



แผนพัฒนาท้องถิ่น (พ.ศ. ๒๕๖๖ – ๒๕๗๐)

ของ

องค์การบริหารส่วนตำบลแท้ใต้
อำเภอโกสุมพิสัย จังหวัดมหาสารคาม

งานวิเคราะห์นโยบายและแผน
สำนักงานปลัด
โทร/โทรสาร ๐-๔๓๙๙-๘๐๓๖

คำนำ

พระราชบัญญัติกำหนดแผนและขั้นตอนการกระจายอำนาจให้แก่องค์กรปกครองส่วนท้องถิ่น พ.ศ.๒๕๔๒ หมวด ๒ มาตรา ๑๖ (๑) ประกอบกับระเบียบกระทรวงมหาดไทยว่าด้วยการจัดทำแผนพัฒนาขององค์กรปกครองส่วนท้องถิ่น พ.ศ.๒๕๔๘ แก้ไขเพิ่มเติมถึง (ฉบับที่ ๓) พ.ศ.๒๕๖๑ ได้กำหนดให้องค์กรปกครองส่วนท้องถิ่น มีอำนาจและหน้าที่ในการจัดทำแผนพัฒนาท้องถิ่นของตนเอง แผนพัฒนาท้องถิ่นนั้น หมายถึงแผนพัฒนาท้องถิ่นขององค์กรปกครองส่วนท้องถิ่น โดยคณะกรรมการพัฒนาท้องถิ่นจัดประชุมประชาคมท้องถิ่น ส่วนราชการ และรัฐวิสาหกิจที่เกี่ยวข้อง เพื่อแจ้งแนวทางพัฒนาท้องถิ่น รับทราบปัญหาความต้องการ ประเด็นการพัฒนาและประเด็นที่เกี่ยวข้องตลอดจนความช่วยเหลือทางวิชาการ และแนวทางปฏิบัติที่เหมาะสมกับสภาพพื้นที่เพื่อนำมากำหนดแนวทางการจัดทำแผนพัฒนาท้องถิ่น โดยให้นำข้อมูลพื้นฐานในการพัฒนาจากหน่วยงานต่างๆ และข้อมูลในแผนพัฒนาหมู่บ้านหรือแผนชุมชนมาพิจารณาประกอบการจัดทำแผนพัฒนาท้องถิ่น (พ.ศ.๒๕๖๖-๒๕๗๐)

เพื่อให้การดำเนินการให้เป็นไปตามกฎหมายดังกล่าว จึงต้องจัดทำแผนพัฒนาท้องถิ่น (พ.ศ.๒๕๖๖-๒๕๗๐) ขึ้น เพื่อใช้เป็นเครื่องมือในการจัดทำงบประมาณรายจ่ายประจำปี และพร้อมที่จะนำไปสู่การปฏิบัติและสามารถใช้ในการประสานแผนการพัฒนาท้องถิ่นได้อย่างมีประสิทธิภาพและประสิทธิผลตามนโยบายที่คณะผู้บริหารหวังที่จะทำให้เกิดการพัฒนาในท้องถิ่น

องค์การบริหารส่วนตำบลแท้ใต้ จึงหวังเป็นอย่างยิ่งว่าแผนพัฒนาท้องถิ่น (พ.ศ.๒๕๖๖-๒๕๗๐) ฉบับนี้ จะเป็นแนวทางในการพัฒนาตำบลให้มีประสิทธิภาพและตอบสนองความต้องการของประชาชนอย่างแท้จริงต่อไป

องค์การบริหารส่วนตำบลแท้ใต้

สารบัญ

| เรื่อง | | หน้า |
|-----------|---|------|
| ส่วนที่ ๑ | สภาพทั่วไปและข้อมูลพื้นฐาน | ๑ |
| ส่วนที่ ๒ | ยุทธศาสตร์การพัฒนากองครักษ์ปกครองส่วนท้องถิ่น | ๑๗ |
| ส่วนที่ ๓ | การนำแผนพัฒนาท้องถิ่นไปสู่การปฏิบัติ บัญชีโครงการพัฒนาท้องถิ่น | ๖๖ |
| | - แบบ ผ.๐๑ บัญชีสรุปโครงการพัฒนา | ๖๗ |
| | - แบบ ผ.๐๑/๑ บัญชีสรุปโครงการพัฒนา ที่นำมาจากแผนพัฒนาหมู่บ้าน และแผนชุมชน | ๗๐ |
| | - แบบ ผ.๐๒ รายละเอียดโครงการพัฒนา | ๗๑ |
| | - แบบ ผ.๐๒/๑ รายละเอียดโครงการพัฒนา ที่นำมาจากแผนพัฒนาหมู่บ้าน และแผนชุมชน | ๒๕๑ |
| | - แบบ ผ.๐๒/๒ รายละเอียดโครงการพัฒนา สำหรับโครงการที่เกินศักยภาพ ของ อปท. ที่ใช้สำหรับการประสานแผนพัฒนาท้องถิ่น | ๒๘๔ |
| | - แบบ ผ.๐๓ บัญชีครุภัณฑ์ | ๓๑๙ |
| ส่วนที่ ๔ | การติดตามและประเมินผล | ๓๒๔ |

ภาคผนวก

- ประกาศใช้แผนพัฒนาท้องถิ่น (พ.ศ.๒๕๖๖-๒๕๗๐)
- รายงานการประชุมสภาองค์การบริหารส่วนตำบลแห่ใต้
สมัยวิสามัญ สมัยที่ ๒/๒๕๖๔ ประจำปี พ.ศ.๒๕๖๔ เมื่อวันที่ ๑๓ กันยายน ๒๕๖๔

ภาคผนวก

ส่วนที่ ๑

สภาพทั่วไปและข้อมูลพื้นฐาน

๑. ด้านกายภาพ

๑.๑ ที่ตั้งของหมู่บ้านหรือชุมชนหรือตำบล

ที่ตั้งของหมู่บ้านในเขตองค์การบริหารส่วนตำบลแห่ใต้ จำนวนหมู่บ้าน ๑๙ หมู่บ้าน ประกอบด้วย

| | |
|---------------------------|---------------------------------|
| หมู่ที่ ๑ บ้านแห่ใต้ | หมู่ที่ ๑๑ บ้านดอนสว่าง |
| หมู่ที่ ๒ บ้านแห่ใต้ | หมู่ที่ ๑๒ บ้านสันตสุข |
| หมู่ที่ ๓ บ้านแห่ศรีวิสัย | หมู่ที่ ๑๓ บ้านห้วยม่วง |
| หมู่ที่ ๔ บ้านเหล่าแดง | หมู่ที่ ๑๔ บ้านดอนอิเอิ้นเหนือ |
| หมู่ที่ ๕ บ้านคันจ้อง | หมู่ที่ ๑๕ บ้านโพหนอง |
| หมู่ที่ ๖ บ้านโพหนอง | หมู่ที่ ๑๖ บ้านสันตสุข |
| หมู่ที่ ๗ บ้านโนนคัตเค้า | หมู่ที่ ๑๗ บ้านดอนสว่างโพธิ์ไทร |
| หมู่ที่ ๘ บ้านคุดอก | หมู่ที่ ๑๘ บ้านป่าปอ |
| หมู่ที่ ๙ บ้านคุดอ | หมู่ที่ ๑๙ บ้านโนนสะอาดนาแค |
| หมู่ที่ ๑๐ บ้านดอนอิเอิ้น | |

สำนักงาน องค์การบริหารส่วนตำบลแห่ใต้

ตั้งอยู่ ณ หมู่ที่ ๑ ตำบลแห่ใต้ อำเภอโกสุมพิสัย จังหวัดมหาสารคาม

- โทรศัพท์ / โทรสาร ๐๔๓-๙๙๘๐๓๖

๑.๒ ลักษณะภูมิประเทศ

เป็นที่ราบลุ่มใกล้แม่น้ำชี เหมาะแก่การเพาะปลูกและการประมง เป็นตำบลที่อยู่ในเขตชลประทาน ประชาชนในตำบลมีอาชีพหลักในการทำนา เพาะเลี้ยงพันธุ์ปลา อาชีพเสริมซึ่งทำรายได้ให้แก่ประชาชนมากคือ ทอเสื่อกก

๑.๓ ลักษณะภูมิอากาศ

ตำบลแห่ใต้มีลักษณะภูมิอากาศแบบมรสุมเขตร้อน (Tropical Monsoon climate) ในช่วงฤดูร้อน จะมีอากาศร้อนอบอ้าว ในช่วงมรสุมฤดูร้อนจะได้รับลมมรสุมตะวันออกเฉียงใต้ที่พัดมาจากมหาสมุทรอินเดีย ซึ่งทำให้เกิดฝนตก สำหรับปริมาณน้ำฝนที่พื้นที่บริเวณจังหวัดได้รับนั้น ส่วนมากจะเกิดจากผลกระทบของพายุหมุนเขตร้อนที่เคลื่อนผ่านประเทศเวียดนามและเข้าสู่ประเทศไทย

๑.๔ ลักษณะของดิน

ลักษณะดินโดยทั่วไปเป็นดินร่วนปนทรายและเหนียว

/๒. ด้านการเมือง....

๒. ด้านการเมือง/การปกครอง

๒.๑ เขตการปกครอง

ตำบลแห่ใต้ เดิมเป็นหมู่บ้านที่รวมอยู่กับตำบลยางน้อย ต่อมาปี พ.ศ.๒๕๓๖ ได้แยกการปกครองเป็นตำบลแห่ใต้ ในปี ๒๕๔๐ สภาดำบลแห่ใต้ ได้จัดตั้งเป็น องค์การบริหารส่วนตำบลแห่ใต้ ตามประกาศกระทรวงมหาดไทย เรื่อง จัดตั้งองค์การบริหารส่วนตำบล ประจำปี ๒๕๔๐ ในเขตท้องที่อำเภอโกสุมพิสัย ตำบลแห่ใต้ มีเนื้อที่ทั้งหมดประมาณ ๒๘,๘๗๕ ไร่ หรือประมาณ ๔๖.๒ ตารางกิโลเมตร อยู่ห่างทิศตะวันออกเฉียงเหนือของอำเภอโกสุมพิสัย อยู่ห่างจากอำเภอ ๑๐ กิโลเมตร

อาณาเขตติดต่อขององค์การบริหารส่วนตำบลแห่ใต้ ดังนี้

| | | |
|-------------|------------------|-----------------|
| ทิศเหนือ | จด ตำบลหนองซอน | อำเภอเขียงยืน |
| ทิศใต้ | จด ตำบลเลิงใต้ | อำเภอโกสุมพิสัย |
| ทิศตะวันออก | จด ตำบลเขว้าใหญ่ | อำเภอกันทรวิชัย |
| ทิศตะวันตก | จด ตำบลยางน้อย | อำเภอโกสุมพิสัย |

๒.๒ การเลือกตั้ง

ตำบลแห่ใต้ ได้แบ่งเขตการเลือกตั้งนายกองค์การบริหารส่วนตำบลแห่ใต้ ทั้งเขตตำบลเป็น ๑ เขตเลือกตั้ง และสมาชิกสภา อบต. ออกเป็น ๑๙ เขต ดังนี้

| | | |
|--------------------|-----------------------|----------------------|
| เขตเลือกตั้งที่ ๑ | ประกอบด้วย หมู่ที่ ๑ | บ้านแห่ใต้ |
| เขตเลือกตั้งที่ ๒ | ประกอบด้วย หมู่ที่ ๒ | บ้านแห่ใต้ |
| เขตเลือกตั้งที่ ๓ | ประกอบด้วย หมู่ที่ ๓ | บ้านแห่ศรีวิสัย |
| เขตเลือกตั้งที่ ๔ | ประกอบด้วย หมู่ที่ ๔ | บ้านเหล่าแดง |
| เขตเลือกตั้งที่ ๕ | ประกอบด้วย หมู่ที่ ๕ | บ้านคันจ้อง |
| เขตเลือกตั้งที่ ๖ | ประกอบด้วย หมู่ที่ ๖ | บ้านโพนทอง |
| เขตเลือกตั้งที่ ๗ | ประกอบด้วย หมู่ที่ ๗ | บ้านโนนคัคเค้า |
| เขตเลือกตั้งที่ ๘ | ประกอบด้วย หมู่ที่ ๘ | บ้านคุยกอก |
| เขตเลือกตั้งที่ ๙ | ประกอบด้วย หมู่ที่ ๙ | บ้านคุยก่อ |
| เขตเลือกตั้งที่ ๑๐ | ประกอบด้วย หมู่ที่ ๑๐ | บ้านดอนอิเอิน |
| เขตเลือกตั้งที่ ๑๑ | ประกอบด้วย หมู่ที่ ๑๑ | บ้านดอนสว่าง |
| เขตเลือกตั้งที่ ๑๒ | ประกอบด้วย หมู่ที่ ๑๒ | บ้านสันติสุข |
| เขตเลือกตั้งที่ ๑๓ | ประกอบด้วย หมู่ที่ ๑๓ | บ้านห้วยม่วง |
| เขตเลือกตั้งที่ ๑๔ | ประกอบด้วย หมู่ที่ ๑๔ | บ้านดอนอิเอินเหนือ |
| เขตเลือกตั้งที่ ๑๕ | ประกอบด้วย หมู่ที่ ๑๕ | บ้านโพนทอง |
| เขตเลือกตั้งที่ ๑๖ | ประกอบด้วย หมู่ที่ ๑๖ | บ้านสันติสุข |
| เขตเลือกตั้งที่ ๑๗ | ประกอบด้วย หมู่ที่ ๑๗ | บ้านดอนสว่างโพธิ์ไทร |
| เขตเลือกตั้งที่ ๑๘ | ประกอบด้วย หมู่ที่ ๑๘ | บ้านป่าปอ |
| เขตเลือกตั้งที่ ๑๙ | ประกอบด้วย หมู่ที่ ๑๙ | บ้านโนนสะอาดนาแค |

/ประชาชนในเขต....

ประชาชนในเขตตำบลห้วยไคร้ส่วนใหญ่ร่วมกิจกรรมทางการเมืองเสมอมาและประชาชนในเขตตำบลยังมีส่วนร่วมในการบริหารงาน การช่วยเหลืองาน และเสนอแนะในกิจกรรมขององค์การบริหารส่วนตำบลในการดำเนินงานต่างๆ เช่น การประชุมประชาคมในการจัดแผนพัฒนาฯ ประชุมประชาคมแก้ไขปัญหาความยากจน ฯลฯ

จำนวนผู้มีสิทธิเลือกตั้ง (ข้อมูลเมื่อวันที่ ๒๐ ตุลาคม ๒๕๕๖)

- จำนวนผู้มีสิทธิเลือกตั้งนายก อบต. ๔,๘๓๔ คน
- จำนวนผู้มีสิทธิเลือกตั้งสมาชิกสภา อบต. ๔,๘๓๔ คน

จำนวนผู้มาใช้สิทธิเลือกตั้ง ครั้งล่าสุด (พ.ศ. ๒๕๕๖)

- จำนวนผู้มาใช้สิทธิเลือกตั้งนายก อบต. ๔,๑๑๖ คน จากผู้มีสิทธิเลือกตั้งทั้งสิ้น ๔,๘๓๔ คน คิดเป็นร้อยละ ๘๕.๑๕
- จำนวนผู้มาใช้สิทธิเลือกตั้งสมาชิกสภา อบต. ๔,๑๑๖ คน จากผู้มีสิทธิเลือกตั้งทั้งสิ้น ๔,๘๓๔ คน คิดเป็นร้อยละ ๘๕.๐๖

/๓. ประชากร....

๓. ประชากร

๓.๑ ข้อมูลเกี่ยวกับจำนวนประชากร

| หมู่ที่ | ชื่อหมู่บ้าน | จำนวน ครัวเรือน | จำนวนประชากร | | |
|---------|----------------------|--------------------|--------------|-------|-------|
| | | | ชาย | หญิง | รวม |
| ๑ | บ้านแท้ใต้ | ๑๐๖ | ๑๘๘ | ๑๖๖ | ๓๕๔ |
| ๒ | บ้านแท้ใต้ | ๑๙๐ | ๒๙๒ | ๒๘๓ | ๕๗๕ |
| ๓ | บ้านแท้ศรีวิสัย | ๑๒๖ | ๒๓๘ | ๒๗๙ | ๕๑๗ |
| ๔ | บ้านเหล่าแดง | ๙๐ | ๑๗๑ | ๑๖๗ | ๓๓๘ |
| ๕ | บ้านคันจ้อง | ๑๐๓ | ๑๗๗ | ๒๑๔ | ๓๙๑ |
| ๖ | บ้านโพนทอง | ๙๖ | ๑๓๒ | ๑๓๑ | ๒๖๓ |
| ๗ | บ้านโนนคุดเค้า | ๘๘ | ๑๕๖ | ๑๗๐ | ๓๒๖ |
| ๘ | บ้านคุดกอก | ๖๑ | ๙๗ | ๑๐๖ | ๒๐๓ |
| ๙ | บ้านคุดปอ | ๕๓ | ๘๖ | ๘๖ | ๑๗๒ |
| ๑๐ | บ้านดอนอิเอิ้น | ๘๖ | ๑๔๘ | ๑๓๔ | ๒๘๒ |
| ๑๑ | บ้านดอนสว่าง | ๘๒ | ๑๕๕ | ๑๔๐ | ๒๙๕ |
| ๑๒ | บ้านสันติสุข | ๑๐๗ | ๑๙๑ | ๑๖๘ | ๓๕๙ |
| ๑๓ | บ้านห้วยม่วง | ๑๒๔ | ๒๖๕ | ๒๔๕ | ๕๑๐ |
| ๑๔ | บ้านดอนอิเอิ้นเหนือ | ๑๐๕ | ๒๐๖ | ๑๘๑ | ๓๘๗ |
| ๑๕ | บ้านโพนทอง | ๙๐ | ๑๓๗ | ๑๔๔ | ๒๘๑ |
| ๑๖ | บ้านสันติสุข | ๘๖ | ๑๗๗ | ๑๕๔ | ๓๓๑ |
| ๑๗ | บ้านดอนสว่างโพธิ์ไทร | ๗๘ | ๑๔๘ | ๑๔๙ | ๒๙๗ |
| ๑๘ | บ้านป่าปอ | ๗๖ | ๑๒๕ | ๑๔๒ | ๒๖๗ |
| ๑๙ | บ้านโนนสะอาดนาแค | ๔๘ | ๘๒ | ๖๙ | ๑๕๑ |
| รวม | | ๑,๗๙๕ | ๓,๑๗๑ | ๓,๑๒๘ | ๖,๒๙๙ |

: ข้อมูล ณ เดือนกรกฎาคม ๒๕๖๔

หมายเหตุ : มีความหนาแน่นเฉลี่ย ๑๓๖.๓๔ คน/ตารางกิโลเมตร

๓.๒ ช่วงอายุและจำนวนประชากร

| ช่วงอายุ | จำนวนประชากร | | | หมายเหตุ |
|--------------------------|--------------|-------|-------|----------|
| | ชาย | หญิง | รวม | |
| อายุต่ำกว่า ๑๕ ปี | ๕๖๘ | ๕๔๔ | ๑,๑๑๒ | |
| อายุระหว่าง ๑๖ - ๕๙ ปี | ๒,๑๕๐ | ๒,๐๗๘ | ๔,๒๒๘ | |
| อายุมากกว่า ๖๐ ปี ขึ้นไป | ๔๕๕ | ๕๐๔ | ๙๕๙ | |
| รวม | ๓,๑๗๓ | ๓,๑๒๖ | ๖,๒๙๙ | |

/๔. สภาพทางสังคม....

แผนพัฒนาท้องถิ่น (พ.ศ. ๒๕๖๖ - ๒๕๗๐)

โดย องค์การบริหารส่วนตำบลแท้ใต้ อำเภอโกสุมพิสัย จังหวัดมหาสารคาม

๔. สภาพทางสังคม

๔.๑ การศึกษา

- โรงเรียนประถมศึกษา ๖ แห่ง
- ที่อ่านหนังสือพิมพ์ประจำหมู่บ้าน ๑๙ แห่ง
- ศูนย์การเรียนรู้ชุมชน ๑ แห่ง
- ศูนย์ถ่ายทอดเทคโนโลยีการเกษตร ๑ แห่ง
- ศูนย์พัฒนาเด็กเล็ก ๓ แห่ง

๔.๒ สาธารณสุข

- โรงพยาบาลส่งเสริมสุขภาพตำบล ๒ แห่ง
- อัตราการมีและการใช้ส้วมราดน้ำ ร้อยละ ๑๐๐

๔.๓ อาชญากรรม

ตำบลแห่งนี้ไม่มีเหตุอาชญากรรมเกิดขึ้น แต่มีเหตุการณ์ลักขโมยทรัพย์สินประชาชน และทำลายทรัพย์สินของราชการ ซึ่งองค์การบริหารส่วนตำบลก็ได้ดำเนินการป้องกันการเกิดเหตุดังกล่าว จากการสำรวจข้อมูลพื้นฐานพบว่าส่วนมากครัวเรือนมีการป้องกันอุบัติเหตุอย่างถูกวิธี มีความปลอดภัยในชีวิตและทรัพย์สิน

๔.๔ ยาเสพติด

ปัญหายาเสพติดในชุมชนของตำบลแห่งนี้ พบว่าในเขตตำบลแห่งนี้มีผู้ที่ติดยาเสพติดแต่เมื่อเทียบกับพื้นที่อื่นถือว่าน้อย เหตุผลก็เนื่องมาจากกว่าได้รับความร่วมมือกับทางผู้นำ ประชาชน หน่วยงานขององค์การบริหารส่วนตำบลที่ช่วยสอดส่องดูแลอยู่เป็นประจำ การแก้ไขปัญหาของตำบลแห่งนี้สามารถทำได้เฉพาะตามอำนาจหน้าที่เท่านั้น เช่น การณรงค์ การประชาสัมพันธ์ การแจกเบาะแส การฝึกอบรมให้ความรู้ ถ้านอกเหนือจากอำนาจหน้าที่ ก็เป็นเรื่องของอำเภอหรือตำรวจแล้วแต่กรณี ทั้งนี้ องค์การบริหารส่วนตำบลก็ได้ให้ความร่วมมือมาโดยตลอด

๔.๕ การสังคมสงเคราะห์

องค์การบริหารส่วนตำบลแห่งนี้ ได้ดำเนินการด้านสังคมสงเคราะห์ ดังนี้

๑. ดำเนินการจ่ายเบี้ยยังชีพให้กับผู้สูงอายุ ผู้พิการ และผู้ป่วยเอดส์
๒. รับลงทะเบียนและประสานโครงการเงินอุดหนุนเพื่อการเลี้ยงดูเด็กแรกเกิด
๓. ประสานการทำบัตรผู้พิการ
๔. ตั้งโครงการพัฒนาคุณภาพชีวิตของผู้สูงอายุ คนพิการ เด็ก สตรี และผู้ด้อยโอกาส ในเขตตำบลแห่งนี้

/๕. ระบบบริการพื้นฐาน.....

๕. ระบบบริการพื้นฐาน

๕.๑ การคมนาคมขนส่ง

- ถนนลาดยาง ๓ สาย
- ถนนคอนกรีตเสริมเหล็ก ๑๑๕ สาย
- ถนนลูกรัง ๓๒ สาย

๕.๒ การไฟฟ้า

- มีไฟฟ้าใช้ทุกหมู่บ้าน
- จำนวนครัวเรือนที่ใช้ไฟฟ้า ๑,๗๙๕ ครัวเรือน

๕.๓ การประปา

- จำนวนครัวเรือนที่ใช้น้ำประปา ทุกหลังคาเรือน

๕.๔ โทรศัพท์

- โทรศัพท์สาธารณะ - แห่ง

๕.๕ ระบบโลจิสติกส์ (Logistics) หรือการขนส่ง

- มีประโยชน์อำเภอโกสุมพิสัย จำนวน ๑ แห่ง ที่บริการขนส่งวัสดุ และครุภัณฑ์ ถึงตำบลแห่งได้ทุกวันจันทร์ – ศุกร์

๖. ระบบเศรษฐกิจ

๖.๑ การเกษตร

- ประชากรในเขตตำบลแห่งใต้ ส่วนใหญ่ประกอบอาชีพเกษตรกรรม ได้แก่ ทำนา การทำประมง เลี้ยงสัตว์ และหัตถกรรมพื้นบ้านเป็นบางส่วน

๖.๒ การประมง

- ประชากรในเขตตำบลแห่งใต้ ส่วนใหญ่ประกอบอาชีพเพาะเลี้ยงพันธุ์ปลา

๖.๓ การปศุสัตว์

- เป็นการประกอบการในลักษณะเลี้ยงในครัวเรือนเป็นอาชีพหลักและอาชีพเสริม เช่น การเลี้ยงไก่ เป็ด โค สุกร กระบือ เป็นต้น

๖.๔ การบริการ

- ร้านอาหาร ๑๒ แห่ง
- ร้านเกมส์ ๑ แห่ง

/๖.๕ การท่องเที่ยว....

๖.๕ การท่องเที่ยว

- ในเขตตำบลแห่ใต้ไม่มีแหล่งท่องเที่ยว แต่ได้ส่งเสริมการท่องเที่ยวให้เกิดขึ้นในชุมชน เช่น การจัดงานประเพณีต่างๆ

๖.๖ การอุตสาหกรรม

- ในเขตตำบลแห่ใต้มีอุตสาหกรรมชุมชน ๑ แห่ง
- ในเขตตำบลแห่ใต้มีอุตสาหกรรมครัวเรือน ๔ แห่ง
- โรงสี ๕ แห่ง

๖.๗ การพาณิชย์และกลุ่มอาชีพ

การพาณิชย์

- ร้านค้าต่างๆ ๓๓ แห่ง
- ร้านซ่อม ๖ แห่ง

กลุ่มอาชีพ

มีกลุ่มอาชีพ จำนวน ๔ กลุ่ม

๑. กลุ่มแปรรูปอาหารจากปลา
๒. กลุ่มผ้าฝ้ายหมักโคลน
๓. กลุ่มทอเสื่อกก
๔. กลุ่มเพาะเลี้ยงพันธุ์ปลา

๖.๘ แรงงาน

จากการสำรวจข้อมูลพื้นฐานพบว่า ประชากรที่มีอายุ ๑๕ – ๖๐ ปี อยู่ในกำลังแรงงาน แต่ค่าแรงในพื้นที่จะต่ำกว่าในเขตอุตสาหกรรม โดยเฉพาะแรงงานด้านการเกษตร ประชากรอายุระหว่าง ๒๕ – ๕๐ ปี บางส่วน ไปรับจ้างทำงานนอกพื้นที่ รวมทั้งแรงงานที่ไปทำงานต่างประเทศ ปัญหาที่พบคือ ประชากรต้องไปทำงานนอกพื้นที่ในเมืองที่มีโรงงานอุตสาหกรรม บริษัท ห้างร้านใหญ่ๆ เพราะในพื้นที่ไม่มีโรงงานอุตสาหกรรมที่มีการจ้างแรงงานเยอะ เพราะพื้นที่ส่วนมากเป็นที่อยู่อาศัย ปัญหานี้ยังไม่สามารถแก้ไขได้

/๗. ศาสนา ประเพณี วัฒนธรรม.....

๗. ศาสนา ประเพณี วัฒนธรรม

๗.๑ การนับถือศาสนา

- ผู้ที่นับถือศาสนาพุทธ ร้อยละ ๑๐๐
- วัด ๙ แห่ง

๗.๒ ประเพณีและงานประจำปี

- ประเพณีวันขึ้นปีใหม่ ประมาณเดือน มกราคม
- ประเพณีบุญข้าวจี ประมาณเดือน กุมภาพันธ์
- ประเพณีบุญเผาส ประมาณเดือน มีนาคม-เมษายน
- ประเพณีวันสงกรานต์ ประมาณเดือน เมษายน
- ประเพณีบุญบั้งไฟ ประมาณเดือน มิถุนายน
- ประเพณีบุญเข้าพรรษา ประมาณเดือน กรกฎาคม
- ประเพณีบุญข้าวประดับดิน ประมาณเดือน สิงหาคม-กันยายน
- ประเพณีบุญข้าวสาก ประมาณเดือน กันยายน
- ประเพณีบุญออกพรรษา ประมาณเดือน ตุลาคม
- ประเพณีลอยกระทง ประมาณเดือน ตุลาคม-พฤศจิกายน
- ประเพณีกฐิน ประมาณเดือน พฤศจิกายน

๗.๓ ภูมิปัญญาท้องถิ่น ภาษาถิ่น

ภูมิปัญญาท้องถิ่น ประชาชนในเขตตำบลห้วยไต้ได้อนุรักษ์ภูมิปัญญาท้องถิ่น ได้แก่ วิธีการทำเครื่องจักรสานใช้สำหรับในครัวเรือน วิธีการทอเสื่อจากต้นกก และวิธีการจับปลาธรรมชาติ

ภาษาถิ่น ส่วนมากร้อยละ ๑๐๐% พูดภาษาอีสาน

๗.๔ OTOP สินค้าพื้นเมืองและของที่ระลึก

ประชาชนในเขตตำบลห้วยไต้ได้ผลิตของใช้พื้นเมืองขึ้นใช้ในครัวเรือนและเหลือเอาไว้จำหน่ายบ้าง ได้แก่ เสื่อที่ทอจากต้นกก ผ้าที่ทอจากผ้าฝ้ายและผ้าไหม เครื่องจักรสานที่ทำจากไม้ไผ่ และการแปรรูปอาหารจากปลา (ปลาต้ม)

๘. ทรัพยากรธรรมชาติ

๘.๑ น้ำ

ที่ใช้ในการอุปโภค-บริโภค เป็นน้ำที่ได้จากน้ำฝน และน้ำดิบจาก ห้วย/หนองน้ำสาธารณะ ซึ่งจะต้องนำมาผ่านกระบวนการของระบบประปา สำหรับน้ำใต้ดินมีปริมาณน้อย ไม่สามารถนำขึ้นมาใช้ให้พอเพียงได้ และบางแห่งเค็ม ไม่สามารถใช้ดื่มและอุปโภคได้

/๘.๒ ป่าไม้.....

๘.๒ ป่าไม้

ในเขตตำบลห้วยไคร้ไม่มีป่าไม้

๘.๓ ภูเขา

ในเขตตำบลห้วยไคร้ไม่มีภูเขา

๘.๔ ทรัพยากรธรรมชาติที่สำคัญขององค์กรปกครองส่วนท้องถิ่น

ในพื้นที่ของตำบลห้วยไคร้ส่วนมากเป็นพื้นที่สำหรับเพาะปลูก ทำการประมง (เพาะเลี้ยงพันธุ์ปลา) ที่อยู่อาศัย ร้านค้า สถานประกอบการ ตามลำดับ และมีพื้นที่เพียงเล็กน้อยที่เป็นพื้นที่สาธารณะ ทรัพยากรธรรมชาติในพื้นที่ ก็ได้แก่ ดิน น้ำ ต้นไม้ อากาศที่ไม่มีมลพิษ ปัญหาคือ เนื่องจากว่าพื้นที่บางส่วนเป็นดินเค็ม น้ำใต้ดินก็เค็ม หรือไม่ก็เป็นน้ำกร่อย ไม่สามารถที่จะนำน้ำจากใต้ดินมาใช้ในการอุปโภค-บริโภค ได้ ต้องอาศัยน้ำดิบจากแหล่งอื่น และน้ำฝน น้ำในการเกษตรก็ต้องรอฤดูฝน ปัญหาคือมีแหล่งน้ำใช้ในการเกษตรไม่เพียงพอ ปัญหาด้านขยะ เมื่อชุมชนแออัดขยะก็มากขึ้น การแก้ไขปัญหา ตำบลห้วยไคร้ได้จัดทำโครงการเพื่อแก้ปัญหาให้กับประชาชน และเป็นไปตามความต้องการของประชาชน เช่น โครงการคัดแยกขยะ(ทำปุ๋ยหมักและน้ำหมัก) ให้ครอบคลุมทั้งพื้นที่ โครงการปลูกต้นไม้ในวันสำคัญต่างๆ ในพื้นที่ตำบลห้วยไคร้ ฯลฯ

๘.๔.๑ ทรัพยากรธรรมชาติในพื้นที่

๘.๔.๑.๑ ที่สาธารณประโยชน์ ๒๓๙ ไร่ แยกเป็น

๑. โคกป่าช้า ตั้งอยู่ที่ บ้านสันติสุข หมู่ ๑๖ เนื้อที่ ๓๒ ไร่ ๓๗ ตารางวา
๒. ทำนบหนองยาง ตั้งอยู่ที่ บ้านคุยกอก หมู่ที่ ๘ เนื้อที่ ๓๓ ไร่ ๖๗ ตารางวา
๓. โนนปาม่วง ตั้งอยู่ที่ บ้านคันจ้อง หมู่ ๕ เนื้อที่ ๒๕ ไร่ ๙๑ ตารางวา
๔. หนองอ้อมแก้ว ตั้งอยู่ที่ บ้านห้วยม่วง หมู่ ๑๓ เนื้อที่ ๖ ไร่ ๘๕ ตารางวา
๕. ดอนหัวโสก ตั้งอยู่ที่ บ้านห้วยม่วง หมู่ที่ ๑๓ เนื้อที่ ๑๑ ไร่ ๓ งาน ๘๓ ตารางวา
๖. ดอนปู่ตา ตั้งอยู่ที่ บ้านห้วยม่วง หมู่ที่ ๑๓ เนื้อที่ ๖ ไร่ ๒ งาน ๙ ตารางวา
๗. ดอนส้มโฮง ตั้งอยู่ที่ บ้านคุยกอก หมู่ที่ ๘ เนื้อที่ ๕ ไร่ ๑ งาน ๑๓ ตารางวา
๘. ดอนปู่ตา ตั้งอยู่ที่ บ้านโนนคุดเค้า หมู่ที่ ๗ เนื้อที่ ๖ ไร่ ๑ งาน ๑๓ ตารางวา
๙. ดอนกู่ ตั้งอยู่ที่ บ้านดอนอิเอิน หมู่ที่ ๑๐ เนื้อที่ ๙ ไร่ ๒ งาน ๘๐ ตารางวา
๑๐. ดอนปู่ตา ตั้งอยู่ที่ บ้านดอนอิเอิน หมู่ที่ ๑๐ เนื้อที่ ๒๕ ไร่ ๓ งาน ๖ ตารางวา
๑๑. หนองเข้ ตั้งอยู่ที่ บ้านโพนทอง หมู่ ๖ เนื้อที่ ๑๔ ไร่ ๙๗ ตารางวา
๑๒. หนองโดน ตั้งอยู่ที่ บ้านโพนทอง หมู่ ๖ เนื้อที่ ๖ ไร่ ๙๙ ตารางวา
๑๓. ดอนป่าไผ่ ตั้งอยู่ที่ บ้านโพนทอง หมู่ ๖ เนื้อที่ ๘ ไร่ ๗๙ ตารางวา
๑๔. ดอนหนองจอก ตั้งอยู่ที่ บ้านโพนทอง หมู่ ๖ เนื้อที่ ๔ ไร่ ๑ งาน ๙๕ ตารางวา
๑๕. ดอนปู่ตา ตั้งอยู่ที่ บ้านโพนทอง หมู่ ๖ เนื้อที่ ๑๐ ไร่ ๑ งาน ๔๒ ตารางวา
๑๖. ดอนปู่ตา ตั้งอยู่ที่ บ้านโพนทอง หมู่ ๖ เนื้อที่ ๒๓ ไร่ ๑ งาน ๘๒ ตารางวา

/ส. อื่นๆ.....

๙. อื่นๆ

๙.๑ มวลชนจัดตั้ง

- ลูกเสือชาวบ้าน ๓ รุ่น ๔๙๖ คน

๙.๒ ศักยภาพขององค์การบริหารส่วนตำบล

๙.๒.๑ จำนวนบุคลากรทั้งสิ้น ๘๗ คน แยกเป็น

๑. สมาชิกสภาองค์การบริหารส่วนตำบล หมู่บ้านละ ๒ คน จำนวน ๑๙ หมู่บ้าน
รวม ๓๖ คน ประกอบด้วย

๑.๑ สมาชิกสภาองค์การบริหารส่วนตำบล หมู่ที่ ๑

๑. นางวรรณมา พลศรี
๒. นางพิธิพร สีนามเพ็ง

๑.๒ สมาชิกสภาองค์การบริหารส่วนตำบล หมู่ที่ ๒

๑. นายประสิทธิ์ ศรีทำบุญ
๒. นายประสิทธิ์ จันทร์ดาโรจน์

๑.๓ สมาชิกสภาองค์การบริหารส่วนตำบล หมู่ที่ ๓

๑. นายสมพงษ์ ศรีทิพย์ป้อม ดำรงตำแหน่ง ประธานสภาฯ
๒. นายทวี อินทะผลา

๑.๔ สมาชิกสภาองค์การบริหารส่วนตำบล หมู่ที่ ๔

๑. นายอุบล นุพพล
๒. นายพิทักษ์ ลาสุนนท์

๑.๕ สมาชิกสภาองค์การบริหารส่วนตำบล หมู่ที่ ๕

๑. นายใบ ศรีคาม
๒. นางรัศมี ศรีทำบุญ

๑.๖ สมาชิกสภาองค์การบริหารส่วนตำบล หมู่ที่ ๖

๑. นายพิชิต โทรัตน์

๑.๗ สมาชิกสภาองค์การบริหารส่วนตำบล หมู่ที่ ๗

- ๑ นายเดชศักดิ์ รัตนประเสริฐ
๒. นางบุญเพียร ศรีคาม ดำรงตำแหน่ง รองประธานสภาฯ

๑.๘ สมาชิกสภาองค์การบริหารส่วนตำบล หมู่ที่ ๘

๑. นายประคองศิลป์ รัตนพร
๒. นายมนูญ สุนทรวัตร

๑.๙ สมาชิกสภาองค์การบริหารส่วนตำบล หมู่ที่ ๙

๑. นางสมัย โททำ

/๑.๑๐ สมาชิก...

- ๑.๑๐ สมาชิกสภาองค์การบริหารส่วนตำบล หมู่ที่ ๑๐
๑. นายลำเอียง แสนธิมุง
 ๒. นายคำภู โสภาวรณ
- ๑.๑๑ สมาชิกสภาองค์การบริหารส่วนตำบล หมู่ที่ ๑๑
๑. นายอึ้ง เรียนพิศ
 ๒. นายชุมพร ดอนไชยสีหา
- ๑.๑๒ สมาชิกสภาองค์การบริหารส่วนตำบล หมู่ที่ ๑๒
๑. นายทองเหรียญ สารสวัสดิ์
 ๒. นายอนุพล สิมมา
- ๑.๑๓ สมาชิกสภาองค์การบริหารส่วนตำบล หมู่ที่ ๑๓
๑. นายคำจันทร์ จอมคำสิงค์
 ๒. นายสง่า ภูศรี
- ๑.๑๔ สมาชิกสภาองค์การบริหารส่วนตำบล หมู่ที่ ๑๔
๑. นายชาย ดอนพลัด
 ๒. นายซัชชล สุโพธิ์คำ
- ๑.๑๕ สมาชิกสภาองค์การบริหารส่วนตำบล หมู่ที่ ๑๕
๑. นายวินัย โพธิรุกข์
 ๒. นายอำพร แสนตุ้ลาน
- ๑.๑๖ สมาชิกสภาองค์การบริหารส่วนตำบล หมู่ที่ ๑๖
๑. นายสังคม ดอนเคนลต
 ๒. นายวิรัตน์ โปศรีสม
- ๑.๑๗ สมาชิกสภาองค์การบริหารส่วนตำบล หมู่ที่ ๑๗
๑. นายสถาพร พรหมภักดี
 ๒. นายศักดิ์ศรี แสงชัย
- ๑.๑๘ สมาชิกสภาองค์การบริหารส่วนตำบล หมู่ที่ ๑๘
๑. นายอำนาจ คงเจริญ
 ๒. นายสำเนียง เนื่องโพนงาม
- ๑.๑๙ สมาชิกสภาองค์การบริหารส่วนตำบล หมู่ที่ ๑๙
๑. นายวิเชียร บรรเทา
 ๒. นายบรรจง โมลา

/๒. ผู้บริหาร.....

๒. พนักงานส่วนตำบล จำนวน ๑๙ คน

| | |
|------------------------------|---|
| ๑. นายมนตรี หวานชม | ตำแหน่ง ปลัดองค์การบริหารส่วนตำบล |
| ๒. นางคนางค์ ภูมดี | ตำแหน่ง ผู้อำนวยการกองคลัง |
| ๓. นางรัชนีกร ภูคำวงศ์ | ตำแหน่ง หัวหน้าสำนักปลัด |
| ๔. นางสาวมะลิ แสงจันทร์ | ตำแหน่ง ผู้อำนวยการกองสวัสดิการสังคม |
| ๕. นางพัชรี ฐานะวุฒิ | ตำแหน่ง ผู้อำนวยการกองการศึกษาฯ |
| ๖. นางสาวสิรินาถ วงษ์ประยูร | ตำแหน่ง หัวหน้าฝ่ายการเงินและบัญชี |
| ๗. นางแสงเดือน ลำเพย | ตำแหน่ง นักทรัพยากรบุคคล ชำนาญการ |
| ๘. นางสาวกาญจนา กินรี | ตำแหน่ง นักจัดการงานทั่วไป ชำนาญการ |
| ๙. นางสาวิตรี วรบุตร | ตำแหน่ง นักวิเคราะห์นโยบายและแผน ชำนาญการ |
| ๑๐. พ.จ.อ.บุญเรือง ดีวันวงศ์ | ตำแหน่ง เจ้าพนักงานป้องกันฯ ชำนาญงาน |
| ๑๑. นางกรรณิกา เกื่อนนาดี | ตำแหน่ง เจ้าพนักงานธุรการ ปฏิบัติงาน |
| ๑๒. นางสาวชารินทร์ แสงไชยราช | ตำแหน่ง เจ้าพนักงานธุรการ ปฏิบัติงาน |
| ๑๓. นางสาววราภรณ์ จำปาแดง | ตำแหน่ง เจ้าพนักงานพัสดุ ปฏิบัติงาน |
| ๑๔. นางสาวยุพิน เกววัลย์ราช | ตำแหน่ง เจ้าพนักงานจัดเก็บรายได้ ปฏิบัติงาน |
| ๑๕. นางสาวนันทวัน บัวใหญ่ | ตำแหน่ง นักวิชาการสาธารณสุข ปฏิบัติการ |
| ๑๖. นางนพรัตน์ บรรเทา | ตำแหน่ง ครูผู้ดูแลเด็ก ศพด.บ้านแห่ใต้ |
| ๑๗. นางสุมาลี เขตชมพู | ตำแหน่ง ครูผู้ดูแลเด็ก ศพด.บ้านแห่ใต้ |
| ๑๘. นางประดิษฐ์ แสงชัย | ตำแหน่ง ครูผู้ดูแลเด็ก ศพด.บ้านสันติสุข |
| ๑๙. นางทองจันทร์ เรียนพิช | ตำแหน่ง ครูผู้ดูแลเด็ก ศพด.บ้านสันติสุข |

๓. ลูกจ้างประจำ จำนวน ๑ คน

| | |
|---------------------|------------------------------------|
| ๑. นายอังคาร บรรเทา | ตำแหน่ง เจ้าหน้าที่การเงินและบัญชี |
|---------------------|------------------------------------|

๔. พนักงานจ้างตามภารกิจ จำนวน ๑๑ คน

| | |
|------------------------------|--|
| ๑. นางสาวอารยา ดวงแสนวอ | ตำแหน่ง ผู้ช่วยนักวิเคราะห์นโยบายและแผน |
| ๒. นางสาวจริญา แสงไชย | ตำแหน่ง ผู้ช่วยนักวิชาการศึกษา |
| ๓. นางสาวฐิติพร ศรีตะ | ตำแหน่ง ผู้ช่วยนักทรัพยากรบุคคล |
| ๔. นางสาวรัชดาพร นุพล | ตำแหน่ง ผู้ช่วยครูผู้ดูแลเด็ก ศพด.บ้านแห่ใต้ |
| ๕. นายวัฒนา วงษาวุธ | ตำแหน่ง พนักงานขับรถยนต์ส่วนกลาง |
| ๖. นางสาวสุจิตรา นาสุริวงศ์ | ตำแหน่ง ผู้ช่วยเจ้าพนักงานธุรการ |
| ๗. นายอำนาจ นันคำ | ตำแหน่ง พนักงานขับรถกู้ชีพ |
| ๘. ลีเบกสถาพร ศิริโยธา | ตำแหน่ง พนักงานขับรถดับเพลิง |
| ๙. นางสาวสิรินทรา สารสวัสดิ์ | ตำแหน่ง ผู้ช่วยครูผู้ดูแลเด็ก ศพด.บ้านสันติสุข |
| ๑๐. นางสาวพันทิวา ภูทะวัง | ตำแหน่ง ผู้ช่วยครูผู้ดูแลเด็ก ศพด.บ้านโพนทอง |
| ๑๑. นางสาววาสนา ขอคำศรี | ตำแหน่ง ผู้ช่วยครูผู้ดูแลเด็ก ศพด.บ้านโพนทอง |

/๕. พนักงานจ้างทั่วไป....

แผนพัฒนาท้องถิ่น (พ.ศ. ๒๕๖๖ - ๒๕๗๐)

โดย องค์การบริหารส่วนตำบลแห่ใต้ อำเภอโกสุมพิสัย จังหวัดมหาสารคาม

๕. พนักงานจ้างทั่วไป จำนวน ๓ คน

- | | |
|-------------------------|---------------------------------|
| ๑. นางคำปุ่น ศิริโยธา | ตำแหน่ง คนครัว |
| ๒. นางสาวทัศนีย์ แสงชัย | ตำแหน่ง ผู้ดูแลเด็ก |
| ๓. นายไพฑูย์ ดรพลก้อม | ตำแหน่ง พนักงานประจำรถบรรทุกขยะ |

๖. พนักงานจ้างเหมาบริการ จำนวน ๑๖ คน

- | | |
|-----------------------------------|---------------------------|
| ๑. นายสุรชา ดอนบุรมย์ | (ช่วยงานกองสาธารณสุขฯ) |
| ๒. นางสาวโชติกา วัชรกรบวรกุล | (ช่วยงานพัสดุ) |
| ๓. นางสาวจิราพร จันทะแสง | (ช่วยงานจัดเก็บขยะ) |
| ๔. นางสาวจันทร์เพ็ญ ปิดตังนาโพธิ์ | (ช่วยงานบัญชี) |
| ๕. นายชลนที แสนวิชัย | (ช่วยงานไฟฟ้า) |
| ๖. นายชัยณรงค์ ภูศรี | (ช่วยงานไฟฟ้า) |
| ๗. นายศรัณญ์ ไชยนาม | (ช่วยงานโยธา) |
| ๘. นายวิษณุ ตูร์รัมย์ | (ช่วยงานโยธา) |
| ๙. นายบุญสี คุณแสน | (พนักงานประจำรถบรรทุกขยะ) |
| ๑๐. นายวิรัตน์ วรรณเวช | (พนักงานประจำรถบรรทุกขยะ) |
| ๑๑. นายพงษ์นรินทร์ ดอนหอมดี | (กู้ชีพ) |
| ๑๒. นายณัฐดนัย คุ่มตะบุตร | (กู้ชีพ) |
| ๑๓. นายอภิวัฒน์ ไชยบัง | (กู้ชีพ) |
| ๑๔. นายอภิสิทธิ์ สารสวัสดิ์ | (กู้ชีพ) |
| ๑๕. นายอรรถพล เหล่าเจริญ | (กู้ชีพ) |
| ๑๖. นายเลิศ สุนทรวัตร | (ภารโรง) |

/แผนที่.....

โครงสร้างอำนาจหน้าที่ขององค์การบริหารส่วนตำบล

ตามพระราชบัญญัติสภาตำบลและองค์การบริหารส่วนตำบล พ.ศ.๒๕๓๗ (และที่แก้ไขเพิ่มเติมถึงฉบับที่ ๗ พ.ศ.๒๕๖๒) ได้แบ่งโครงสร้างขององค์การบริหารส่วนตำบล ออกเป็น ๒ ส่วน คือ สภาองค์การบริหารส่วนตำบล และนายกองค์การบริหารส่วนตำบล สำหรับการปฏิบัติงานตามหน้าที่ขององค์การบริหารส่วนตำบลแล้ว จะมีโครงสร้างเพิ่มขึ้นอีกส่วนหนึ่ง คือ พนักงานส่วนตำบล

สภาองค์การบริหารส่วนตำบล

สภาองค์การบริหารส่วนตำบล ประกอบด้วย สมาชิกซึ่งราษฎรเลือกตั้งขึ้นตามพระราชบัญญัติการเลือกตั้งสมาชิกสภาท้องถิ่น หรือผู้บริหารท้องถิ่น พ.ศ.๒๕๔๕ แก้ไขเพิ่มเติมถึง (ฉบับที่ ๒) พ.ศ.๒๕๔๖ สำหรับสภาองค์การบริหารส่วนตำบล มีสมาชิก จำนวน ๓๗ คน มีวาระการดำรงตำแหน่ง คราวละ ๔ ปี องค์การบริหารส่วนตำบล มีประธานสภาคนหนึ่ง และรองประธานสภาคนหนึ่ง ซึ่งนายอำเภอแต่งตั้งจากสมาชิกสภาองค์การบริหารส่วนตำบล ตามมติของสภาองค์การบริหารส่วนตำบล

นายกองค์การบริหารส่วนตำบล

ให้องค์การบริหารส่วนตำบล มีนายก ๑ คน ซึ่งมาจากการเลือกตั้งโดยตรงจากประชาชนตามพระราชบัญญัติการเลือกตั้งสมาชิกสภาท้องถิ่น หรือผู้บริหารท้องถิ่น พ.ศ.๒๕๔๕ แก้ไขเพิ่มเติมถึง (ฉบับที่ ๒) พ.ศ.๒๕๔๖ มีวาระการดำรงตำแหน่ง คราวละ ๔ ปี ซึ่งอาจแต่งตั้งรองนายก ได้ไม่เกิน ๒ คน และเลขานุการได้ ๑ คน

พนักงานองค์การบริหารส่วนตำบล

ให้องค์การบริหารส่วนตำบล มีพนักงานองค์การบริหารส่วนตำบล และจัดแบ่งการบริหารออกเป็นส่วนต่างๆ ตามปริมาณ และคุณภาพของงาน โดยมีปลัดองค์การบริหารส่วนตำบลเป็นผู้บังคับบัญชา และรับผิดชอบงานประจำทั่วไปขององค์การบริหารส่วนตำบล สำหรับองค์การบริหารส่วนตำบลแท้ได้ แบ่งส่วนราชการออกเป็น ๗ ส่วนราชการ ดังนี้

๑. สำนักงานปลัด
๒. กองคลัง
๓. กองช่าง
๔. กองการศึกษา ศาสนา และวัฒนธรรม
๕. กองสวัสดิการสังคม
๖. กองสาธารณสุขและสิ่งแวดล้อม
๗. กองส่งเสริมการเกษตร

/องค์การบริหารส่วนตำบลแท้ได้.....

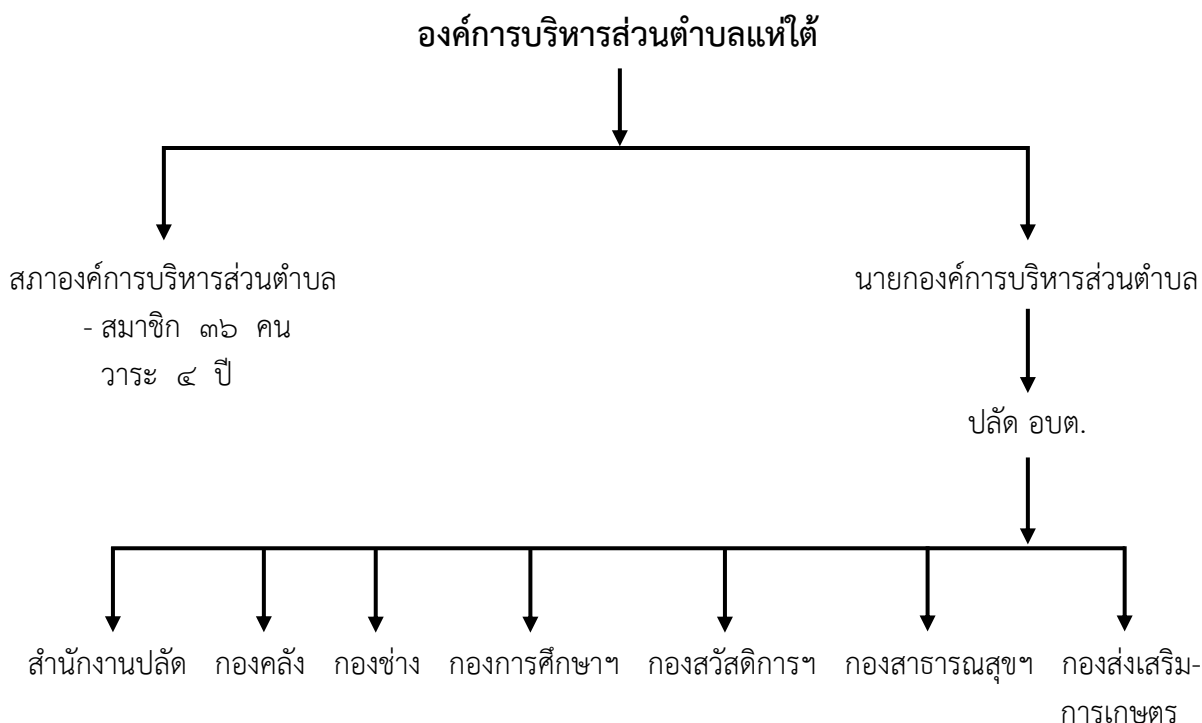

อำนาจหน้าที่ขององค์การบริหารส่วนตำบล

๑. อำนาจหน้าที่ของสภาองค์การบริหารส่วนตำบล

อำนาจหน้าที่ของสภาองค์การบริหารส่วนตำบล โดยทั่วไปในขอบเขตที่กว้างที่สุดแล้ว อาจกล่าวได้ว่าสภาองค์การบริหารส่วนตำบล เป็นองค์กรที่มีหน้าที่อย่างน้อย ๓ ประการ คือ ให้ความเห็นชอบแผนพัฒนาองค์การบริหารส่วนตำบล เพื่อเป็นแนวทางในการบริหารกิจการขององค์การบริหารส่วนตำบล

๑. พิจารณาและให้ความเห็นชอบร่างข้อบัญญัติขององค์การบริหารส่วนตำบล ร่างข้อบัญญัติงบประมาณรายจ่ายประจำปี และงบประมาณรายจ่ายเพิ่มเติม
๒. ควบคุมการปฏิบัติงานของนายกองค์การบริหารส่วนตำบล ให้เป็นไปตามกฎหมาย นโยบาย แผนพัฒนาองค์การบริหารส่วนตำบล ข้อบัญญัติ ระเบียบและข้อบังคับของทางราชการ

๒. อำนาจหน้าที่ขององค์การบริหารส่วนตำบล

- ๒.๑ อำนาจหน้าที่ตามที่กฎหมายจัดตั้งองค์การบริหารส่วนตำบลกำหนด
- ๒.๒ อำนาจหน้าที่ตามที่กฎหมายเฉพาะอื่นๆ กำหนด
- ๒.๓ หน้าที่ที่จัดทำนอกเขตองค์การบริหารส่วนตำบล
- ๒.๔ หน้าที่ที่จัดทำร่วมกับบุคคลอื่น

/ส่วนที่ ๒.....

ส่วนที่ ๒

ยุทธศาสตร์การพัฒนองค์กรปกครองส่วนท้องถิ่น

๑. ความสัมพันธ์ระหว่างแผนพัฒนาระดับมหภาค

๑.๑ แผนยุทธศาสตร์ชาติ ๒๐ ปี (พ.ศ. ๒๕๖๑ - ๒๕๘๐)

สถานการณ์ แนวโน้มในการพัฒนาประเทศ

ในปัจจุบันประเทศไทยยังคงมีประเด็นความท้าทายการพัฒนาในหลายมิติ ทั้งในมิติเศรษฐกิจที่โครงสร้างเศรษฐกิจยังไม่สามารถขับเคลื่อนด้วยนวัตกรรมอย่างเต็มที่ ผลผลิตภาพการผลิตของภาคบริการและภาคเกษตรยังอยู่ในระดับต่ำ คุณภาพและสมรรถนะของแรงงานที่ยังไม่สอดคล้องกับความต้องการในการขับเคลื่อนการพัฒนาของประเทศ มิติทางสังคมที่การยกระดับรายได้ของประชาชน การแก้ปัญหาด้านความยากจนและความเหลื่อมล้ำ การพัฒนาคุณภาพการให้บริการและการขยายโอกาสในการเข้าถึงระบบบริการสาธารณะยังคงมีช่องว่างที่สามารถพัฒนาต่อไปได้ มิติสิ่งแวดล้อม ที่การฟื้นฟูและรักษาทรัพยากรธรรมชาติและสิ่งแวดล้อมยังเป็นประเด็นสำคัญสำหรับการพัฒนาประเทศอย่างยั่งยืน และมิติของการบริหารจัดการภาครัฐที่ยังขาดความต่อเนื่องและความยืดหยุ่นในการตอบสนองความต้องการในการแก้ปัญหาของประชาชนได้อย่างเต็มประสิทธิภาพ

นอกจากนี้ ยังมีสถานการณ์ที่กำลังเปลี่ยนแปลงอย่างรวดเร็ว ทั้งการเปลี่ยนแปลงโครงสร้างประชากรที่มีสัดส่วนประชากรวัยแรงงานลดลงและประชากรสูงอายุเพิ่มขึ้นอย่างต่อเนื่อง ความก้าวหน้าทางวิทยาศาสตร์และเทคโนโลยีแบบก้าวกระโดด ความท้าทายใหม่ๆ ซึ่งมาจากการเปลี่ยนแปลงเชิงโครงสร้างของความสัมพันธ์ระหว่างประเทศ ทั้งด้านความมั่นคงและเศรษฐกิจ การเชื่อมโยงกัน อย่างซับซ้อนจากการรวมกลุ่มภายในภูมิภาคและการเปิดเสรีด้านต่างๆ ตลอดจนการเปลี่ยนแปลงสภาพภูมิอากาศและความเสื่อมโทรมของระบบนิเวศ ซึ่งสถานการณ์ดังกล่าวจะก่อให้เกิดความท้าทายในการพัฒนาประเทศทั้งในมิติความมั่นคง เศรษฐกิจ สังคม และสิ่งแวดล้อม ดังนั้น ประเทศไทยจำเป็นต้องมีการวางแผนยุทธศาสตร์ด้านต่างๆ ที่รอบคอบและครอบคลุมเพื่อเป็นกรอบในการขับเคลื่อนการพัฒนาประเทศให้เจริญก้าวหน้าอย่างมั่นคง มั่งคั่ง และยั่งยืน

วิสัยทัศน์ เป้าหมาย และตัวชี้วัด

วิสัยทัศน์ประเทศ คือ “ประเทศไทยมีความมั่นคง มั่งคั่ง ยั่งยืน เป็นประเทศที่พัฒนาแล้ว ด้วยการพัฒนาตามหลักปรัชญาของเศรษฐกิจพอเพียง” โดยมีเป้าหมายการพัฒนาประเทศ คือ “ประเทศชาติมั่นคง ประชาชนมีความสุข เศรษฐกิจพัฒนาอย่างต่อเนื่อง สังคมเป็นธรรม ฐานทรัพยากรธรรมชาติยั่งยืน” โดยยกระดับศักยภาพของประเทศในหลากหลายมิติ พัฒนาคมนในทุกมิติและในทุกช่วงวัยให้เป็นคนดี เก่ง และมีคุณภาพ สร้างโอกาสและความเสมอภาคทางสังคม สร้างการเติบโตบนคุณภาพชีวิตที่เป็นมิตรกับสิ่งแวดล้อม และมีภาครัฐของประชาชนเพื่อประชาชนและประโยชน์ส่วนรวม โดยการประเมินผลการพัฒนาตามยุทธศาสตร์ชาติ ประกอบด้วย

/๑) ความอยู่ดีมีสุข.....

- ๑) ความอยู่ดีมีสุขของคนไทยและสังคมไทย
- ๒) ขีดความสามารถในการแข่งขัน การพัฒนาเศรษฐกิจและการกระจายรายได้
- ๓) การพัฒนาทรัพยากรมนุษย์ของประเทศ
- ๔) ความเท่าเทียมและความเสมอภาคของสังคม
- ๕) ความหลากหลายทางชีวภาพ คุณภาพสิ่งแวดล้อม และความยั่งยืนของทรัพยากรธรรมชาติ
- ๖) ประสิทธิภาพการบริหารจัดการและการเข้าถึงการให้บริการของภาครัฐ

การพัฒนาประเทศในช่วงระยะเวลาของยุทธศาสตร์ชาติ จะมุ่งเน้นการสร้างสมดุลระหว่างการพัฒนาเศรษฐกิจ สังคม และสิ่งแวดล้อม โดยประกอบด้วย ๖ ยุทธศาสตร์ ได้แก่ ยุทธศาสตร์ชาติด้านความมั่นคง ยุทธศาสตร์ชาติด้านการสร้าง ความสามารถในการแข่งขัน ยุทธศาสตร์ชาติด้านการพัฒนาและเสริมสร้างศักยภาพ ทรัพยากรมนุษย์ ยุทธศาสตร์ชาติด้านการสร้างโอกาสและความเสมอภาคทางสังคม ยุทธศาสตร์ชาติด้านการสร้าง การเติบโตบนคุณภาพชีวิตที่เป็นมิตรต่อสิ่งแวดล้อม และ ยุทธศาสตร์ชาติด้านการปรับสมดุลและพัฒนาระบบการบริหารจัดการภาครัฐ

วิสัยทัศน์ประเทศไทย 2580

“ประเทศไทยมีความมั่นคง มั่งคั่ง ยั่งยืน เป็นประเทศพัฒนาแล้ว ด้วยการพัฒนาตามหลักปรัชญาของเศรษฐกิจพอเพียง”

| มั่นคง | มั่งคั่ง | ยั่งยืน |
|--|--|---|
| <ul style="list-style-type: none"> มีความมั่นคงปลอดภัยจากภัยและการเปลี่ยนแปลงทั้งภายในประเทศและภายนอกประเทศ และมีความมั่นคงในทุกมิติ ทั้งมิติเศรษฐกิจ สังคม สิ่งแวดล้อม และการเมือง ประเทศไทยมีความมั่นคงในเอกราชและอธิปไตย สังคมมีความปรองดองและความสามัคคี ประชาชนมีความมั่นคงในชีวิต มีงานและรายได้ที่มั่นคง มีที่อยู่อาศัยและความปลอดภัยในชีวิตทรัพย์สิน มีความมั่นคงของอาหาร พลังงาน และน้ำ | <ul style="list-style-type: none"> ประเทศไทยมีการขยายตัวของเศรษฐกิจอย่างต่อเนื่องยกระดับเข้าสู่กลุ่มประเทศรายได้สูง ความเหลื่อมล้ำของการพัฒนาลดลง ประชาชนได้รับผลประโยชน์จากการพัฒนาอย่างเท่าเทียมกัน เศรษฐกิจมีความสามารถในการแข่งขันสูง สร้างเศรษฐกิจและสังคมแห่งอนาคต และเป็นจุดสำคัญของการเชื่อมโยงในภูมิภาคทั้งการคมนาคมขนส่ง การผลิต การค้า การลงทุน มีความสมบูรณ์ในทุนที่จะสามารถสร้างการพัฒนาต่อเนื่อง อาทิ ทุนมนุษย์ ทุนทางปัญญา ทุนทางการเงินและทุนอื่นๆ | <ul style="list-style-type: none"> การพัฒนาที่สามารถสร้างความเจริญด้านรายได้ และคุณภาพชีวิตของประชาชนอย่างต่อเนื่อง โดยไม่ใช้ทรัพยากรธรรมชาติเกินพอดี ไม่สร้างภาระต่อสิ่งแวดล้อม มีการผลิตและการบริโภคเป็นมิตรกับสิ่งแวดล้อม และสอดคล้องกับกฎระเบียบของประชาคมโลก คนมีความรับผิดชอบต่อสังคม มุ่งประโยชน์ส่วนรวมอย่างยั่งยืน ทุกภาคส่วนในสังคมยึดถือและปฏิบัติตามหลักปรัชญาของเศรษฐกิจพอเพียง |

เปิดใช้งานไปทีการตั้ง

/ยุทธศาสตร์ชาติ....

ยุทธศาสตร์ชาติด้านความมั่นคง

ยุทธศาสตร์ชาติด้านความมั่นคง มีเป้าหมายการพัฒนาที่สำคัญ คือ ประเทศชาติมั่นคง ประชาชนมีความสุข เน้นการบริหารจัดการสภาวะแวดล้อมของประเทศให้มีความมั่นคง ปลอดภัย เกราะ อธิปไตย และมีความสงบเรียบร้อยในทุกระดับ ตั้งแต่ระดับชาติ สังคม ชุมชน มุ่งเน้นการพัฒนาคมนาคม เครื่องมือ เทคโนโลยี และระบบฐานข้อมูลขนาดใหญ่ให้มีความพร้อมสามารถรับมือกับภัยคุกคามและภัยพิบัติได้ทุกรูปแบบ และทุกระดับ ความรุนแรง ควบคู่ไปกับการป้องกันและแก้ไขปัญหาด้านความมั่นคงที่มีอยู่ในปัจจุบัน และที่อาจจะเกิดขึ้นในอนาคต ใช้กลไกการแก้ไขปัญหาแบบบูรณาการทั้งกับส่วนราชการ ภาคเอกชน ประชาสังคม และองค์กรที่ไม่ใช่รัฐ รวมถึงประเทศเพื่อนบ้านและมิตรประเทศทั่วโลกบนพื้นฐานของหลักธรรมาภิบาล

ตัวชี้วัด ประกอบด้วย (๑) ความสุขของประชากรไทย (๒) ความมั่นคง ปลอดภัยของประเทศ (๓) ความพร้อมของกองทัพ หน่วยงานด้านความมั่นคง และการมีส่วนร่วมของภาครัฐ ภาคเอกชน และภาคประชาชนในการป้องกันและแก้ไขปัญหาความมั่นคง (๔) บทบาทและการยอมรับในด้านความมั่นคงของไทยในประชาคมระหว่างประเทศ และ (๕) ประสิทธิภาพการบริหารจัดการความมั่นคงแบบองค์รวม โดยประเด็น ยุทธศาสตร์ชาติด้านความมั่นคง ประกอบด้วย ๕ ประเด็น ได้แก่

๑. การรักษาความสงบภายในประเทศ เพื่อสร้างเสริมความสงบเรียบร้อย และสันติสุขให้เกิดขึ้นกับประเทศชาติบ้านเมือง โดย (๑) การพัฒนาและเสริมสร้างคนในทุกภาคส่วนให้มีความเข้มแข็ง มีความพร้อมตระหนักในเรื่องความมั่นคง และมีส่วนร่วมในการแก้ไขปัญหา (๒) การพัฒนาและเสริมสร้างความจงรักภักดีต่อสถาบันหลักของชาติ (๓) การพัฒนาและเสริมสร้างการเมืองในระบบประชาธิปไตยอันมีพระมหากษัตริย์ทรงเป็นประมุขที่มีเสถียรภาพและมีธรรมาภิบาล เห็นแก่ประโยชน์ของประเทศชาติมากกว่าประโยชน์ส่วนตน และ (๔) การพัฒนาและเสริมสร้างกลไก ที่สามารถป้องกันและขจัดสาเหตุของประเด็นปัญหาความมั่นคงที่สำคัญ

๒. การป้องกันและแก้ไขปัญหาที่มีผลกระทบต่อความมั่นคง เพื่อแก้ไขปัญหาเดิม และป้องกันไม่ให้เกิดปัญหาใหม่เกิดขึ้น โดย (๑) การแก้ไขปัญหาความมั่นคงในปัจจุบัน (๒) การติดตาม ฝ้าระวัง ป้องกัน และแก้ไขปัญหาที่อาจอุบัติขึ้นใหม่ (๓) การสร้างความปลอดภัยและความสันติสุขอย่างถาวรในพื้นที่จังหวัดชายแดนภาคใต้ และ (๔) การรักษาความมั่นคงและผลประโยชน์ทางทรัพยากรธรรมชาติและสิ่งแวดล้อม ทั้งทางบกและทางทะเล

๓. การพัฒนาศักยภาพของประเทศให้พร้อมเผชิญภัยคุกคามที่กระทบต่อความมั่นคงของชาติ เพื่อยกระดับขีดความสามารถของกองทัพและหน่วยงานด้านความมั่นคง โดย (๑) การพัฒนาระบบงานข่าวกรองแห่งชาติแบบบูรณาการอย่างมีประสิทธิภาพ (๒) การพัฒนาและฝึกพลกำลังอำนาจแห่งชาติ กองทัพและหน่วยงานความมั่นคง รวมทั้งภาครัฐและภาคประชาชน ให้พร้อมป้องกันและรักษาอธิปไตยของประเทศ และเผชิญกับภัยคุกคามได้ทุกมิติทุกรูปแบบและทุกระดับ และ (๓) การพัฒนาระบบเตรียมพร้อมแห่งชาติและการบริหารจัดการภัยคุกคามให้มีประสิทธิภาพ

๔. การบูรณาการความร่วมมือด้านความมั่นคงกับอาเซียนและนานาชาติ รวมถึงองค์กรภาครัฐและที่มิใช่ภาครัฐ เพื่อสร้างเสริมความสงบสุข สันติสุข ความมั่นคง และความเจริญก้าวหน้า ให้กับประเทศชาติ ภูมิภาค และโลก อย่างยั่งยืน โดย (๑) การเสริมสร้างและรักษาดุลยภาพสภาวะแวดล้อมระหว่างประเทศ (๒) การเสริมสร้างและดำรงไว้ซึ่งสันติภาพและความมั่นคงของภูมิภาค และ (๓) การร่วมมือทางการพัฒนากับประเทศเพื่อนบ้าน ภูมิภาค โลก รวมถึงองค์กรภาครัฐและที่มิใช่ภาครัฐ

/๕. การพัฒนาโลก...

๕. การพัฒนากลไกการบริหารจัดการความมั่นคงแบบองค์รวม เพื่อให้กลไกสำคัญต่างๆ ทำงานได้อย่างมีประสิทธิภาพ มีการใช้หลักธรรมาภิบาล และการบังคับใช้กฎหมายอย่างเคร่งครัด โดย (๑) การพัฒนา กลไกให้พร้อมสำหรับการติดตาม เฝ้าระวัง แจ้งเตือน ป้องกัน และแก้ไขปัญหาความมั่นคงแบบองค์รวม อย่างเป็น รูปธรรม (๒) การบริหารจัดการความมั่นคงให้เอื้ออำนวยต่อการพัฒนาประเทศในมิติอื่นๆ และ (๓) การพัฒนา กลไกและองค์กรขับเคลื่อนยุทธศาสตร์ชาติ ด้านความมั่นคง

ยุทธศาสตร์ชาติด้านการสร้างความสามารถในการแข่งขัน

ยุทธศาสตร์ชาติด้านการสร้างความสามารถในการแข่งขัน มีเป้าหมาย การพัฒนาที่มุ่งเน้นการยกระดับศักยภาพของประเทศในหลากหลายมิติ บนพื้นฐานแนวคิด ๓ ประการ ได้แก่ (๑) “ต่อยอดอดีต” โดยมอง กลับไปที่รากเหง้าทางเศรษฐกิจ อัตลักษณ์ วัฒนธรรม ประเพณี วิถีชีวิต และจุดเด่นทางทรัพยากรธรรมชาติที่ หลากหลาย รวมทั้งความได้เปรียบเชิงเปรียบเทียบของประเทศในด้านอื่นๆ นำมาประยุกต์ผสมผสานกับเทคโนโลยี และนวัตกรรม เพื่อให้สอดคล้องกับบริบทของเศรษฐกิจ และสังคมโลกสมัยใหม่ (๒) “ปรับปัจจุบัน” เพื่อปูทางสู่ อนาคต ผ่านการพัฒนาโครงสร้างพื้นฐานของประเทศในมิติต่างๆ ทั้งโครงข่ายระบบคมนาคมและขนส่ง โครงสร้าง พื้นฐานวิทยาศาสตร์ เทคโนโลยี และดิจิทัล และการปรับสภาพแวดล้อม ให้เอื้อต่อการพัฒนาอุตสาหกรรมและ บริการอนาคต และ (๓) “สร้างคุณค่าใหม่ ในอนาคต” ด้วยการเพิ่มศักยภาพของผู้ประกอบการ พัฒนาคู่มือใหม่ รวมถึงปรับปรุงแบบธุรกิจ เพื่อตอบสนองต่อความต้องการของตลาด ผสมผสานกับยุทธศาสตร์ที่รองรับอนาคต บนพื้นฐานของการต่อยอดอดีตและปรับปัจจุบัน พร้อมทั้งการส่งเสริม และสนับสนุนจากภาครัฐ ให้ประเทศไทย สามารถสร้างฐานรายได้และการจ้างงานใหม่ ขยายโอกาสทางการค้าและการลงทุนในเวทีโลก ควบคู่ไปกับการ ยกระดับรายได้และการกินดีอยู่ดี รวมถึงการเพิ่มขึ้นของคนชั้นกลางและลดความเหลื่อมล้ำของคนในประเทศได้ใน คราวเดียวกัน

ตัวชี้วัด ประกอบด้วย (๑) รายได้ประชาชาติ การขยายตัวของผลิตภัณฑ์มวลรวมภายในประเทศ และการกระจายรายได้ (๒) ผลผลิตภาพการผลิตของประเทศ ทั้งในปัจจุบันการผลิตและแรงงาน (๓) การลงทุนเพื่อการ วิจัยและพัฒนา และ (๔) ความสามารถในการแข่งขันของประเทศ โดยประเด็นยุทธศาสตร์ชาติด้านการสร้าง ความสามารถในการแข่งขัน ประกอบด้วย ๕ ประเด็น ได้แก่

๑. การเกษตรสร้างมูลค่า ให้ความสำคัญกับการเพิ่มผลผลิตการผลิต ทั้งเชิงปริมาณและมูลค่า และความหลากหลายของสินค้าเกษตร ประกอบด้วย (๑) เกษตรอัตลักษณ์พื้นถิ่น (๒) เกษตรปลอดภัย (๓) เกษตร ชีวภาพ (๔) เกษตรแปรรูป และ (๕) เกษตรอัจฉริยะ

๒. อุตสาหกรรมและบริการแห่งอนาคต โดยสร้างอุตสาหกรรมและบริการ แห่งอนาคตที่ ขับเคลื่อนประเทศไทยไปสู่ประเทศที่พัฒนาแล้วด้วยนวัตกรรมและเทคโนโลยีแห่งอนาคต ประกอบด้วย (๑) อุตสาหกรรมชีวภาพ (๒) อุตสาหกรรมและบริการการแพทย์ครบวงจร (๓) อุตสาหกรรมและบริการดิจิทัล ข้อมูล และปัญญาประดิษฐ์ (๔) อุตสาหกรรมและบริการขนส่งและโลจิสติกส์และ (๕) อุตสาหกรรม ความมั่นคงของ ประเทศ

/๓. สร้างความหลากหลาย....

๓. **สร้างความหลากหลายด้านการท่องเที่ยว** โดยการรักษาการเป็นจุดหมายปลายทางที่สำคัญของการท่องเที่ยวระดับโลกที่ดึงดูดนักท่องเที่ยวทุกระดับ และเพิ่มสัดส่วนของนักท่องเที่ยวที่มีคุณภาพสูง ประกอบด้วย (๑) ท่องเที่ยวเชิงสร้างสรรค์และวัฒนธรรม (๒) ท่องเที่ยวเชิงธุรกิจ (๓) ท่องเที่ยวเชิงสุขภาพ ความงาม และแพทย์แผนไทย (๔) ท่องเที่ยวสํารายทางน้ำ และ (๕) ท่องเที่ยวเชื่อมโยงภูมิภาค

๔. **โครงสร้างพื้นฐาน เชื่อมไทย เชื่อมโลก** ครอบคลุมถึงโครงสร้างพื้นฐาน ทางกายภาพในด้านโครงข่ายคมนาคม พื้นที่และเมือง รวมถึงเทคโนโลยี ตลอดจนโครงสร้างพื้นฐานทางเศรษฐกิจ โดย (๑) เชื่อมโยงโครงข่ายคมนาคมไร้รอยต่อ (๒) สร้างและพัฒนาเขตเศรษฐกิจพิเศษ (๓) เพิ่มพื้นที่และเมืองเศรษฐกิจ (๔) พัฒนาโครงสร้างพื้นฐานเทคโนโลยีสมัยใหม่ และ (๕) รักษาและเสริมสร้างเสถียรภาพทางเศรษฐกิจมหภาค

๕. **พัฒนาเศรษฐกิจบนพื้นฐานผู้ประกอบการยุคใหม่** สร้างและพัฒนาผู้ประกอบการยุคใหม่ที่มีทักษะและจิตวิญญาณของการเป็นผู้ประกอบการที่มีความสามารถในการแข่งขัน และมีอัตลักษณ์ชัดเจน โดย (๑) สร้างผู้ประกอบการอัจฉริยะ (๒) สร้างโอกาสเข้าถึงบริการทางการเงิน (๓) สร้างโอกาสเข้าถึงตลาด (๔) สร้างโอกาสเข้าถึงข้อมูล และ (๕) ปรับบทบาทและโอกาสการเข้าถึงบริการภาครัฐ

ยุทธศาสตร์ชาติด้านการพัฒนาและเสริมสร้างศักยภาพทรัพยากรมนุษย์

ยุทธศาสตร์ชาติด้านการพัฒนาและเสริมสร้างศักยภาพทรัพยากรมนุษย์ มีเป้าหมายการพัฒนาที่สำคัญเพื่อพัฒนาคนในทุกมิติและในทุกช่วงวัยให้เป็นคนดี เก่ง และมีคุณภาพ โดยคนไทยมีความพร้อมทั้งกาย ใจ สติปัญญา มีพัฒนาการที่ครบด้าน และมีสุขภาวะที่ดีในทุกช่วงวัย มีจิตสาธารณะ รับผิดชอบต่อสังคมและผู้อื่น มัธยัสถ์ อดออม โอบอ้อมอารี มีวินัย รักษาศีลธรรม และเป็นพลเมืองดีของชาติ มีหลักคิดที่ถูกต้อง มีทักษะที่จำเป็นในศตวรรษที่ ๒๑ มีทักษะสื่อสารภาษาอังกฤษและภาษาที่ ๓ และอนุรักษ์ภาษาท้องถิ่น มีนิสัยรักการเรียนรู้และการพัฒนาตนเองอย่างต่อเนื่องตลอดชีวิต สู่การเป็นคนไทยที่มีทักษะสูง เป็นนวัตกรรม นักคิด ผู้ประกอบการ เกษตรกรยุคใหม่ และอื่นๆ โดยมีสัมมาชีพตามความถนัดของตนเอง

ตัวชี้วัด ประกอบด้วย (๑) การพัฒนาคุณภาพชีวิต สุขภาวะ และความเป็นอยู่ที่ดีของคนไทย (๒) ผลสัมฤทธิ์ทางการศึกษาและการเรียนรู้ตลอดชีวิต และ (๓) การพัฒนาสังคมและครอบครัวไทย โดยประเด็นยุทธศาสตร์ชาติด้านการพัฒนาและเสริมสร้างศักยภาพทรัพยากรมนุษย์ ประกอบด้วย ๗ ประเด็น ได้แก่

๑. **การปรับเปลี่ยนค่านิยมและวัฒนธรรม** มุ่งเน้นให้สถาบันทางสังคมร่วมปลูกฝังค่านิยมและวัฒนธรรมที่พึงประสงค์โดย (๑) การปลูกฝังค่านิยมและวัฒนธรรม ผ่านการเลี้ยงดูในครอบครัว (๒) การบูรณาการเรื่องความซื่อสัตย์ วินัย คุณธรรม จริยธรรม ในการจัดการเรียนการสอนในสถานศึกษา (๓) การสร้างความเข้มแข็งในสถาบันทางศาสนา (๔) การปลูกฝังค่านิยมและวัฒนธรรมโดยใช้ชุมชนเป็นฐาน (๕) การสร้างค่านิยมและวัฒนธรรมที่พึงประสงค์จากภาคธุรกิจ (๖) การใช้สื่อและสื่อสารมวลชนในการปลูกฝังค่านิยมและวัฒนธรรมของคนในสังคม และ (๗) การส่งเสริมให้คนไทยมีจิตสาธารณะและมีความรับผิดชอบต่อส่วนรวม

๒. **การพัฒนาศักยภาพคนตลอดช่วงชีวิต** มุ่งเน้นการพัฒนาคนเชิงคุณภาพ ในทุกช่วงวัย ประกอบด้วย (๑) ช่วงการตั้งครรภ์/ปฐมวัย เน้นการเตรียมความพร้อม ให้แก่พ่อแม่ก่อนการตั้งครรภ์ (๒) ช่วงวัยเรียน/วัยรุ่น ปลูกฝังความเป็นคนดี มีวินัย พัฒนาทักษะการเรียนรู้ที่สอดคล้องกับศตวรรษที่ ๒๑ (๓) ช่วงวัยแรงงานยกระดับ ศักยภาพ ทักษะและสมรรถนะแรงงานสอดคล้องกับความต้องการของตลาด และ (๔) ช่วงวัยผู้สูงอายุ ส่งเสริมให้ผู้สูงอายุเป็นพลังในการขับเคลื่อนประเทศ

/๓. ปฏิรูปกระบวนการ...

๓. ปฏิรูปกระบวนการเรียนรู้ที่ตอบสนองต่อการเปลี่ยนแปลงใน ศตวรรษที่ ๒๑ มุ่งเน้นผู้เรียนให้มีทักษะการเรียนรู้และมีใจใฝ่เรียนรู้ตลอดเวลา โดย (๑) การปรับเปลี่ยนระบบการเรียนรู้ให้เอื้อต่อการพัฒนาทักษะสำหรับศตวรรษที่ ๒๑ (๒) การเปลี่ยนโฉมบทบาท “ครู” ให้เป็นครูยุคใหม่ (๓) การเพิ่มประสิทธิภาพระบบบริหารจัดการศึกษาในทุกกระดับ ทุกประเภท (๔) การพัฒนาระบบการเรียนรู้ตลอดชีวิต (๕) การสร้างความตื่นตัวให้คนไทยตระหนักถึงบทบาท ความรับผิดชอบ และการวางตำแหน่งของประเทศไทยในภูมิภาคเอเชียอาคเนย์และประชาคมโลก (๖) การวางพื้นฐานระบบรองรับการเรียนรู้โดยใช้ดิจิทัลแพลตฟอร์ม และ (๗) การสร้างระบบการศึกษาเพื่อเป็นเลิศทางวิชาการระดับนานาชาติ

๔. การตระหนักถึงปัญหาของมนุษย์ที่หลากหลาย โดย (๑) การพัฒนาและส่งเสริมพหุปัญญาผ่านครอบครัว ระบบสถานศึกษา สภาพแวดล้อม รวมทั้งสื่อ ตั้งแต่ระดับปฐมวัย (๒) การสร้างเส้นทางอาชีพ สภาพแวดล้อมการทำงาน และระบบสนับสนุนที่เหมาะสมสำหรับผู้มีความสามารถพิเศษผ่านกลไกต่างๆ และ (๓) การดึงดูดกลุ่มผู้เชี่ยวชาญต่างชาติและคนไทยที่มีความสามารถในต่างประเทศให้มาสร้างและพัฒนาเทคโนโลยี และนวัตกรรมให้กับประเทศ

๕. การเสริมสร้างให้คนไทยมีสุขภาพที่ดี ครอบคลุมทั้งด้านกาย ใจ สติปัญญา และสังคม โดย (๑) การสร้างความรอบรู้ด้านสุขภาพ (๒) การป้องกันและควบคุมปัจจัยเสี่ยงที่คุกคามสุขภาพ (๓) การสร้างสภาพแวดล้อมที่เอื้อต่อการมีสุขภาพที่ดี (๔) การพัฒนาระบบบริการสุขภาพที่ทันสมัยสนับสนุนการสร้างสุขภาพที่ดีและ (๕) การส่งเสริมให้ชุมชนเป็นฐานในการสร้างสุขภาพที่ดีในทุกพื้นที่

๖. การสร้างสภาพแวดล้อมที่เอื้อต่อการพัฒนาและเสริมสร้างศักยภาพทรัพยากรมนุษย์ โดย (๑) การสร้างความอยู่ดีมีสุขของครอบครัวไทย (๒) การส่งเสริมบทบาทการมีส่วนร่วมของภาครัฐ ภาคเอกชน องค์กรปกครองส่วนท้องถิ่น ครอบครัว และชุมชนในการพัฒนาทรัพยากรมนุษย์ (๓) การปลูกฝังและพัฒนาทักษะนอกห้องเรียน และ (๔) การพัฒนาระบบฐานข้อมูลเพื่อการพัฒนาทรัพยากรมนุษย์

๗. การเสริมสร้างศักยภาพการกีฬาในการสร้างคุณค่าทางสังคมและพัฒนาประเทศ โดย (๑) การส่งเสริมการออกกำลังกาย และกีฬาขั้นพื้นฐานให้กลายเป็นวิถีชีวิต (๒) การส่งเสริมให้ประชาชนมีส่วนร่วมในกิจกรรมออกกำลังกาย กีฬาและนันทนาการ (๓) การส่งเสริมการกีฬาเพื่อพัฒนาสู่ระดับอาชีพ และ (๔) การพัฒนาบุคลากรด้านการกีฬาและนันทนาการเพื่อรองรับการเติบโตของอุตสาหกรรมกีฬา

ยุทธศาสตร์ชาติด้านการสร้างโอกาสและความเสมอภาคทางสังคม

ยุทธศาสตร์ชาติด้านการสร้างโอกาสและความเสมอภาคทางสังคม มีเป้าหมายการพัฒนาที่สำคัญ ที่ให้ความสำคัญการดึงเอาพลังของภาคส่วนต่างๆ ทั้งภาคเอกชน ประชาสังคม ชุมชนท้องถิ่น มาร่วมขับเคลื่อน โดยการสนับสนุนการรวมตัวของประชาชนในการร่วมคิดร่วมทำเพื่อส่วนรวม การกระจายอำนาจและความรับผิดชอบ ไปสู่กลไกบริหารราชการแผ่นดินในระดับท้องถิ่น การเสริมสร้างความเข้มแข็งของชุมชน ในการจัดการตนเอง และการเตรียมความพร้อมของประชากรไทยทั้งในมิติสุขภาพ เศรษฐกิจ สังคม และสภาพแวดล้อมให้เป็นประชากรที่มีคุณภาพ สามารถพึ่งตนเอง และทำประโยชน์แก่ครอบครัว ชุมชน และสังคมให้นานที่สุด โดยรัฐให้หลักประกัน การเข้าถึงบริการและสวัสดิการที่มีคุณภาพอย่างเป็นธรรมและทั่วถึง

/ตัวชี้วัด ประกอบด้วย....

ตัวชี้วัด ประกอบด้วย (๑) ความแตกต่างของรายได้และการเข้าถึงบริการภาครัฐระหว่างกลุ่มประชากร (๒) ความก้าวหน้าของการพัฒนาคน (๓) ความก้าวหน้าในการพัฒนาจังหวัดในการเป็นศูนย์กลางความเจริญทางเศรษฐกิจ สังคม และเทคโนโลยี และ (๔) คุณภาพชีวิตของประชากรสูงอายุ โดยประเด็นยุทธศาสตร์ชาติ ด้านการสร้างโอกาสและความเสมอภาคทางสังคม ประกอบด้วย ๔ ประเด็น ได้แก่

๑. การลดความเหลื่อมล้ำ สร้างความเป็นธรรมในทุกมิติ โดย (๑) ปรับโครงสร้างเศรษฐกิจฐานราก (๒) ปฏิรูประบบภาษีและการคุ้มครองผู้บริโภค (๓) กระจายการถือครองที่ดินและการเข้าถึงทรัพยากร (๔) เพิ่มผลิตภาพและคุ้มครองแรงงานไทย ให้เป็นแรงงานฝีมือที่มีคุณภาพและความริเริ่มสร้างสรรค์ มีความปลอดภัยในการทำงาน (๕) สร้างหลักประกันทางสังคมที่ครอบคลุมและเหมาะสมกับคนทุกช่วงวัย ทุกเพศภาวะ และทุกกลุ่ม (๖) ลงทุนทางสังคมแบบมุ่งเป้าเพื่อช่วยเหลือกลุ่มคนยากจนและกลุ่มผู้ด้อยโอกาสโดยตรง (๗) สร้างความเป็นธรรมในการเข้าถึงบริการสาธารณสุข และการศึกษา โดยเฉพาะสำหรับผู้มีรายได้น้อยและกลุ่มผู้ด้อยโอกาส และ (๘) สร้างความเป็นธรรมในการเข้าถึงกระบวนการยุติธรรมอย่างทั่วถึง

๒. การกระจายศูนย์กลางความเจริญทางเศรษฐกิจ สังคมและเทคโนโลยี โดย (๑) พัฒนาศูนย์กลางความเจริญทางเศรษฐกิจ สังคมและเทคโนโลยีในภูมิภาค (๒) กำหนดแผนพัฒนาเศรษฐกิจและสังคมของแต่ละกลุ่มจังหวัดในมิติต่างๆ (๓) จัดระบบเมืองที่เอื้อต่อการสร้างชีวิตและสังคมที่มีคุณภาพและปลอดภัยให้สามารถตอบสนองต่อสังคมสูงวัยและแนวโน้มของการขยายตัวของเมืองในอนาคต (๔) ปรับโครงสร้างและแก้ไขกฎหมายระเบียบบริหารราชการแผ่นดิน เพื่อวางระบบและกลไกการบริหารงานในระดับภาค กลุ่มจังหวัด (๕) สนับสนุนการพัฒนาพื้นที่บนฐานข้อมูล ความรู้ เทคโนโลยีและนวัตกรรม และ (๖) การพัฒนากำลังแรงงานในพื้นที่

๓. การเสริมสร้างพลังทางสังคม โดย (๑) สร้างสังคมเข้มแข็งที่แบ่งปัน ไม่ทอดทิ้งกัน และมีคุณธรรม โดยสนับสนุนการรวมตัวและดึงพลังของภาคส่วนต่างๆ (๒) การรองรับสังคมสูงวัยอย่างมีคุณภาพ (๓) สนับสนุนความร่วมมือระหว่างภาครัฐ ภาคเอกชน ภาควิชาการ ภาคประชาสังคมและภาคประชาชน (๔) ส่งเสริมความเสมอภาคทางเพศและบทบาทของสตรีในการสร้างสรรค์สังคม (๕) สนับสนุนการพัฒนาบนฐานทุนทางสังคมและวัฒนธรรม และ (๖) สนับสนุนการพัฒนาเทคโนโลยีสารสนเทศ และสื่อสร้างสรรค์ เพื่อรองรับสังคมยุคดิจิทัล

๔. การเพิ่มขีดความสามารถของชุมชนท้องถิ่นในการพัฒนา การพึ่งตนเองและการจัดการตนเอง โดย (๑) ส่งเสริมการปรับพฤติกรรมในระดับครัวเรือน ให้มีขีดความสามารถในการจัดการวางแผนชีวิต สุขภาพ ครอบครัว การเงินและอาชีพ (๒) เสริมสร้างศักยภาพของชุมชนในการพึ่งตนเองและการพึ่งพากันเอง (๓) สร้างการมีส่วนร่วมของภาคส่วนต่างๆ เพื่อสร้างประชาธิปไตยชุมชน และ (๔) สร้างภูมิคุ้มกันทางปัญญาให้กับชุมชน

/ยุทธศาสตร์ชาติ....

ยุทธศาสตร์ชาติด้านการสร้างการเติบโตบนคุณภาพชีวิตที่เป็นมิตรต่อสิ่งแวดล้อม

ยุทธศาสตร์ชาติด้านการสร้างการเติบโตบนคุณภาพชีวิตที่เป็นมิตรต่อสิ่งแวดล้อม มีเป้าหมายการพัฒนาที่สำคัญเพื่อนำไปสู่การบรรลุเป้าหมายการพัฒนาที่ยั่งยืนในทุกมิติ ทั้งมิติด้านสังคม เศรษฐกิจ สิ่งแวดล้อม ธรรมชาติ และความเป็นหุ้นส่วนความร่วมมือระหว่างกันทั้งภายในและภายนอกประเทศอย่างบูรณาการ ใช้พื้นที่เป็นตัวตั้งในการกำหนดกลยุทธ์และแผนงาน และการให้ทุกฝ่ายที่เกี่ยวข้องได้เข้ามามีส่วนร่วมในแบบทางตรงให้มากที่สุดเท่าที่จะเป็นไปได้ โดยเป็นการดำเนินการบนพื้นฐานการเติบโตร่วมกัน ไม่ว่าจะเป็ทางเศรษฐกิจ สิ่งแวดล้อม และคุณภาพชีวิต โดยให้ความสำคัญกับการสร้างสมดุลทั้ง ๓ ด้าน อันจะนำไปสู่ความยั่งยืนเพื่อคนรุ่นต่อไปอย่างแท้จริง

ตัวชี้วัด ประกอบด้วย (๑) พื้นที่สีเขียวที่เป็นมิตรกับสิ่งแวดล้อม (๒) สภาพแวดล้อมและทรัพยากรธรรมชาติที่เสื่อมโทรมได้รับการฟื้นฟู (๓) การเติบโตที่เป็นมิตรกับสิ่งแวดล้อม และ (๔) ปริมาณก๊าซเรือนกระจก มูลค่าเศรษฐกิจฐานชีวภาพ โดยประเด็นยุทธศาสตร์ชาติด้านการสร้างการเติบโตบนคุณภาพชีวิตที่เป็นมิตรต่อสิ่งแวดล้อม ประกอบด้วย ๖ ประเด็น ได้แก่

๑. สร้างการเติบโตอย่างยั่งยืนบนสังคมเศรษฐกิจสีเขียว โดย (๑) เพิ่มมูลค่าของเศรษฐกิจฐานชีวภาพให้สอดคล้องกับยุทธศาสตร์ด้านการสร้างความสามารถในการแข่งขัน (๒) อนุรักษ์และฟื้นฟูความหลากหลายทางชีวภาพในและนอกถิ่นกำเนิด (๓) อนุรักษ์และฟื้นฟูแม่น้ำลำคลองและแหล่งน้ำธรรมชาติทั่วประเทศ (๔) รักษาและเพิ่มพื้นที่สีเขียวที่เป็นมิตรกับสิ่งแวดล้อม และ (๕) ส่งเสริมการบริโภคและการผลิตที่ยั่งยืน

๒. สร้างการเติบโตอย่างยั่งยืนบนสังคมเศรษฐกิจภาคทะเล โดย (๑) เพิ่มมูลค่าของเศรษฐกิจฐานชีวภาพทางทะเล (๒) ปรับปรุง ฟื้นฟู และสร้างใหม่ทรัพยากรทางทะเลและชายฝั่งทั้งระบบ (๓) ฟื้นฟูชายหาดที่เป็นแหล่งท่องเที่ยว ชายฝั่งทะเลได้รับการป้องกันและแก้ไขทั้งระบบ และมีนโยบายการจัดการชายฝั่งแบบบูรณาการอย่างเป็นองค์รวม และ (๔) พัฒนาและเพิ่มสัดส่วนกิจกรรมทางทะเลที่เป็นมิตรต่อสิ่งแวดล้อม

๓. สร้างการเติบโตอย่างยั่งยืนบนสังคมที่เป็นมิตรต่อสภาพภูมิอากาศ โดย (๑) ลดการปล่อยก๊าซเรือนกระจก (๒) มีการปรับตัวเพื่อลดความสูญเสียและเสียหาย จากภัยธรรมชาติและผลกระทบที่เกี่ยวข้องกับการเปลี่ยนแปลงสภาพภูมิอากาศ (๓) มุ่งเป้าสู่การลงทุนที่เป็นมิตรต่อสภาพภูมิอากาศในการพัฒนาโครงสร้างพื้นฐาน ของภาครัฐและภาคเอกชน และ (๔) พัฒนาและสร้างระบบรับมือปรับตัวต่อโรคอุบัติใหม่ และโรคอุบัติซ้ำที่เกิดจากการเปลี่ยนแปลงภูมิอากาศ

๔. พัฒนาพื้นที่เมือง ชนบท เกษตรกรรมและอุตสาหกรรมเชิงนิเวศ มุ่งเน้นความเป็นเมืองที่เติบโตอย่างต่อเนื่อง โดย (๑) จัดทำแผนผังภูมินิเวศเพื่อการพัฒนาเมือง ชนบท พื้นที่เกษตรกรรมและอุตสาหกรรม รวมถึงพื้นที่อนุรักษ์ตามศักยภาพ และความเหมาะสมทางภูมินิเวศอย่างเป็นเอกภาพ (๒) พัฒนาพื้นที่เมือง ชนบท เกษตรกรรม และอุตสาหกรรมเชิงนิเวศ ที่มีการบริหารจัดการตามแผนผังภูมินิเวศอย่างยั่งยืน (๓) จัดการมลพิษที่มีผลกระทบต่อสิ่งแวดล้อม และสารเคมีในภาคเกษตรทั้งระบบ ให้เป็นไปตามมาตรฐานสากลและค่ามาตรฐานสากล (๔) สงวนรักษา อนุรักษ์ ฟื้นฟู และพัฒนาทรัพยากรธรรมชาติ มรดกทางสถาปัตยกรรมและศิลปวัฒนธรรม อัตลักษณ์ และวิถีชีวิตพื้นถิ่นบนฐานธรรมชาติ และฐานวัฒนธรรมอย่างยั่งยืน (๕) พัฒนาเครือข่ายองค์กรพัฒนาเมืองและชุมชน รวมทั้งกลุ่มอาสาสมัครด้วยกลไกการมีส่วนร่วมของทุกภาคส่วนในท้องถิ่น และ (๖) เสริมสร้างระบบสาธารณสุขและอนามัยสิ่งแวดล้อม และยกระดับความสามารถในการป้องกันโรคอุบัติใหม่และอุบัติซ้ำ

/๕. พัฒนาความมั่นคง....

๕. **พัฒนาความมั่นคงน้ำ พลังงาน และเกษตรที่เป็นมิตรต่อสิ่งแวดล้อม** โดย (๑) พัฒนาการจัดการน้ำเชิงลุ่มน้ำทั้งระบบเพื่อเพิ่มความมั่นคงด้านน้ำของประเทศ (๒) เพิ่มผลิตภาพของน้ำทั้งระบบในการใช้น้ำอย่างประหยัด รู้คุณค่า และสร้างมูลค่าเพิ่มจากการใช้น้ำให้ทัดเทียมกับระดับสากล (๓) พัฒนาความมั่นคงพลังงานของประเทศ และส่งเสริมการใช้พลังงานที่เป็นมิตรต่อสิ่งแวดล้อม (๔) เพิ่มประสิทธิภาพการใช้พลังงาน โดยลดความเข้มข้นของการใช้พลังงาน และ (๕) พัฒนาความมั่นคงด้านการเกษตร และอาหารของประเทศและชุมชน ในมิติปริมาณ คุณภาพ ราคาและการเข้าถึงอาหาร

๖. **ยกระดับกระบวนการทัศน์เพื่อกำหนดอนาคตประเทศ** โดย (๑) ส่งเสริมคุณลักษณะและพฤติกรรมที่พึงประสงค์ด้านสิ่งแวดล้อมและคุณภาพชีวิตที่ดีของคนไทย (๒) พัฒนาเครื่องมือ กลไกและระบบ ยุติธรรม และระบบประชาธิปไตย สิ่งแวดล้อม (๓) จัดโครงสร้างเชิงสถาบันเพื่อจัดการประเด็นร่วม ด้านการบริหารจัดการทรัพยากรธรรมชาติและสิ่งแวดล้อมที่สำคัญ และ (๔) พัฒนาและดำเนินโครงการ ที่ยกระดับกระบวนการทัศน์เพื่อกำหนดอนาคตประเทศ ด้านทรัพยากรธรรมชาติและสิ่งแวดล้อม และวัฒนธรรม บนหลักของการมีส่วนร่วม และธรรมาภิบาล

ยุทธศาสตร์ชาติด้านการปรับสมดุลและพัฒนาระบบการบริหารจัดการภาครัฐ

ยุทธศาสตร์ชาติด้านการปรับสมดุลและพัฒนาระบบการบริหารจัดการภาครัฐ มีเป้าหมายการพัฒนาที่สำคัญเพื่อปรับเปลี่ยนภาครัฐที่ยึดหลัก “ภาครัฐของประชาชน เพื่อประชาชนและประโยชน์ส่วนรวม” โดยภาครัฐต้องมีขนาดที่เหมาะสมกับบทบาท ภารกิจ แยกแยะบทบาทหน่วยงานของรัฐที่ทำหน้าที่ในการกำกับหรือในการให้บริการ ยึดหลักธรรมาภิบาล ปรับวัฒนธรรมการทำงานให้มุ่งผลสัมฤทธิ์และผลประโยชน์ส่วนรวม มีความทันสมัย และพร้อมที่จะปรับตัวให้ทันต่อการเปลี่ยนแปลงของโลกอยู่ตลอดเวลา โดยเฉพาะอย่างยิ่งการนำนวัตกรรม เทคโนโลยีข้อมูลขนาดใหญ่ ระบบการทำงานที่เป็นดิจิทัลเข้ามาประยุกต์ใช้อย่างคุ้มค่า และปฏิบัติงานเทียบได้กับมาตรฐานสากล รวมทั้งมีลักษณะเปิดกว้าง เชื่อมโยงถึงกันและเปิดโอกาสให้ทุกภาคส่วนเข้ามามีส่วนร่วมเพื่อตอบสนองความต้องการของประชาชนได้อย่างสะดวก รวดเร็ว และโปร่งใส โดยทุกภาคส่วนในสังคมต้องร่วมกันปลูกฝังค่านิยมความซื่อสัตย์สุจริต ความมัธยัสถ์ และสร้างจิตสำนึกในการปฏิเสธไม่ยอมรับการทุจริต ประพฤติมิชอบอย่างสิ้นเชิง นอกจากนี้ กฎหมายต้องมีความชัดเจน มีเพียงเท่าที่จำเป็น มีความทันสมัย มีความเป็นสากล มีประสิทธิภาพ และนำไปสู่การลดความเหลื่อมล้ำและเอื้อต่อการพัฒนา โดยกระบวนการยุติธรรมมีการบริหารที่มีประสิทธิภาพ เป็นธรรม ไม่เลือกปฏิบัติ และการอำนวยความสะดวกตามหลักนิติธรรม

ตัวชี้วัด ประกอบด้วย (๑) ระดับความพึงพอใจของประชาชนต่อการให้บริการสาธารณะของภาครัฐ (๒) ประสิทธิภาพของการบริการภาครัฐ (๓) ระดับความโปร่งใส การทุจริต ประพฤติมิชอบและ (๔) ความเสมอภาคในกระบวนการยุติธรรม โดยประเด็นยุทธศาสตร์ชาติด้านการปรับสมดุลและพัฒนาระบบการบริหารจัดการภาครัฐ ประกอบด้วย ๘ ประเด็น ได้แก่

/๑. ภาครัฐที่ยึดประชาชน....

๑. ภาครัฐที่ยึดประชาชนเป็นศูนย์กลาง ตอบสนองความต้องการ และให้บริการอย่างสะดวก รวดเร็ว โปร่งใส โดย (๑) การให้บริการสาธารณะของภาครัฐ ได้มาตรฐานสากลและเป็นระดับแนวหน้าของภูมิภาค และ (๒) ภาครัฐมีความเชื่อมโยงในการให้บริการสาธารณะต่างๆ ผ่านการนำเทคโนโลยีดิจิทัลมาประยุกต์ใช้

๒. ภาครัฐบริหารงานแบบบูรณาการโดยมียุทธศาสตร์ชาติเป็นเป้าหมาย และเชื่อมโยงการพัฒนาในทุกระดับ ทุกประเด็น ทุกภารกิจ และทุกพื้นที่ โดย (๑) ให้ยุทธศาสตร์ชาติเป็นกลไกขับเคลื่อนการพัฒนาประเทศ (๒) ระบบการเงินการคลังประเทศ สนับสนุนการขับเคลื่อนยุทธศาสตร์ชาติและ (๓) ระบบติดตามประเมินผลที่สะท้อนการบรรลุเป้าหมายยุทธศาสตร์ชาติในทุกระดับ

๓. ภาครัฐมีขนาดเล็กลง เหมาะสมกับภารกิจ ส่งเสริมให้ประชาชนและทุกภาคส่วนมีส่วนร่วมในการพัฒนาประเทศ โดย (๑) ภาครัฐมีขนาดที่เหมาะสม (๒) ทุกภาคส่วนมีส่วนร่วมในการพัฒนาประเทศ และ (๓) ส่งเสริมการกระจายอำนาจ และสนับสนุนบทบาทชุมชนท้องถิ่นให้องค์กรปกครองส่วนท้องถิ่นเป็นหน่วยงานที่มีสมรรถนะสูง ตั้งอยู่บนหลักธรรมาภิบาล

๔. ภาครัฐมีความทันสมัย โดย (๑) องค์กรภาครัฐมีความยืดหยุ่นเหมาะสมกับบริบทการพัฒนาประเทศ และ (๒) พัฒนาและปรับระบบวิธีการปฏิบัติราชการให้ทันสมัย

๕. บุคลากรภาครัฐเป็นคนดีและเก่ง ยึดหลักคุณธรรม จริยธรรม มีจิตสำนึก มีความสามารถสูง มุ่งมั่น และเป็นมืออาชีพ โดย (๑) ภาครัฐมีการบริหารกำลังคนที่มีความคล่องตัว ยึดระบบคุณธรรม และ (๒) บุคลากรภาครัฐยึดค่านิยมในการทำงานเพื่อประชาชน มีคุณธรรม และมีการพัฒนาตามเส้นทางความก้าวหน้าในอาชีพ

๖. ภาครัฐมีความโปร่งใส ปลอดภัยและประพฤตินิชอบ โดย (๑) ประชาชนและภาคีต่างๆ ในสังคมร่วมมือกันในการป้องกันการทุจริตและประพฤตินิชอบ (๒) บุคลากรภาครัฐยึดมั่นในหลักคุณธรรม จริยธรรมและความซื่อสัตย์สุจริต (๓) การปราบปรามการทุจริตประพฤตินิชอบมีประสิทธิภาพมีความเด็ดขาดเป็นธรรม และตรวจสอบได้ และ (๔) การบริหารจัดการการป้องกันและปราบปรามการทุจริตอย่างเป็นระบบแบบบูรณาการ

๗. กฎหมายมีความสอดคล้องเหมาะสมกับบริบทต่างๆ และมีเท่าที่จำเป็น โดย (๑) ภาครัฐจัดให้มีกฎหมายที่สอดคล้องและเหมาะสมกับบริบทต่างๆ ที่เปลี่ยนแปลง (๒) มีกฎหมายเท่าที่จำเป็น และ (๓) การบังคับใช้กฎหมายอย่างมีประสิทธิภาพ เท่าเทียม มีการเสริมสร้างประสิทธิภาพการใช้อกฎหมาย

๘. กระบวนการยุติธรรมเคารพสิทธิมนุษยชนและปฏิบัติต่อประชาชนโดยเสมอภาค โดย (๑) บุคลากรและหน่วยงานในกระบวนการยุติธรรมเคารพและยึดมั่นในหลักประชาธิปไตย เคารพศักดิ์ศรีความเป็นมนุษย์ที่พึงได้รับการปฏิบัติอย่างเท่าเทียม (๒) ทุกหน่วยงานในกระบวนการยุติธรรม มีบทบาทเชิงรุกร่วมกันในทุกขั้นตอนของการค้นหาความจริง (๓) หน่วยงานในกระบวนการยุติธรรมทั้งทางแพ่ง อาญา และปกครองมีเป้าหมายและยุทธศาสตร์ร่วมกัน (๔) ส่งเสริมระบบยุติธรรมทางเลือก ระบบยุติธรรมชุมชน และการมีส่วนร่วมของประชาชนในกระบวนการยุติธรรม และ (๕) พัฒนามาตรการอื่นแทนโทษทางอาญา

/๑.๒ แผนพัฒนาเศรษฐกิจ....

๑.๒ แผนพัฒนาเศรษฐกิจและสังคมแห่งชาติ ฉบับที่ ๑๒ (พ.ศ. ๒๕๖๐ - ๒๕๖๔)

การพัฒนาประเทศตามแนวทางของแผนพัฒนาเศรษฐกิจและสังคมแห่งชาติที่ผ่านมา ส่งผลให้ประเทศไทยมีระดับการพัฒนาที่สูงขึ้นตามลำดับ ได้แก่ เศรษฐกิจไทยมีขนาดใหญ่ขึ้น มีฐานการผลิตและบริการที่มีความเข้มแข็งและโดดเด่นในหลายสาขา และความร่วมมือกับมิตรประเทศทั้งในรูปทวิภาคีและพหุภาคี รวมถึงความร่วมมือกับประเทศในอนุภูมิภาคและอาเซียนมีความเข้มข้นและชัดเจนขึ้น ขยายโอกาสด้านการค้าและการลงทุนของไทยเพิ่มขึ้น ในขณะที่โครงสร้างพื้นฐานมีการพัฒนาครอบคลุมมากขึ้น และการบริการทางสังคมทุกด้านที่มีความครอบคลุมทั่วถึง ทำให้รายได้ประชาชนสูงขึ้นปัญหาความยากจนลดลง และคุณภาพชีวิตประชาชนดีขึ้น อย่างไรก็ตาม โครงสร้างเศรษฐกิจไทยมีความเชื่อมโยงกับเศรษฐกิจและสังคมโลกมากขึ้น จึงทำให้มีความอ่อนไหวและผันผวนตามปัจจัยภายนอก ในขณะที่ความสามารถในการแข่งขันปรับตัวช้า เนื่องจากการยกระดับห่วงโซ่มูลค่าการผลิตเกษตร อุตสาหกรรม และบริการสู่การใช้องค์ความรู้ วิทยาศาสตร์ เทคโนโลยี และนวัตกรรมยังดำเนินการได้น้อย ทำให้ฐานการผลิตเกษตร อุตสาหกรรม และบริการมีผลิตภาพการผลิตต่ำ ประกอบกับประเทศไทยยังประสบปัญหาคุณภาพในเกือบทุกด้าน ที่สำคัญได้แก่ คุณภาพคน คุณภาพ การศึกษา คุณภาพบริการสาธารณสุข และบริการสาธารณสุข สังคมไทยยังมีความเหลื่อมล้ำสูง ก่อให้เกิดความแตกแยก นอกจากนี้ทรัพยากรธรรมชาติ ร่อยหรอและสิ่งแวดล้อมเสื่อมโทรมอย่างรวดเร็ว มีภาวะขยะล้นเมือง และการบริหารจัดการน้ำยังไม่เป็นระบบ โครงข่ายที่สมบูรณ์ ในขณะที่ความเสี่ยงและผลกระทบที่เกิดจากสภาพภูมิอากาศผันผวนมีความรุนแรงมากขึ้น ทำให้กฎเกณฑ์และกฎระเบียบของสังคมที่เกี่ยวกับการใช้ทรัพยากรธรรมชาติและสิ่งแวดล้อมมีความเข้มงวดมากขึ้น ซึ่งส่วนหนึ่งสะท้อนถึงปัญหาการจัดการภาครัฐที่ขาดประสิทธิภาพเพราะการบริหารจัดการยังขาดเอกภาพ และการปฏิรูปกฎหมายเพื่อพัฒนาประเทศยังล่าช้า ดังนั้น การพัฒนาประเทศในช่วงแผนพัฒนาฯ ฉบับที่ ๑๒ จำเป็นต้องมีการเตรียมความพร้อมเพื่อวางรากฐานของประเทศในระยะยาวให้มุ่งต่อยอดผลสัมฤทธิ์ของแผนที่สอดคล้องเชื่อมโยงและรองรับการพัฒนาอย่างต่อเนื่องกันไปตลอด ๒๐ ปี ตามกรอบยุทธศาสตร์ชาติ (พ.ศ. ๒๕๖๐-๒๕๗๙) โดยมีสาระสำคัญ สรุปได้ ดังนี้

๑. ภาพรวมการพัฒนาในช่วงแผนพัฒนาฯ ฉบับที่ ๑๒

๑.๑ หลักการ

หลักการพัฒนาประเทศที่สำคัญในระยะแผนพัฒนาฯ ฉบับที่ ๑๒ ยึดหลัก “ปรัชญาของเศรษฐกิจพอเพียง” “การพัฒนาที่ยั่งยืน” และ “คนเป็นศูนย์กลางการพัฒนา” ที่ต่อเนื่องจากแผนพัฒนาฯ ฉบับที่ ๙-๑๑ และยึดหลักการเจริญเติบโตทางเศรษฐกิจที่ลดความเหลื่อมล้ำและขับเคลื่อนการเจริญเติบโตจากการเพิ่มผลิตภาพการผลิตบนฐานการใช้ภูมิปัญญาและนวัตกรรม

สำหรับการกำหนดวิสัยทัศน์ของแผนพัฒนาฯ ฉบับนี้ยึดวิสัยทัศน์ของกรอบยุทธศาสตร์ชาติที่กำหนดว่า “ประเทศไทยมีความมั่นคง มั่งคั่ง ยั่งยืน เป็นประเทศพัฒนาแล้ว ด้วยการพัฒนาตามหลักปรัชญาของเศรษฐกิจพอเพียง” ในขณะที่การกำหนดเป้าหมายและตัวชี้วัดในด้านต่างๆ ของแผนพัฒนาฯ ได้ยึดเป้าหมายอนาคตประเทศไทยปี ๒๕๗๙ ที่เป็นเป้าหมายยุทธศาสตร์ชาติ ๒๐ ปี มาเป็นกรอบในการกำหนดเป้าหมายที่จะบรรลุใน ๕ ปี โดยที่เป้าหมายและตัวชี้วัดต้องสอดคล้องกับกรอบเป้าหมาย การพัฒนาเศรษฐกิจ สังคม และสิ่งแวดล้อม ที่องค์การระหว่างประเทศกำหนดขึ้น อาทิ การพัฒนาที่ยั่งยืน (sustainable development goals : SDGs) ที่องค์การสหประชาชาติกำหนดขึ้น เป็นต้น ส่วนแนวทางการพัฒนาได้บูรณาการนโยบายหรือประเด็นพัฒนาที่สำคัญของประเด็นการปฏิรูปประเทศ ๓๗ วาระ และไทยแลนด์ ๔.๐

/การจัดทำแผนขับเคลื่อน....

แผนพัฒนาท้องถิ่น (พ.ศ. ๒๕๖๖ - ๒๕๗๐)

โดย องค์การบริหารส่วนตำบลแห่ใต้ อำเภอโกสุมพิสัย จังหวัดมหาสารคาม

การจัดทำแผนขับเคลื่อน และการติดตามประเมินผล เน้นกระบวนการมีส่วนร่วม ทั้งจากภาครัฐ เอกชน ประชาชน และภาคการศึกษาในทุกพื้นที่ของประเทศ เป็นกลไกประชารัฐที่รวมพลังให้สามารถกำหนดเป้าหมาย แนวทางการพัฒนา รวมทั้งแผนงานโครงการสำคัญที่ตอบสนองความต้องการและแก้ไขปัญหาให้กับประชาชนได้อย่างสอดคล้องกับภูมิสังคมและเกิดผลสัมฤทธิ์อย่างจริงจังใน ๕ ปี

๑.๒ จุดเปลี่ยนสำคัญในแผนพัฒนาเศรษฐกิจและสังคมฉบับที่ ๑๒

ประเทศไทยมียุทธศาสตร์ชาติ ๒๐ ปี โดยแผนพัฒนาฯ ฉบับที่ ๑๒ จะเป็นแผนแรกที่ถูกใช้ให้เป็นกลไกเชื่อมโยงสู่การขับเคลื่อนการพัฒนา ซึ่งกำหนดเป้าหมายและตัวชี้วัดที่จะต้องบรรลุผลลัพธ์ และผลสัมฤทธิ์ของการพัฒนา รวมทั้งกำหนดแนวทางการพัฒนาในรายละเอียดที่ต้องเชื่อมต่อกับการปฏิบัติที่ต้องดำเนินการในช่วง ๕ ปี โดยได้กำหนดแผนงาน/โครงการสำคัญ (Flagship Program) และประเด็นพัฒนาเชิงบูรณาการที่สำคัญ ในช่วง ๕ ปีแรกของการขับเคลื่อนยุทธศาสตร์ชาติสู่การปฏิบัติ จะทำให้ระบบการจัดสรรงบประมาณ การบริหารจัดการงบประมาณแผ่นดิน แผนสำหรับบริหารราชการแผ่นดิน กฎ ระเบียบวินัยทางการเงินและการคลังภาครัฐ และระบบการติดตามประเมินผลการดำเนินงานตามยุทธศาสตร์การพัฒนา ตลอดจนระบบการติดตามประเมินผลการปฏิบัติราชการของหน่วยงานภาครัฐต้องมีการเปลี่ยนแปลงอย่างมาก

นอกจากนี้ในแผนพัฒนาฯ ฉบับที่ ๑๒ มีแนวทางการพัฒนาจังหวัด ภาค และเมืองที่กำหนดพื้นที่เป้าหมาย สาขาการผลิตและบริการเป้าหมายที่ชัดเจน เพื่อใช้เป็นแนวทางในการปฏิบัติและกำกับให้การขับเคลื่อนการพัฒนาเชิงพื้นที่ จังหวัด ภาค และเมือง เกิดผลสัมฤทธิ์และสอดคล้องกับเป้าหมายรวมของประเทศ รวมทั้งได้กำหนดแนวทางเพื่อสนับสนุนการขับเคลื่อนประเด็นการปฏิรูปประเทศที่สภาวะปฏิรูปแห่งชาติ และสภาขับเคลื่อนการปฏิรูปได้เสนอและต้องเร่งดำเนินการให้แล้วเสร็จในช่วง ๕ ปีต่อจากนี้

๑.๓ ประเด็นการพัฒนาหลักที่สำคัญในช่วงแผนพัฒนาฯ ฉบับที่ ๑๒ ประเทศไทยแม้ว่า ได้ดำเนินมาตรการเพื่อส่งเสริมการบริหารจัดการที่ดี มีการขยายการลงทุนในโครงสร้างพื้นฐานที่เป็นระบบ โครงข่ายมากขึ้น และมีการเพิ่มการลงทุนเพื่อการวิจัยและพัฒนา แต่อันดับความสามารถในการแข่งขันของไทยยังปรับตัวช้าเมื่อเทียบกับหลายประเทศ เนื่องจากคุณภาพคนค่าการลงทุนในการวิจัยและพัฒนายังมีน้อย คุณภาพของโครงสร้างพื้นฐานยังไม่ดี และปัญหาการบริหารจัดการภาครัฐและกฎระเบียบต่างๆ ล้าสมัยและขาดประสิทธิผลในการบังคับใช้ เมื่อต้องเผชิญกับปัญหาวิกฤตเศรษฐกิจโลกและภัยพิบัติธรรมชาติ ทำให้เศรษฐกิจไทยผันผวนได้ง่าย และเศรษฐกิจโดยรวมขยายตัวในอัตราที่ต่ำกว่าศักยภาพมาต่อเนื่องหลายปี

นอกจากนี้ประเทศไทยต้องเผชิญกับแรงกดดันและความเสี่ยงมากขึ้นภายใต้สถานการณ์ที่กระแสโลกาภิวัตน์เข้มข้นมากขึ้น เป็นโลกไร้พรมแดน โดยมีการเคลื่อนย้ายคน เงินทุน องค์กรความรู้ เทคโนโลยี ข่าวสาร สินค้าและบริการอย่างเสรี ทำให้การแข่งขันในตลาดโลกรุนแรงขึ้น ส่งผลให้มีการรวมตัวด้านเศรษฐกิจของกลุ่มต่างๆ ในโลกมีความเข้มข้นขึ้น ประเทศเศรษฐกิจใหม่มีขีดความสามารถในการแข่งขันมากขึ้น เช่น จีน อินเดีย ละตินอเมริกา และเวียดนาม ซึ่งมีแรงงานราคาถูกและมีมาตรการอื่นๆ ประกอบในการดึงดูดการลงทุนจากต่างประเทศได้เพิ่มขึ้น นอกจากนี้การพัฒนาการสื่อสารด้วยเทคโนโลยีสมัยใหม่ทำให้สังคมโลกมีความเชื่อมโยงกันอย่างใกล้ชิดมากขึ้น ทำให้เกิดภัยคุกคามและความเสี่ยง อาทิ การก่อการร้าย โรคระบาด อาชญากรรมข้ามชาติ ปัญหาแรงงานต่างด้าว

/ในขณะเดียวกัน....

ในขณะเดียวกันประเทศไทยมีความเสี่ยงจากการเปลี่ยนแปลงโครงสร้างประชากรสู่สังคมสูงวัยมากขึ้น จำนวนประชากรวัยแรงงานลดลง ผู้สูงอายุมีปัญหาสุขภาพและมีแนวโน้มอยู่คนเดียวสูงขึ้น ปัญหาความยากจนยังกระจุกตัวหนาแน่นในภาคตะวันออกเฉียงเหนือและภาคเหนือ รวมทั้งความแตกต่างของรายได้ระหว่างกลุ่มคนรวยที่สุดและกลุ่มคนจนที่สุดสูงถึง ๓๔.๙ เท่า ในปี ๒๕๕๖ เนื่องจากการกระจายโอกาสการพัฒนาไม่ทั่วถึง ยิ่งไปกว่านั้นทรัพยากรธรรมชาติเสื่อมโทรม มีปัญหาความขัดแย้งในการใช้ประโยชน์ ทรัพยากรธรรมชาติระหว่างรัฐกับประชาชน และระหว่างประชาชนในกลุ่มต่างๆ เนื่องจากการจัดการ ทรัพยากรธรรมชาติมีลักษณะรวมศูนย์ขาดการเชื่อมโยงกับพื้นที่ ในขณะที่ปัญหาสิ่งแวดล้อมเพิ่มสูงขึ้นตาม การขยายตัวของเศรษฐกิจและชุมชนเมือง ประกอบกับสภาพภูมิอากาศมีการเปลี่ยนแปลงผันผวนมากขึ้น ประเทศไทยต้องเผชิญกับภัยพิบัติทางธรรมชาติรุนแรงมากขึ้น ส่งผลกระทบต่อเศรษฐกิจและสังคมไทยมากกว่า ในอดีต

ภายใต้เงื่อนไขและสภาพแวดล้อมด้านเศรษฐกิจ สังคม ทรัพยากรธรรมชาติและสิ่งแวดล้อมที่เกิดขึ้นทั้งในและต่างประเทศดังกล่าว จะเป็นแรงกดดันให้ประเทศไทยต้องปรับตัวและมีการบริหารความเสี่ยงอย่างชาญฉลาดมากขึ้น ต่อจากนี้ไป ประเทศไทยต้องปรับเปลี่ยนครั้งใหญ่ เพื่อแก้ไขปัญหารากฐานสำคัญที่เป็นจุดอ่อนและข้อจำกัดของประเทศที่สั่งสมมานาน ในขณะเดียวกันดำเนินยุทธศาสตร์เชิงรุกเพื่อใช้ประโยชน์จากจุดแข็งและจุดเด่นของประเทศ ดังนั้นจึงมีความจำเป็นที่จะต้องให้ความสำคัญกับประเด็นที่มีลักษณะการบูรณาการและใช้ประกอบการพิจารณาการจัดสรรงบประมาณ เพื่อการแปลงแผนไปสู่การปฏิบัติเกิดผลสัมฤทธิ์ได้อย่างแท้จริง ในประเด็นต่างๆ ดังนี้

๑.๓.๑ การพัฒนานวัตกรรมและการนำมาใช้ขับเคลื่อนการพัฒนาในทุกมิติเพื่อยกระดับศักยภาพของประเทศ โดยจะมุ่งเน้นการนำความคิดสร้างสรรค์และการพัฒนานวัตกรรม ทำให้เกิดสิ่งใหม่ที่มีมูลค่าเพิ่มทางเศรษฐกิจทั้งในเรื่องกระบวนการผลิตและรูปแบบผลิตภัณฑ์และบริการใหม่ๆ โดยการกำหนดวาระการวิจัยแห่งชาติ (National Research Agenda) ให้มีจุดเน้นที่ชัดเจน เฉพาะเจาะจง และสอดคล้องกับสาขาเป้าหมายการพัฒนาประเทศ และใช้กลยุทธ์ด้านนวัตกรรมบูรณาการวิจัยและพัฒนากับการนำไปใช้ประโยชน์ในเชิงพาณิชย์และการพัฒนานวัตกรรม

๑.๓.๒ การส่งเสริมและสนับสนุนการวิจัยและพัฒนา วิทยาศาสตร์ เทคโนโลยี และนวัตกรรม โดยสนับสนุนการวิจัยพัฒนา การดัดแปลงและต่อยอดการพัฒนาเทคโนโลยีไปสู่ความเป็นอัจฉริยะโดยใช้เทคโนโลยีขั้นสูงและการผสมผสานเทคโนโลยี การพัฒนาผู้ประกอบการให้เป็นผู้ประกอบการทางเทคโนโลยี (Technopreneur) รวมทั้งการเชื่อมโยงระหว่างภาคการผลิตที่เป็นกลุ่มใหญ่ของประเทศ ได้แก่ เกษตรกรรายย่อย วิสาหกิจชุมชน และวิสาหกิจขนาดกลางและขนาดย่อมกับสถาบันวิจัย และสถาบันการศึกษา รวมทั้งพัฒนาและยกระดับโครงสร้างพื้นฐานที่มีอยู่ให้ตอบสนองการเปลี่ยนแปลงเทคโนโลยี แบบก้าวกระโดด โดยเฉพาะเร่งสร้างและพัฒนาบุคลากรวิจัยในสาขา STEM (Science, Technology, Engineering, and Mathematics) และสนับสนุนการดำเนินงานอย่างเป็นเครือข่ายระหว่างสถาบันวิจัย สถาบันการศึกษา ภาครัฐ ภาคเอกชน และภาคประชาชน/ชุมชน รวมทั้งการปรับกลไกระบบวิจัยและพัฒนาของประเทศทั้งระบบ

/๑.๓.๓ การเตรียมพร้อม....

๑.๓.๓ การเตรียมพร้อมด้านกำลังคนและการเสริมสร้างศักยภาพของประชากร
ในทุกช่วงวัย มุ่งเน้นการยกระดับคุณภาพทุนมนุษย์ของประเทศ โดยพัฒนาคนให้เหมาะสมตามช่วงวัย เพื่อให้เติบโตอย่างมีคุณภาพ การหล่อหลอมให้คนไทยมีค่านิยมตามบรรทัดฐานที่ดีทางสังคม เป็นคนดี มีสุขภาวะที่ดี มีคุณธรรมจริยธรรม มีระเบียบวินัย และมีจิตสำนึกที่ดีต่อสังคมส่วนรวม การพัฒนาทักษะที่สอดคล้องกับความต้องการในตลาดแรงงานและทักษะที่จำเป็นต่อการดำรงชีวิตในศตวรรษที่ ๒๑ ของคนในแต่ละช่วงวัยตามความเหมาะสม การเตรียมความพร้อมของกำลังคนด้านวิทยาศาสตร์และเทคโนโลยีที่จะเปลี่ยนแปลงโลกในอนาคต ตลอดจนการยกระดับคุณภาพการศึกษาสู่ความเป็นเลิศ การสร้างเสริมให้คนมีสุขภาพดีที่เน้นการปรับเปลี่ยนพฤติกรรมทางสุขภาพและการลดปัจจัยเสี่ยงด้านสภาพแวดล้อมที่ส่งผลต่อสุขภาพ

๑.๓.๔ การสร้างความเป็นธรรมและลดความเหลื่อมล้ำ ให้ความสำคัญกับการจัดการบริการของรัฐที่มีคุณภาพทั้งด้านการศึกษา สาธารณสุข ให้กับผู้ที่ด้อยโอกาสและผู้ที่ยากไร้ในพื้นที่ห่างไกล การจัดสรรที่ดินทำกิน สนับสนุนในเรื่องการสร้างอาชีพ รายได้ และสนับสนุนการเพิ่มผลิตภาพ ผู้ด้อยโอกาส สตรี และผู้สูงอายุ รวมทั้งกระจายการจัดการบริการภาครัฐให้มีความครอบคลุมและทั่วถึงทั้งในเชิงปริมาณและคุณภาพ ตลอดจนสร้างชุมชนเข้มแข็งให้เป็นพลังร่วมทางสังคมเพื่อสนับสนุนการพัฒนาและพร้อมรับผลประโยชน์จากการพัฒนา โดยส่งเสริมการประกอบอาชีพของผู้ประกอบการระดับชุมชน การสนับสนุน ศูนย์ฝึกอาชีพชุมชน ส่งเสริมให้ชุมชนจัดสวัสดิการและบริการในชุมชน และผลักดันกลไกการกระจายที่ดินทำกินและการบริหารจัดการที่ดินของชุมชน โดยมุ่งบรรลุเป้าหมายสำคัญในการยกระดับรายได้ประชากรกลุ่ม ร้อยละ ๔๐ ที่มีรายได้ต่ำสุด

๑.๓.๕ การปรับโครงสร้างการผลิตและการสร้างโอกาสทางเศรษฐกิจในแต่ละช่วง
ของห่วงโซ่มูลค่า เน้นสร้างความเข้มแข็งให้กับปัจจัยพื้นฐาน ทุนทางเศรษฐกิจให้สนับสนุนการเพิ่มศักยภาพของฐานการผลิตและฐานรายได้เดิม และยกระดับห่วงโซ่มูลค่าด้วยการใช้เทคโนโลยีวิจัยและพัฒนา เพื่อสร้างนวัตกรรมการผลิตที่เป็นมิตรต่อสิ่งแวดล้อมและสอดคล้องกับความต้องการของตลาด รวมทั้งสร้างสังคมผู้ประกอบการให้มีทักษะการทำธุรกิจที่ทันต่อการเปลี่ยนแปลงของเทคโนโลยี ตลอดจนพัฒนาพื้นที่ชายแดนที่มีศักยภาพและพื้นที่เศรษฐกิจใหม่ เพื่อรองรับการขยายตัวทางเศรษฐกิจและขับเคลื่อนเศรษฐกิจเข้าสู่การเป็นประเทศรายได้สูงในอนาคต

๑.๓.๖ การปรับระบบการผลิตการเกษตรให้สอดคล้องกับพันธกรณีในด้านการเปลี่ยนแปลงสภาพภูมิอากาศและศักยภาพของพื้นที่ เน้นการสร้างองค์ความรู้ทางวิชาการเกษตร วิทยาศาสตร์ เทคโนโลยีและนวัตกรรมแบบมีส่วนร่วมที่เชื่อมโยงกับฐานทรัพยากรชีวภาพ (Bio Based) ในการสร้างมูลค่าเพิ่มให้สินค้าเกษตรมีความปลอดภัย ไม่ส่งผลกระทบต่อคุณภาพชีวิตของประชาชนและสิ่งแวดล้อมของประเทศ พัฒนาระบบเกษตรกรรมที่ยั่งยืนและการขยายโอกาสในการเข้าถึงพื้นที่ทำกินของเกษตรกร รวมทั้งส่งเสริมการรวมกลุ่มทางการเกษตรจากกิจการเจ้าของคนเดียว เป็นการประกอบการในลักษณะสหกรณ์ ห้างหุ้นส่วน และบริษัท เพื่อให้เกิดการประหยัดต่อขนาด

๑.๓.๗ การเพิ่มศักยภาพฐานการผลิตและบริการเดิมที่มีศักยภาพในปัจจุบันให้ต่อยอดไปสู่ฐานการผลิตและบริการที่ใช้เทคโนโลยีที่เข้มข้นและมีนวัตกรรมมากขึ้น ควบคู่กับการวางรากฐานเพื่อสร้างและพัฒนาภาคการผลิตและบริการสำหรับอนาคต ทั้งในด้านการเตรียมศักยภาพคน และโครงสร้างพื้นฐาน ตลอดจนสร้างกลไกและเครือข่ายความร่วมมือของธุรกิจลักษณะคลัสเตอร์ (Cluster)

/๑.๓.๘ การส่งเสริมสร้าง...

๑.๓.๘ การส่งเสริมสร้างความเข้มแข็งของเศรษฐกิจกระแสใหม่ อาทิ เศรษฐกิจดิจิทัล เศรษฐกิจฐานชีวภาพ เศรษฐกิจเชิงสร้างสรรค์และวัฒนธรรม และการพัฒนาวิสาหกิจตั้งใหม่ (Start Up) และวิสาหกิจเพื่อสังคม รวมถึงการสร้างสังคมผู้ประกอบการเพื่อต่อยอดฐานการผลิตและบริการ

๑.๓.๙ การสร้างขีดความสามารถในการแข่งขันของธุรกิจบริการและการท่องเที่ยวที่มีศักยภาพให้เติบโตและสนับสนุนภาคการผลิต เน้นการปรับปรุงกฎหมายที่เกี่ยวข้อง เพื่อให้เกิดความสมดุลและยั่งยืนในการพัฒนาอุตสาหกรรมท่องเที่ยวที่คำนึงถึงขีดความสามารถในการรองรับของระบบนิเวศและศักยภาพของพื้นที่ รวมทั้งการสร้างมูลค่าเพิ่มในอุตสาหกรรมกีฬาให้ครอบคลุมทุกมิติและครบวงจร ทั้งการผลิตและธุรกิจที่เกี่ยวข้อง

๑.๓.๑๐ การสร้างความเชื่อมโยงระหว่างภาคการผลิต เพื่อเพิ่มมูลค่าทางเศรษฐกิจ ขยายฐานเศรษฐกิจให้กว้างขึ้น และต่อยอดห่วงโซ่การผลิตให้เข้มแข็งขึ้น โดยการเชื่อมโยงเครือข่ายการผลิต และนำผลการวิจัยและการพัฒนาที่เกี่ยวข้องมาใช้ประโยชน์ในการสร้างผลิตภัณฑ์เชิงพาณิชย์ที่หลากหลาย และสอดคล้องกับความต้องการของตลาด โดยเฉพาะอย่างยิ่งการพัฒนาความเชื่อมโยงด้านคมนาคมขนส่ง โลจิสติกส์ และโทรคมนาคม ในกรอบความร่วมมืออนุภูมิภาคภายใต้แผนงานของกรอบความร่วมมือทางเศรษฐกิจในอนุภูมิภาคุ่มแม่น้ำโขง กรอบความร่วมมือลุ่มแม่น้ำอิรวดี เจ้าพระยา แม่โขง กรอบความร่วมมือเขตเศรษฐกิจสามฝ่าย อินโดนีเซีย-มาเลเซีย-ไทย กรอบความร่วมมือความริเริ่มแห่งอ่าว เบงกอลสำหรับความร่วมมือหลากหลายสาขาทางวิชาการและเศรษฐกิจ กรอบความร่วมมือเพื่อพัฒนา ชายแดนไทย-มาเลเซีย และภูมิภาคอาเซียนเพื่ออำนวยความสะดวกและลดต้นทุนด้านโลจิสติกส์

๑.๓.๑๑ การพัฒนาวิสาหกิจขนาดย่อย ขนาดเล็กและขนาดกลาง วิสาหกิจชุมชน และวิสาหกิจเพื่อสังคม เพื่อขยายฐานการพัฒนาเศรษฐกิจฐานรากให้มีความครอบคลุมมากขึ้น เป็นการสร้างโอกาสทางเศรษฐกิจสำหรับกลุ่มต่างๆ ในสังคม โดยดำเนินการควบคู่ไปกับการพัฒนาและส่งเสริมสังคมผู้ประกอบการเพื่อส่งเสริมผู้ประกอบการที่ผลิตได้และขายเป็น

๑.๓.๑๒ การสร้างความมั่นคงของฐานทรัพยากรธรรมชาติและยกระดับคุณภาพสิ่งแวดล้อม เน้นการรักษาและฟื้นฟูฐานทรัพยากรธรรมชาติ เพิ่มประสิทธิภาพการบริหารจัดการทรัพยากรน้ำ สนับสนุนการเติบโตที่เป็นมิตรกับสิ่งแวดล้อมและคุณภาพชีวิตของประชาชน เร่งแก้ไขปัญหาวิกฤตสิ่งแวดล้อมเพื่อลดมลพิษที่เกิดจากการผลิตและการบริโภค พัฒนาระบบบริหารจัดการที่โปร่งใสเป็นธรรม ส่งเสริมการผลิตและการบริโภคที่เป็นมิตรกับสิ่งแวดล้อม เร่งเตรียมความพร้อมในการลดการปล่อยก๊าซเรือนกระจก และเพิ่มขีดความสามารถในการปรับตัวต่อการเปลี่ยนแปลงสภาพภูมิอากาศ รวมทั้งบริหารจัดการเพื่อลดความเสี่ยงด้านภัยพิบัติทางธรรมชาติ

๑.๓.๑๓ การฟื้นฟูพื้นฐานด้านความมั่นคงที่เป็นปัจจัยสำคัญต่อการพัฒนาทางเศรษฐกิจและสังคมของประเทศ ให้ความสำคัญกับการอยู่ร่วมกันในสังคมอย่างสันติของผู้มีความเห็นต่างทางความคิดและอุดมการณ์บนพื้นฐานของการปกครองระบอบประชาธิปไตยอันมีพระมหากษัตริย์เป็นประมุข และการเตรียมการรับมือกับอาชญากรรมข้ามชาติ ซึ่งจะส่งผลกระทบต่อพัฒนาเศรษฐกิจและสังคมของประเทศในระยะ ๒๐ ปีข้างหน้า

/๑.๓.๑๔ การบริหารจัดการ....

๑.๓.๑๔ การบริหารจัดการในภาครัฐ การป้องกันการทุจริตประพหุติมิชอบและ การสร้างธรรมาภิบาลในสังคมไทย ให้มีความสำคัญกับการส่งเสริมและพัฒนาธรรมาภิบาลในภาครัฐอย่างเป็น รูปธรรมทั้งด้านระบบการบริหารงานและบุคลากร มีการบริหารจัดการภาครัฐที่โปร่งใส มีประสิทธิภาพ สามารถ ตรวจสอบได้อย่างเป็นธรรมและประชาชนมีส่วนร่วม มีการกระจายอำนาจ และแบ่งภารกิจรับผิดชอบที่เหมาะสม ระหว่างส่วนกลาง ภูมิภาค และท้องถิ่น

๑.๓.๑๕ การพัฒนาโครงสร้างพื้นฐานและระบบโลจิสติกส์ของประเทศเพื่อขยาย ขีดความสามารถและพัฒนาคุณภาพการให้บริการเพื่อรองรับการขยายตัวของเมืองและพื้นที่เศรษฐกิจหลัก และส่งเสริมการพัฒนาคุณภาพชีวิตของทุกกลุ่มในสังคม เน้นให้เกิดความเชื่อมโยงในอนุภูมิภาคและในอาเซียน อย่างเป็นระบบ โดยมีโครงข่ายเชื่อมโยงภายในประเทศที่สนับสนุนการพัฒนาพื้นที่ตามแนวระเบียงเศรษฐกิจต่างๆ รวมทั้งพัฒนาระบบบริหารจัดการและการกำกับดูแลให้สอดคล้องกับมาตรฐานสากล สร้างความเป็นธรรมในการ เข้าถึงบริการพื้นฐาน และการคุ้มครองผู้บริโภค นอกจากนี้พัฒนาอุตสาหกรรมต่อเนื่องเพื่อสร้างโอกาสทาง เศรษฐกิจให้กับประเทศ และการพัฒนาผู้ประกอบการในสาขาโลจิสติกส์และหน่วยงานที่มีศักยภาพไปทำธุรกิจ ใน ต่างประเทศ

๑.๓.๑๖ การพัฒนาภาค เมือง และพื้นที่เศรษฐกิจ เร่งดำเนินการในประเด็นท้าทาย ได้แก่ การสร้างความเข้มแข็งของฐานการผลิตและบริการเดิม และขยายฐานการผลิตและบริการใหม่ที่สร้างรายได้ สำหรับประชาชนในแต่ละภาค การพัฒนาเมืองให้เติบโตอย่างมีคุณภาพ การพัฒนาและฟื้นฟูพื้นที่บริเวณชายฝั่ง ทะเลตะวันออกให้รองรับการขยายตัวของภาคอุตสาหกรรมแห่งอนาคตอย่างมีสมดุล และการบริหารจัดการพื้นที่ เศรษฐกิจชายแดนให้เจริญเติบโตและแข่งขันได้อย่างยั่งยืน รวมทั้งการเพิ่มประสิทธิภาพกลไกการขับเคลื่อนการ พัฒนาภาคและเมืองให้เกิดผลอย่างเป็นรูปธรรม

๑.๓.๑๗ การสร้างความร่วมมือระหว่างประเทศให้เข้มข้นและส่งผลต่อการพัฒนา อย่างเต็มที่ มุ่งเน้นผลักดันให้ความเชื่อมโยงด้านกฎระเบียบและในเชิงสถาบันให้มีความคืบหน้าและชัดเจนใน ระดับปฏิบัติการและในแต่ละจุดพื้นที่เชื่อมโยงระหว่างประเทศ ผลักดันการลดการใช้มาตรการที่ไม่ใช่มาตรการ ทางภาษี ควบคู่กับการพัฒนาโครงสร้างพื้นฐานที่ต้องเชื่อมโยงเครือข่ายภายในประเทศและประเทศเพื่อนบ้าน รวมทั้งส่งเสริมบทบาทที่สร้างสรรค์ของไทยในกรอบความร่วมมือต่างๆ ในเวทีโลก และสนับสนุนการขับเคลื่อน การพัฒนาภายใต้กรอบเป้าหมายการพัฒนาที่ยั่งยืน (SDGs)

๑.๓.๑๘ การส่งเสริมการลงทุนไทยในต่างประเทศ ให้มีความสำคัญกับการพัฒนา ผู้ประกอบการ ให้สามารถพัฒนาธุรกิจร่วมกับประเทศเพื่อนบ้าน พัฒนาทรัพยากรมนุษย์ เทคโนโลยี และ นวัตกรรม พัฒนาสภาพแวดล้อมทางธุรกิจ และการสนับสนุนการดำเนินงานของสภาธุรกิจภายใต้กรอบความ ร่วมมือต่างๆ รวมทั้งสนับสนุนแหล่งเงินทุนและแหล่งข้อมูลเชิงลึกเกี่ยวกับฐานการผลิตในต่างประเทศ

๑.๓.๑๙ การปรับปรุงภาคการเงินของไทยให้มีประสิทธิภาพมากขึ้นและให้ สามารถแข่งขันได้ เร่งปรับปรุงกฎระเบียบในการกำกับดูแลภาคการเงินเพื่อสนับสนุนความสามารถในการแข่งขัน และการให้บริการต่อผู้บริโภคและภาคธุรกิจเอกชนอย่างมีประสิทธิภาพและเป็นธรรม รวมทั้งการกำกับดูแลที่ สามารถป้องกันความเสี่ยงจากความเชื่อมโยงทางการเงินและกระแสการเคลื่อนย้ายของเงินทุนที่จะมี รูปแบบที่ เปลี่ยนแปลงไป และมีปริมาณธุรกรรมที่มากขึ้น ในขณะเดียวกันสนับสนุนการนำเทคโนโลยีทางการเงินมาใช้ อย่าง เข้มข้น พัฒนาเครื่องมือทางการเงินเพื่อระดมทุนมาใช้สนับสนุนการลงทุนโครงการขนาดใหญ่ ตลอดจนขยายการ เข้าถึงบริการทางการเงินอย่างทั่วถึงในต้นทุนที่เหมาะสม

/๑.๓.๒๐ การปฏิรูปด้านการคลัง....

๑.๓.๒๐ การปฏิรูปด้านการคลังและงบประมาณ ประกอบด้วย การขยายฐาน ภาษี การปรับระบบการจัดทำค่าของงบประมาณ การจัดสรรงบประมาณ การจัดทำงานงบประมาณบูรณาการ ทั้งเชิงประเด็น พัฒนาและเชิงพื้นที่ การติดตามและประเมินผลการใช้จ่ายงบประมาณ และกระจายอำนาจ ให้แก่องค์กรปกครอง ส่วนท้องถิ่นในการจัดเก็บภาษีและค่าธรรมเนียม และลดความซ้ำซ้อนของสิทธิประโยชน์ ด้านสวัสดิการสังคม รวมทั้งสร้างความยั่งยืนทางการคลังของระบบการคุ้มครองทางสังคม ได้แก่ การปรับปรุงระบบการออมเพื่อการเกษียณอายุ และการปรับปรุงระบบประกันสุขภาพ เพื่อลดภาระการพึ่งพารายได้จากรัฐบาล

๒. การประเมินสภาพแวดล้อมการพัฒนาประเทศ

๒.๑ สถานการณ์และแนวโน้มภายนอก

๒.๑.๑ สถานการณ์และแนวโน้มเศรษฐกิจโลก มีตลาดเกิดใหม่ที่มียุทธศาสตร์สูงชัน ตลาดการเงินโลกเข้าสู่สถานการณ์ไร้พรมแดน ซึ่งเป็นผลจากเทคโนโลยีและนวัตกรรมทางการเงินที่มีความก้าวหน้าอย่างรวดเร็ว ทำให้มีการพัฒนาเครื่องมือทางการเงินใหม่ๆ รวมทั้งมีการรวมกลุ่มทางเศรษฐกิจที่หลากหลายส่งผลต่อการเปิดเสรีทางการค้ามากขึ้น ซึ่งจะเป็นโอกาสที่สำคัญของการพัฒนาประเทศไทย

๒.๑.๒ การวิจัยและพัฒนาด้านวิทยาศาสตร์และเทคโนโลยีอย่างก้าวกระโดด เป็นกุญแจสำคัญต่อการพัฒนาเศรษฐกิจ สังคม สิ่งแวดล้อม และเปลี่ยนวิถีการดำรงชีวิตของคน ทำให้เกิดสาขาอุตสาหกรรมและบริการใหม่ๆ ที่ผสมผสานการใช้เทคโนโลยีสมัยใหม่หลากหลายสาขา มนุษย์จะสามารถเข้าถึงข้อมูลและองค์ความรู้ได้อย่างไร้ขีดจำกัด มีการแข่งขันแรงงานที่มีทักษะด้านเทคโนโลยีและมีทักษะหลายด้านในตลาดแรงงาน ขณะเดียวกันเกิดความเหลื่อมล้ำในมิติต่างๆ เช่น ความเหลื่อมล้ำในการเข้าถึงเทคโนโลยี เป็นต้น

๒.๑.๓ สถานการณ์และแนวโน้มสังคมโลก การเข้าสู่สังคมสูงวัยของโลกส่งผลต่อเศรษฐกิจและรูปแบบการดำเนินชีวิต โดยเฉพาะกลุ่มผู้สูงอายุในประเทศที่พัฒนาแล้วเป็นกลุ่มสำคัญ ที่ทำให้มีการบริโภคสินค้าและบริการเพิ่มขึ้น แต่อาจก่อให้เกิดการแย่งชิงประชากรวัยแรงงาน โดยเฉพาะคนที่มีศักยภาพสูง ขณะเดียวกันการเลื่อนไหลของกระแสวัฒนธรรมโลกที่ผสมผสานกับวัฒนธรรมท้องถิ่นส่งผลต่อการเปลี่ยนแปลงวิถีชีวิตและเกิดการสร้างวัฒนธรรมร่วมสมัย แต่อาจก่อให้เกิดวิกฤตทางวัฒนธรรมเนื่องจากการขาดการคัดกรองและเลือกรับวัฒนธรรมที่ดี

๒.๑.๔ สถานการณ์และแนวโน้มสิ่งแวดล้อมโลก วาระการพัฒนาที่ยั่งยืน ค.ศ. ๒๐๓๐ เป็นทิศทางหลักในการพัฒนาของโลกหลัง ค.ศ.๒๐๑๕ โดยมีเป้าหมายการพัฒนาที่ยั่งยืน ประกอบด้วย ๑๗ เป้าหมาย และ ๑๖๘ เป้าประสงค์ รวมถึงข้อตกลงระหว่างประเทศเกี่ยวกับการเปลี่ยนแปลงสภาพภูมิอากาศที่ทวีความเข้มข้นขึ้น จะมีส่วนสำคัญในการกำหนดทิศทางการพัฒนาประเทศไทยในอนาคต ยิ่งไปกว่านั้นการเปลี่ยนแปลงสภาพภูมิอากาศและภัยธรรมชาติมีความผันผวนและรุนแรงมากขึ้น ส่งผลต่อการผลิตในภาคเกษตรและความมั่นคงด้านอาหารและน้ำ

๒.๑.๕ สถานการณ์ความมั่นคงโลก ประเทศมหาอำนาจมีแนวโน้มใช้อำนาจทางทหารและทางเศรษฐกิจเข้าแทรกแซงกิจการภายในของประเทศต่างๆ รวมถึงเกิดความขัดแย้งระหว่างประเทศ ด้านอาณาเขตแบบรัฐต่อรัฐทั้งด้านอาณาเขตทางบก การอ้างสิทธิทับซ้อนทางทะเล และภูมิรัฐศาสตร์ เพื่อผลประโยชน์และการแย่งชิงทรัพยากร นอกจากนี้ การก่อการร้าย อาชญากรรมข้ามชาติ และอาชญากรรมทางไซเบอร์จะทวีความรุนแรงและมีวิธีการที่ซับซ้อนมากขึ้น

/๒.๒ สถานการณ์และแนวโน้ม...

๒.๒ สถานการณ์และแนวโน้มภายใน

๒.๒.๑ สถานการณ์และแนวโน้มเศรษฐกิจไทย เศรษฐกิจไทยในช่วงปี ๒๕๐๔-๒๕๕๘ ขยายตัวเฉลี่ยร้อยละ ๖.๑ สูงเป็นอันดับที่ ๒๒ ของโลก ส่งผลให้รายได้ต่อหัวของประชาชนเพิ่มขึ้น สามารถขยายฐานการพัฒนาประเทศเป็นประเทศรายได้ปานกลางตอนบนในปี ๒๕๕๓ โครงสร้างเศรษฐกิจ เปลี่ยนผ่านจากภาคเกษตรไปสู่ภาคอุตสาหกรรมและบริการมากขึ้น ภาคการผลิตมีการสั่งสมองค์ความรู้และปรับเปลี่ยนเทคโนโลยีการผลิตอย่างต่อเนื่อง ประเทศไทยยังคงมีความหลากหลายของฐานการผลิตที่มีความแข็งแกร่งในระดับโลก อันดับความสามารถในการแข่งขันโดยรวมมีแนวโน้มปรับตัวดีขึ้น เศรษฐกิจไทยกลับเข้าสู่เสถียรภาพและอยู่ในเกณฑ์ที่แข็งแกร่ง โดยเฉพาะเมื่อเทียบกับประเทศที่มีระดับการพัฒนาในระดับใกล้เคียงกัน อย่างไรก็ตาม ในช่วง ๘ ปีที่ผ่านมา เศรษฐกิจไทยขยายตัวในอัตราการขยายตัวที่ต่ำกว่าศักยภาพของระบบเศรษฐกิจ การส่งออกของไทยปรับตัวลดลงทั้งในด้านการส่งออกสินค้าเกษตรและอุตสาหกรรม มีสาเหตุจากจุดอ่อนที่สำคัญๆ ทั้งทางด้านปัญหาเชิงโครงสร้าง เงื่อนไขในระบบเศรษฐกิจโลก และปัจจัยทางด้านการดำเนินนโยบายและการบริหารจัดการเศรษฐกิจ

๒.๒.๒ การพัฒนาวิทยาศาสตร์เทคโนโลยี วิจัย และนวัตกรรม อยู่ในลำดับต่ำ และการบริหารจัดการงานวิจัยขาดการบูรณาการให้มีเอกภาพตั้งแต่ระดับนโยบาย การสนับสนุนทุนวิจัย และหน่วยวิจัยหลัก ทำให้ทิศทางการพัฒนาวิทยาศาสตร์ เทคโนโลยี วิจัยพัฒนา และนวัตกรรมของประเทศไม่ชัดเจน มีความซ้ำซ้อน และยังมีข้อจำกัดในการตอบโจทย์การพัฒนาประเทศ เป็นผลให้การพัฒนาเทคโนโลยี และนวัตกรรมของประเทศล่าช้า ไม่ทันต่อการพัฒนาเทคโนโลยีของโลก ตลอดจนมีการนำผลงานวิจัยไปใช้ประโยชน์ในเชิงพาณิชย์ในระดับต่ำ

๒.๒.๓ สถานการณ์และแนวโน้มของสังคมไทย โครงสร้างประชากรไทยเปลี่ยนแปลงเข้าสู่สังคมสูงวัยอย่างสมบูรณ์เมื่อสิ้นสุดแผนพัฒนาฯ ฉบับที่ ๑๒ โดยปี ๒๕๕๗ ประชากรวัย แรงงานจะมีจำนวนสูงสุดและเริ่มลดลงอย่างต่อเนื่อง คุณภาพคนไทยทุกกลุ่มวัยยังมีปัญหา คุณภาพการศึกษา และการเรียนรู้ของคนไทยยังอยู่ในระดับค่อนข้างต่ำ ขณะที่คนไทยมีแนวโน้มเป็นโรคไม่ติดต่อมากขึ้น ซึ่งเป็นสาเหตุหลักของการเสียชีวิต รวมถึงปัญหาด้านสุขภาพในวัยผู้สูงอายุจะส่งผลกระทบต่อภาระค่าใช้จ่ายภาครัฐ นอกจากนี้ คนไทยส่วนใหญ่ยังมีปัญหาด้านคุณธรรมจริยธรรม และไม่ตระหนักถึงความสำคัญของระเบียบวินัย ความซื่อสัตย์ และการมีจิตสาธารณะ

๒.๒.๔ สถานการณ์ด้านทรัพยากรธรรมชาติและสิ่งแวดล้อม ฐานทรัพยากรธรรมชาติลดลงและเสื่อมโทรมเนื่องจากการใช้ประโยชน์เกินกว่าศักยภาพในการฟื้นตัวของระบบนิเวศ การบริหารจัดการทรัพยากรน้ำยังขาดกระบวนการมีส่วนร่วมและการวิเคราะห์ประเมินผลกระทบด้านสิ่งแวดล้อม สังคม และเศรษฐกิจก่อนดำเนินการอย่างเป็นระบบ ขณะเดียวกันการเข้าถึงและการจัดสรรการใช้ประโยชน์ทรัพยากรธรรมชาติยังไม่เป็นธรรม ก่อให้เกิดปัญหาความเหลื่อมล้ำ ความขัดแย้ง และข้อพิพาทในระดับพื้นที่ระหว่างภาครัฐ ภาคเอกชน และชุมชน นอกจากนี้ยังมีปัญหามลพิษที่ส่งผลกระทบต่อคุณภาพชีวิตของประชาชน และต้นทุนทางเศรษฐกิจ และก่อให้เกิดรูปแบบการผลิตและการบริโภคที่ยั่งยืน

/๒.๒.๕ การเจริญเติบโต....

๒.๒.๕ การเจริญเติบโตของภาค เมือง และพื้นที่เศรษฐกิจ กิจกรรมทางเศรษฐกิจกระจุกตัวในกรุงเทพมหานครและภาคกลาง ทำให้เกิดปัญหาช่องว่างการกระจายรายได้ระหว่างภาค รวมถึง กลไกการพัฒนาจังหวัดและกลุ่มจังหวัดยังไม่สามารถเชื่อมโยงการทำงานของหน่วยงานที่เกี่ยวข้องได้ ขณะที่การขยายตัวของเมืองในภาคต่างๆ ของประเทศที่เกิดขึ้นอย่างรวดเร็ว ทำให้การพัฒนาโครงสร้างพื้นฐานที่จำเป็นไม่สามารถรองรับการขยายตัวของเมืองได้อย่างเพียงพอ นอกจากนี้การพัฒนาพื้นที่เศรษฐกิจหลักของประเทศมีแนวโน้มการขยายตัวของกิจกรรมทางเศรษฐกิจในระดับสูง ส่งผลกระทบต่อความยั่งยืนและสมดุลของการพัฒนาในพื้นที่

๒.๒.๖ ความมั่นคงภายในประเทศ สถาบันหลักของชาติได้รับผลกระทบจากความขัดแย้งที่มีรากฐานของปัญหาจากความเห็นต่างทางความคิดและความเหลื่อมล้ำทางเศรษฐกิจ และสังคม ขณะที่สถานการณ์ในจังหวัดชายแดนภาคใต้ ยังมีการสร้างสถานการณ์โดยมีเป้าหมายให้เกิดความสูญเสียต่อเจ้าหน้าที่รัฐ นอกจากนี้ยังต้องเผชิญกับความเสี่ยงจากปัญหาอาชญากรรมทางไซเบอร์ที่ปรับเปลี่ยนรูปแบบไปสู่การโจมตีระบบขององค์กรขนาดใหญ่ที่ส่งผลกระทบในวงกว้างและมีมูลค่าความเสียหายสูง

๒.๒.๗ ความร่วมมือระหว่างประเทศและความเชื่อมโยงเพื่อการพัฒนา การเชื่อมโยงระหว่างประเทศไทยกับนานาประเทศมีความใกล้ชิดกันมากขึ้นโดยเฉพาะอย่างยิ่งในกลุ่มอนุภูมิภาคและภูมิภาคเอเชียเป็นเงื่อนไขสำคัญของประเทศไทยในการขยายความร่วมมือด้านเศรษฐกิจ การค้า การคมนาคมขนส่ง การพัฒนาทรัพยากรมนุษย์ และเทคโนโลยีและสารสนเทศกับกลุ่มประเทศต่างๆ ทั้งในระดับทวิภาคีและพหุภาคี

๒.๒.๘ การบริหารจัดการภาครัฐยังอ่อนแอ ภาครัฐมีขนาดใหญ่และรายจ่ายประจำเพิ่มสูงขึ้นอย่างต่อเนื่อง การบริหารจัดการภาครัฐมีประสิทธิผลต่ำ ขาดระบบการทำงานที่เชื่อมโยงเป็นเครือข่ายแบบบูรณาการกับหน่วยงานหรือภาคส่วนอื่นๆ การให้บริการประชาชนยังต้องปรับปรุงให้ได้มาตรฐานสากล ขณะที่การทุจริตและประพฤติมิชอบได้ขยายไปในวงกว้างทั้งในภาครัฐ เอกชน และองค์กรเอกชน นอกจากนี้ กฎหมายหลายฉบับยังไม่ได้มาตรฐานสากลเนื่องจากล่าช้าและกระบวนการตรากฎหมายยังมีจุดอ่อนหลายประการ ตลอดจนกระบวนการยุติธรรมยังขาดประสิทธิภาพและไม่สามารถอำนวยความสะดวกได้อย่างเสมอภาค

๓. วัตถุประสงค์และเป้าหมายการพัฒนาในช่วงแผนพัฒนาฯ ฉบับที่ ๑๒

๓.๑ วัตถุประสงค์

๓.๑.๑. เพื่อวางรากฐานให้คนไทยเป็นคนที่สมบูรณ์ มีคุณธรรมจริยธรรม มีระเบียบวินัย ค่านิยมที่ดี มีจิตสาธารณะ และมีความสุข โดยมีสุขภาพและสุขภาพที่ดี ครอบครัวยุติธรรม ตลอดจนเป็นคนเก่งที่มีทักษะความรู้ความสามารถและพัฒนาตนเองได้ต่อเนื่องตลอดชีวิต

๓.๑.๒. เพื่อให้คนไทยมีความมั่นคงทางเศรษฐกิจและสังคม ได้รับความเป็นธรรมในการเข้าถึงทรัพยากรและบริการทางสังคมที่มีคุณภาพ ผู้ด้อยโอกาสได้รับการพัฒนาศักยภาพ รวมทั้งชุมชนมีความเข้มแข็งพึ่งพาตนเองได้

๓.๑.๓. เพื่อให้เศรษฐกิจเข้มแข็ง แข่งขันได้ มีเสถียรภาพ และมีความยั่งยืน สร้างความเข้มแข็งของฐานการผลิตและบริการเดิมและขยายฐานใหม่โดยการใช้นวัตกรรมที่เข้มข้นมากขึ้น สร้างความเข้มแข็งของเศรษฐกิจฐานราก และสร้างความมั่นคงทางพลังงาน อาหาร และน้ำ

/๓.๑.๔. เพื่อรักษาและฟื้นฟู...

๓.๑.๔. เพื่อรักษาและฟื้นฟูทรัพยากรธรรมชาติและคุณภาพสิ่งแวดล้อมให้สามารถสนับสนุนการเติบโตที่เป็นมิตรกับสิ่งแวดล้อมและการมีคุณภาพชีวิตที่ดีของประชาชน

๓.๑.๕. เพื่อให้การบริหารราชการแผ่นดินมีประสิทธิภาพ โปร่งใส ทันสมัย และมีการทำงานเชิงบูรณาการของภาคีการพัฒนา

๓.๑.๖. เพื่อให้มีการกระจายความเจริญไปสู่ภูมิภาค โดยการพัฒนาภาคและเมือง เพื่อรองรับการพัฒนายกระดับฐานการผลิตและบริการเดิมและขยายฐานการผลิตและบริการใหม่

๓.๑.๗. เพื่อผลักดันให้ประเทศไทยมีความเชื่อมโยงกับประเทศต่างๆ ทั้งในระดับอนุภูมิภาค ภูมิภาค และนานาชาติได้อย่างสมบูรณ์และมีประสิทธิภาพ รวมทั้งให้ประเทศไทยมีบทบาทนำและสร้างสรรค์ในด้านการค้า การบริการ และการลงทุนภายใต้กรอบความร่วมมือต่างๆ ทั้งในระดับอนุภูมิภาค ภูมิภาค และโลก

๓.๒. เป้าหมายรวม

เพื่อให้เป็นไปตามวัตถุประสงค์ดังกล่าว ได้กำหนดเป้าหมายรวมการพัฒนาของแผนพัฒนาฯ ฉบับที่ ๑๒ ประกอบด้วย

๓.๒.๑. คนไทยมีคุณลักษณะเป็นคนไทยที่สมบูรณ์ มีวินัย มีทัศนคติและพฤติกรรมตามบรรทัดฐานที่ดีของสังคม มีความเป็นพลเมืองตื่นรู้ มีความสามารถในการปรับตัวได้อย่างรู้เท่าทันสถานการณ์ มีความรับผิดชอบและทำประโยชน์ต่อส่วนรวม มีสุขภาพกายและใจที่ดี มีความเจริญ งามงามทางจิตวิญญาณ มีวิถีชีวิตที่พอเพียง และมีความเป็นไทย

๓.๒.๒. ความเหลื่อมล้ำทางด้านรายได้และความยากจนลดลง เศรษฐกิจฐานรากมีความเข้มแข็ง ประชาชนทุกคนมีโอกาสในการเข้าถึงทรัพยากร การประกอบอาชีพ และบริการทางสังคมที่มีคุณภาพอย่างทั่วถึงและเป็นธรรม กลุ่มที่มีรายได้ต่ำสุดร้อยละ ๔๐ มีรายได้เพิ่มขึ้นอย่างน้อยร้อยละ ๑๕

๓.๒.๓. ระบบเศรษฐกิจมีความเข้มแข็งและแข่งขันได้ โครงสร้างเศรษฐกิจปรับสู่เศรษฐกิจฐานบริการและดิจิทัล มีผู้ประกอบการรุ่นใหม่และเป็นสังคมผู้ประกอบการ ผู้ประกอบการขนาดกลางและขนาดเล็กที่เข้มแข็งสามารถใช้นวัตกรรมและเทคโนโลยีดิจิทัลในการสร้างสรรค์คุณค่าสินค้าและบริการ มีระบบการผลิตและให้บริการจากฐานรายได้เดิมที่มีมูลค่าเพิ่มสูงขึ้น และมีการลงทุนในการผลิตและบริการฐานความรู้ชั้นสูงใหม่ๆ ที่เป็นมิตรกับสิ่งแวดล้อมและชุมชน รวมทั้งกระจายฐานการผลิตและการให้บริการสู่ภูมิภาคเพื่อลดความเหลื่อมล้ำ โดยเศรษฐกิจไทยมีเสถียรภาพและมีอัตราการขยายตัวเฉลี่ยร้อยละ ๕ ต่อปี และมีปัจจัยสนับสนุน อาทิ ระบบโลจิสติกส์ พลังงาน และการลงทุนวิจัยและพัฒนาที่เอื้อต่อการขยายตัวของภาคการผลิตและบริการ

๓.๒.๔. ทนทางธรรมชาติและคุณภาพสิ่งแวดล้อมสามารถสนับสนุนการเติบโตที่เป็นมิตรกับสิ่งแวดล้อม มีความมั่นคงทางอาหาร พลังงาน และน้ำ โดยเพิ่มพื้นที่ป่าไม้ให้ได้ร้อยละ ๔๐ ของพื้นที่ประเทศเพื่อรักษาความสมดุลของระบบนิเวศ ลดการปล่อยก๊าซเรือนกระจกในภาคพลังงานและขนส่ง ไม่น้อยกว่าร้อยละ ๗ ภายในปี ๒๕๖๓ เทียบกับการปล่อยในกรณีปกติ มีปริมาณหรือสัดส่วนของขยะมูลฝอยที่ได้รับการจัดการอย่างถูกหลักสุขาภิบาลเพิ่มขึ้น และรักษาคุณภาพน้ำและคุณภาพอากาศในพื้นที่วิกฤตให้อยู่ในเกณฑ์มาตรฐาน

/๓.๒.๕. มีความมั่นคง...

๓.๒.๕. มีความมั่นคงในเอกราชและอธิปไตย สังคมปลอดภัย สามัคคี สร้างภาพลักษณ์ดี และเพิ่มความเชื่อมั่นของนานาชาติต่อประเทศไทย ความขัดแย้งทางอุดมการณ์และ ความคิดในสังคมลดลง ปัญหาอาชญากรรมลดลง ปริมาณความสูญเสียจากภัยโจรสลัดและการลักลอบขนส่ง สิ้นค้าและค้ามนุษย์ลดลง มีความพร้อมที่ปกป้องประชาชนจากการก่อการร้ายและภัยพิบัติทางธรรมชาติ ประเทศไทยมีส่วนร่วมในการกำหนดบรรทัดฐานระหว่างประเทศ เกิดความเชื่อมโยงการขนส่ง โลจิสติกส์ ท่วงโซ่มูลค่า เป็นหุ้นส่วนการพัฒนาที่สำคัญในอนุภูมิภาค ภูมิภาค และโลก และอัตราการเติบโตของมูลค่า การลงทุนและการส่งออกของไทยในอนุภูมิภาค ภูมิภาค และอาเซียนสูงขึ้น

๓.๒.๖. มีระบบบริหารจัดการภาครัฐที่มีประสิทธิภาพ ทันสมัย โปร่งใส ตรวจสอบได้ กระจายอำนาจและมีส่วนร่วมจากประชาชน บทบาทภาครัฐในการให้บริการซึ่งภาคเอกชน ดำเนินการแทนได้ดีกว่าลดลง เพิ่มการใช้ระบบดิจิทัลในการให้บริการ ปัญหาคอร์รัปชันลดลง และการบริหารจัดการขององค์กรปกครองส่วนท้องถิ่นมีอิสระมากขึ้น โดยอันดับประสิทธิภาพภาครัฐที่จัดทำโดยสถาบันการศึกษานานาชาติและอันดับความยากง่ายในการดำเนินธุรกิจในประเทศดีขึ้น การใช้จ่ายภาครัฐและระบบงบประมาณมีประสิทธิภาพสูง ฐานภาษีกว้างขึ้น และดัชนีการรับรู้การทุจริตดีขึ้น รวมถึงมีบุคลากรภาครัฐที่มีความรู้ความสามารถและปรับตัวได้ทันกับยุคดิจิทัลเพิ่มขึ้น

๔. ยุทธศาสตร์การพัฒนาประเทศ

ยุทธศาสตร์ในแผนพัฒนาฯ ฉบับที่ ๑๒ มีทั้งหมด ๑๐ ยุทธศาสตร์ โดยมี ๖ ยุทธศาสตร์ตามกรอบยุทธศาสตร์ชาติ ๒๐ ปี และอีก ๔ ยุทธศาสตร์ที่เป็นปัจจัยสนับสนุน ดังนี้

๔.๑ การเสริมสร้างและพัฒนาศักยภาพทุนมนุษย์ ทุนมนุษย์ของประเทศไทยยังมีปัญหาในด้านคุณภาพคนในแต่ละช่วงวัย โดยผลลัพธ์ทางการศึกษาของเด็กวัยเรียนค่อนข้างต่ำ การพัฒนาความรู้และทักษะของแรงงานไม่ตรงกับตลาดงาน ในขณะที่คนไทยจำนวนมากไม่น้อยยังไม่สามารถคัดกรองและเลือกรับวัฒนธรรมได้อย่างเหมาะสม ซึ่งส่งผลกระทบต่อวิถีค่านิยม ทักษะคติ และพฤติกรรมในการดำเนินชีวิต การพัฒนาในระยะต่อไปจึงต้องให้ความสำคัญกับการวางรากฐานการพัฒนาคนให้มีความสมบูรณ์ เพื่อให้คนไทยมีทัศนคติ และพฤติกรรมตามบรรทัดฐานที่ดีของสังคม ได้รับการศึกษาที่มีคุณภาพสูงตามมาตรฐานสากล และสามารถเรียนรู้ด้วยตนเองอย่างต่อเนื่อง มีสุขภาวะที่ดีขึ้น คนทุกช่วงวัยมีทักษะ ความรู้ และความสามารถเพิ่มขึ้น รวมทั้งสถาบันทางสังคมมีความเข้มแข็งและมีส่วนร่วมในการพัฒนาประเทศเพิ่มขึ้น

แนวทางการพัฒนาที่สำคัญ ประกอบด้วย (๑) ปรับเปลี่ยนค่านิยมคนไทยให้มีคุณธรรม จริยธรรม มีวินัย จิตสาธารณะ และพฤติกรรมที่พึงประสงค์ อาทิ ส่งเสริมให้มีกิจกรรมการเรียนการสอนทั้งในและนอกห้องเรียนที่สอดแทรกคุณธรรม จริยธรรม ความมีระเบียบวินัย และจิตสาธารณะ (๒) พัฒนาศักยภาพคนให้มีความรู้ และความสามารถในการดำรงชีวิตอย่างมีคุณค่า อาทิ ส่งเสริมเด็กปฐมวัยให้มีการพัฒนา ทักษะทางสมองและทางสังคมที่เหมาะสม เด็กวัยเรียนและวัยรุ่นมีทักษะการคิดวิเคราะห์อย่างเป็นระบบ (๓) ยกยกระดับคุณภาพการศึกษาและการเรียนรู้ตลอดชีวิต อาทิ ปรับระบบบริหารจัดการสถานศึกษาขนาดเล็ก ให้มีการจัดทรัพยากรร่วมกันให้มีขนาดและจำนวนที่เหมาะสม ปรับปรุงแหล่งเรียนรู้ในชุมชนให้เป็นแหล่งเรียนรู้เชิงสร้างสรรค์และมีชีวิต (๔) ลดปัจจัยเสี่ยงด้านสุขภาพและให้ทุกภาคส่วนคำนึงถึงผลกระทบต่อสุขภาพ อาทิ ส่งเสริมให้มี

/กิจกรรมทางสุขภาพ....

กิจกรรมทางสุขภาพและโภชนาการที่เหมาะสมกับวัย ปรับปรุงมาตรการทางกฎหมายและภาษีในการควบคุมผลิตภัณฑ์ที่ส่งผลเสียต่อสุขภาพ (๕) เพิ่มประสิทธิภาพการบริหารจัดการระบบสุขภาพ ภาครัฐและปรับระบบการเงินการคลังด้านสุขภาพ อาทิ ปรับระบบบริหารจัดการทรัพยากรร่วมกันระหว่าง สถานพยาบาลทุกสังกัดในเขตพื้นที่สุขภาพ (๖) พัฒนาระบบการดูแลและสร้างสภาพแวดล้อมที่เหมาะสมกับสังคมสูงวัย อาทิ ผลักดันให้มีกฎหมายการดูแลผู้สูงอายุระยะยาว และ (๗) ผลักดันให้สถาบันทางสังคมมีส่วนร่วมพัฒนาประเทศอย่างเข้มแข็ง อาทิ กำหนดมาตรการดูแลครอบครัวที่เปราะบาง และส่งเสริมสถาบันการศึกษาให้เป็นแหล่งบริการความรู้ทางวิชาการที่ทุกคนเข้าถึงได้

๔.๒ ยุทธศาสตร์การสร้างความเป็นธรรมและลดความเหลื่อมล้ำในสังคม การพัฒนาในช่วงที่ผ่านมาทำให้สังคมไทยก้าวหน้าไปหลายด้าน แต่การแก้ปัญหาความเหลื่อมล้ำและสร้างความเป็นธรรมในสังคมไทยมีความคืบหน้าช้า ทั้งเรื่องความแตกต่างของรายได้ระหว่างกลุ่มประชากร ความแตกต่างของคุณภาพการบริการภาครัฐ รวมทั้งข้อจำกัดในการเข้าถึงกระบวนการยุติธรรมและเทคโนโลยีของกลุ่มผู้ด้อยโอกาสและกลุ่มที่อยู่ในพื้นที่ห่างไกล ดังนั้น การพัฒนาในระยะต่อไป จึงจำเป็นต้องมุ่งลดปัญหาความเหลื่อมล้ำด้านรายได้ของกลุ่มคนที่มีฐานะทางเศรษฐกิจสังคมที่แตกต่างกัน แก้ไขปัญหาความยากจน เพิ่มโอกาสการเข้าถึงบริการพื้นฐานทางสังคมของภาครัฐ รวมทั้งเพิ่มศักยภาพชุมชนและเศรษฐกิจฐานรากให้มีความเข้มแข็ง เพื่อให้ชุมชนพึ่งพาตนเองและได้รับส่วนแบ่งผลประโยชน์ทางเศรษฐกิจมากขึ้น

แนวทางการพัฒนาสำคัญ ประกอบด้วย (๑) การเพิ่มโอกาสให้กับกลุ่มเป้าหมายประชากรร้อยละ ๔๐ ที่มีรายได้ต่ำสุดสามารถเข้าถึงบริการที่มีคุณภาพของรัฐและมีอาชีพ อาทิ ขยายโอกาสการเข้าถึงการศึกษาที่มีคุณภาพให้แก่เด็กและเยาวชนที่ด้อยโอกาสทางการศึกษาอย่างต่อเนื่อง โดยให้การดูแลนักเรียนที่ครอบครัวยากจนตั้งแต่การสร้างรายได้ของครัวเรือน สนับสนุนค่าเดินทางไปยังสถานศึกษา ให้ทุนการศึกษาต่อระดับสูง (๒) การกระจายการให้บริการภาครัฐทั้งด้านการศึกษา สาธารณสุข และสวัสดิการที่มีคุณภาพให้ครอบคลุมและทั่วถึง อาทิ บริหารจัดการการให้บริการสาธารณสุขที่มีคุณภาพให้ครอบคลุมทุกพื้นที่ผ่านการพัฒนาาระบบส่งต่อผู้ป่วยทั้งในระดับจังหวัด ภาค และระดับประเทศให้มีประสิทธิภาพมากขึ้น และ (๓) เสริมสร้างศักยภาพชุมชน การพัฒนาเศรษฐกิจชุมชนและการสร้างความเข้มแข็งการเงินฐานรากตามหลักปรัชญาของเศรษฐกิจพอเพียง เพื่อให้ชุมชนสามารถพึ่งพาตนเองได้ มีสิทธิในการจัดการที่ดินและทรัพยากร ภายในชุมชน อาทิ สนับสนุนการให้ความรู้ในการบริหารจัดการทางการเงินแก่ชุมชนและครัวเรือน การปรับองค์กรการเงินของชุมชนให้ทำหน้าที่เป็นสถาบันการเงินในระดับหมู่บ้าน/ตำบลที่ทำหน้าที่ทั้งการให้กู้ยืมและการออม และจัดตั้งโครงการเงินฐานรากโดยมีธนาคารออมสินและธนาคารเพื่อการเกษตรและสหกรณ์เป็นแม่ข่าย

๔.๓ ยุทธศาสตร์การสร้างความเข้มแข็งทางเศรษฐกิจและแข่งขันได้อย่างยั่งยืน เศรษฐกิจไทยขยายตัวต่ำกว่าศักยภาพอย่างต่อเนื่องเป็นเวลาหลายปี ทั้งจากผลกระทบของเศรษฐกิจโลกซบเซา และข้อจำกัดภายในประเทศเองที่เป็นอุปสรรคต่อการเพิ่มผลิตภาพและขีดความสามารถในการแข่งขัน รวมทั้งฐานเศรษฐกิจภายในประเทศขยายตัวช้า

/การพัฒนา ๕ ปี...

การพัฒนา ๕ ปีต่อจากนี้ไป จึงเน้นให้เศรษฐกิจเติบโตได้ตามศักยภาพและมีเสถียรภาพ ภาคส่งออกมีการพัฒนาจนสามารถขยายตัวและเป็นกลไกสำคัญในการขับเคลื่อนเศรษฐกิจไทย ผลิตภาพการผลิตของประเทศเพิ่มขึ้น การลงทุนภาครัฐและเอกชนมีการขยายตัวอย่างต่อเนื่องและมาจากความร่วมมือกันมากขึ้น ประชาชนและผู้ประกอบการเข้าสู่ระบบภาษีมากขึ้น และประเทศไทยมีขีดความสามารถในการแข่งขันทางเศรษฐกิจสูงขึ้น นอกจากนี้ ยังเน้นให้เศรษฐกิจรายสาขามีการเติบโตอย่างเข้มแข็ง ภาคการเกษตรเน้นเกษตรกรรมยั่งยืนและให้เกษตรกรมีรายได้เพิ่มขึ้น มีการพัฒนาเมืองอุตสาหกรรมนิเวศ การท่องเที่ยวสามารถทำรายได้และแข่งขันได้มากขึ้น วิสาหกิจขนาดกลางและขนาดย่อมมีบทบาทต่อระบบเศรษฐกิจมากขึ้น ภาคการเงินมีประสิทธิภาพเพิ่มขึ้น

โดยมีแนวทางการพัฒนาที่สำคัญ ประกอบด้วย (๑) การบริหารจัดการเศรษฐกิจส่วนรวม ทั้งในด้านการคลัง อาทิ เพิ่มประสิทธิภาพการจัดแผนงานโครงการ การจัดสรรงบประมาณ การบริหารและการตรวจสอบกระบวนการงบประมาณ และด้านการเงิน อาทิ เพิ่มประสิทธิภาพของระบบการเงิน และสถาบันการเงินทั้งในตลาดเงินและตลาดทุนให้สามารถสนับสนุนการขยายตัวทางเศรษฐกิจ และ (๒) การเสริมสร้างและพัฒนาขีดความสามารถในการแข่งขันของภาคการผลิตและบริการ มุ่งเน้นการสร้างเชื่อมโยงของห่วงโซ่มูลค่าระหว่างภาคเกษตร อุตสาหกรรม บริการ และการค้าการลงทุน เพื่อยกระดับศักยภาพในการแข่งขันของประเทศ โดยยกระดับการผลิตสินค้าเกษตรและอาหารเข้าสู่ระบบมาตรฐาน ต่อยอดความเข้มแข็งของอุตสาหกรรมที่มีศักยภาพปัจจุบันเพื่อยกระดับไปสู่อุตสาหกรรมที่ใช้เทคโนโลยีขั้นสูง วางอนาคตรากฐานการพัฒนาอุตสาหกรรมเสริมสร้างขีดความสามารถการแข่งขันในเชิงธุรกิจของภาคบริการ ปรับปรุงแก้ไขกฎหมายและกฎระเบียบเพื่อส่งเสริมการค้าที่เป็นธรรมและอำนวยความสะดวกด้านการค้าการลงทุน

๔.๔ ยุทธศาสตร์การเติบโตที่เป็นมิตรกับสิ่งแวดล้อมเพื่อการพัฒนาที่ยั่งยืน ปัจจุบันสภาพทรัพยากรธรรมชาติและสิ่งแวดล้อมกำลังเป็นจุดอ่อนสำคัญต่อการรักษาฐานการผลิตและการให้บริการรวมทั้ง การดำรงชีวิตของคนไทย ซึ่งปัญหาดังกล่าวเกิดจากการลดลงของพื้นที่ป่าไม้ ทรัพยากรดินเสื่อมโทรม ความหลากหลายทางชีวภาพถูกคุกคาม ความเสี่ยงในการขาดแคลนทรัพยากรน้ำในอนาคต ปัญหาสิ่งแวดล้อมเพิ่มสูงขึ้นตามการขยายตัวของเศรษฐกิจและชุมชนเมือง การเปลี่ยนแปลงสภาพภูมิอากาศและภัยพิบัติทางธรรมชาติมีความผันผวนและรุนแรงมากขึ้น และข้อตกลงระหว่างประเทศเกี่ยวกับการเปลี่ยนแปลงสภาพภูมิอากาศทวีความเข้มข้น ซึ่งจะส่งผลต่อแนวทางการพัฒนาประเทศในอนาคต

ดังนั้น การพัฒนาในระยะต่อไปจึงมุ่งเน้นการรักษาและฟื้นฟูฐานทรัพยากรธรรมชาติ การสร้างความมั่นคงด้านน้ำ และการบริหารจัดการทรัพยากรน้ำให้มีประสิทธิภาพ การสร้างคุณภาพสิ่งแวดล้อมที่ดี ลดมลพิษ และลดผลกระทบต่อสุขภาพของประชาชนและระบบนิเวศ การเพิ่มประสิทธิภาพการลดก๊าซเรือนกระจก และขีดความสามารถในการปรับตัวต่อการเปลี่ยนแปลงสภาพภูมิอากาศ และการเพิ่มประสิทธิภาพการบริหารจัดการเพื่อลดความเสี่ยงจากภัยพิบัติ และลดความสูญเสียในชีวิตและทรัพย์สินที่เกิดจากสาธารณภัย

/แนวทางการพัฒนาสำคัญ....

แนวทางการพัฒนาสำคัญ ประกอบด้วย (๑) การรักษาฟื้นฟูทรัพยากรธรรมชาติ สร้างสมดุลของการอนุรักษ์และใช้ประโยชน์อย่างยั่งยืนและเป็นธรรม (๒) เพิ่มประสิทธิภาพการบริหารจัดการทรัพยากรน้ำเพื่อให้เกิดความมั่นคง สมดุล และยั่งยืน (๓) การแก้ไขปัญหาวิกฤตสิ่งแวดล้อม (๔) ส่งเสริมการผลิตและการบริโภคที่เป็นมิตรกับสิ่งแวดล้อม (๕) สนับสนุนการลดการปล่อยก๊าซเรือนกระจก และเพิ่มขีดความสามารถในการปรับตัวต่อการเปลี่ยนแปลงสภาพภูมิอากาศ (๖) การบริหารจัดการเพื่อลดความเสี่ยงด้านภัยพิบัติ (๗) การพัฒนาระบบการบริหารจัดการและกลไกแก้ไขปัญหาความขัดแย้งด้านทรัพยากรธรรมชาติและสิ่งแวดล้อม และ (๘) การพัฒนาความร่วมมือด้านสิ่งแวดล้อมระหว่างประเทศ

๔.๕ ยุทธศาสตร์การเสริมสร้างความมั่นคงแห่งชาติเพื่อการพัฒนาประเทศสู่ความมั่งคั่งและยั่งยืน กระแสโลกาภิวัตน์และความก้าวหน้าทางเทคโนโลยีในปัจจุบัน มีแนวโน้มส่งผลกระทบต่อความมั่นคงและเสถียรภาพของประเทศไทยในหลายมิติ ทั้งภัยคุกคามภายนอก ในเรื่องการขยายอิทธิพลและการเพิ่มบทบาทของประเทศมหาอำนาจในภูมิภาคต่างๆ ของโลก อาชญากรรมข้ามชาติและการก่อการร้าย และภัยคุกคามภายในประเทศ ได้แก่ ความเห็นต่างทางความคิดและอุดมการณ์ของคนในชาติ การสร้างสถานการณ์ในจังหวัดชายแดนภาคใต้ และการคุกคามทางเศรษฐกิจ โดยอาชญากรรมคอมพิวเตอร์

ดังนั้น การพัฒนาในระยะต่อไป จึงเน้นในเรื่องการปกป้องและเชิดชูสถาบันพระมหากษัตริย์ให้เป็นสถาบันหลักของประเทศ สังคมมีความสมานฉันท์ ประชาชนมีส่วนร่วมป้องกันแก้ไขปัญหาความมั่นคง ประชาชนในจังหวัดชายแดนภาคใต้มีความปลอดภัยในชีวิตและทรัพย์สิน มีโอกาสในการศึกษาและการประกอบอาชีพที่สร้างรายได้เพิ่มขึ้น ประเทศไทยมีความสัมพันธ์และความร่วมมือด้านความมั่นคงกับนานาประเทศในการป้องกันภัยคุกคามในรูปแบบต่างๆ ควบคู่ไปกับการรักษาผลประโยชน์ของชาติมีความพร้อมต่อการรับมือภัยคุกคามทั้งภัยคุกคามทางทหารและภัยคุกคามอื่นๆ และแผนงานด้านความมั่นคงมีการบูรณาการสอดคล้องกับนโยบายการพัฒนาเศรษฐกิจ สังคม ทรัพยากรธรรมชาติและสิ่งแวดล้อม

แนวทางการพัฒนาสำคัญ ประกอบด้วย (๑) การรักษาความมั่นคงภายใน เพื่อให้เกิดความสงบในสังคมและธำรงไว้ซึ่งสถาบันหลักของชาติ (๒) การพัฒนาเสริมสร้างศักยภาพการป้องกันประเทศเพื่อเตรียมความพร้อมในการรับมือภัยคุกคามทั้งการทหารและภัยคุกคามอื่นๆ (๓) การส่งเสริมความร่วมมือกับต่างประเทศด้านความมั่นคง เพื่อบูรณาการความร่วมมือกับมิตรประเทศเพื่อผลประโยชน์ทางเศรษฐกิจ สังคม และการป้องกันภัยคุกคามข้ามชาติ (๔) การรักษาความมั่นคงและผลประโยชน์ของชาติทางทะเลเพื่อคงไว้ซึ่ง อำนาจอิทธิปไตยและสิทธิอธิปไตยในเขตทะเล และ (๕) การบริหารจัดการความมั่นคงเพื่อการพัฒนา เพื่อให้เกิดความสอดคล้องกันระหว่างแผนงานที่เกี่ยวข้องกับความมั่นคงการพัฒนาภายใต้การมีส่วนร่วมของภาคประชาชน

๔.๖ ยุทธศาสตร์การบริหารจัดการในภาครัฐ การป้องกันการทุจริตประพฤติมิชอบ และธรรมาภิบาลในสังคมไทย ระบบการบริหารจัดการในภาครัฐที่ขาดประสิทธิภาพเป็นอุปสรรคที่สำคัญต่อการพัฒนาประเทศมาอย่างต่อเนื่อง ทั้งการให้บริการประชาชนยังไม่ได้มาตรฐานสากล การบังคับใช้กฎหมายที่ขาดประสิทธิภาพ การบริหารจัดการและการให้บริการของท้องถิ่นขาดความโปร่งใส ระบบและกระบวนการยุติธรรมไม่สามารถอำนวยความยุติธรรมได้อย่างเสมอภาคและเป็นธรรม รวมทั้งการทุจริตประพฤติมิชอบในสังคมไทย

/การพัฒนาระยะต่อไป....

การพัฒนาในระยะต่อไปจึงต้องเร่งปฏิรูปการบริหารจัดการภาครัฐให้เกิดผลสัมฤทธิ์อย่างจริงจัง โดยมุ่งเน้นในเรื่องการลดสัดส่วนค่าใช้จ่ายด้านบุคลากร และเพิ่มประสิทธิภาพการบริหารจัดการและการให้บริการของภาครัฐ รวมทั้งประสิทธิภาพการประกอบธุรกิจของประเทศ การเพิ่มประสิทธิภาพการบริหารจัดการที่ดีขององค์กรปกครองส่วนท้องถิ่น การปรับคะแนนดัชนีการรับรู้การทุจริตให้อยู่ในระดับที่ดีขึ้น และการลดจำนวนการดำเนินคดีกับผู้มิได้กระทำความผิด

แนวทางการพัฒนาสำคัญ ประกอบด้วย (๑) ปรับปรุงโครงสร้างหน่วยงาน บทบาทภารกิจ และคุณภาพบุคลากรภาครัฐ ให้มีความโปร่งใส ทันสมัย คล่องตัว มีขนาดที่เหมาะสม เกิดความคุ้มค่า (๒) ปรับปรุงกระบวนการงบประมาณ และสร้างกลไกในการติดตามตรวจสอบการเงินการคลังภาครัฐ เพื่อให้การจัดสรรและการใช้จ่ายมีประสิทธิภาพ (๓) เพิ่มประสิทธิภาพและยกระดับการให้บริการสาธารณะให้ได้มาตรฐานสากล เพื่อให้ประชาชนและภาคธุรกิจได้รับบริการที่มีคุณภาพ ได้มาตรฐาน และอำนวยความสะดวกตรงตามความต้องการ (๔) เพิ่มประสิทธิภาพการบริหารจัดการให้แก่องค์กรปกครองส่วนท้องถิ่น เพื่อให้ประชาชนได้รับการบริการอย่างมีประสิทธิภาพและทั่วถึง (๕) ป้องกันและปราบปรามการทุจริตและประพฤติมิชอบ เพื่อให้สังคมไทยมีวินัย โปร่งใส และยุติธรรม และ (๖) ปฏิรูปกฎหมายและกระบวนการยุติธรรมให้มีความทันสมัย เป็นธรรม และสอดคล้องกับข้อบังคับสากลหรือข้อตกลงระหว่างประเทศ

๔.๗ ยุทธศาสตร์การพัฒนาโครงสร้างพื้นฐานและระบบโลจิสติกส์ ที่ผ่านมาการพัฒนาโครงสร้างพื้นฐานและระบบโลจิสติกส์ของประเทศประสบปัญหาด้านความต่อเนื่องในการดำเนินการ และปัญหาเชิงปริมาณ คุณภาพ และการบริหารจัดการการให้บริการที่สอดคล้องกับมาตรฐานสากล ทำให้มีข้อจำกัดในการสนับสนุนการพัฒนาประเทศให้มีประสิทธิภาพ

การพัฒนาในระยะต่อไปจึงมุ่งเน้นในเรื่องการลดความเข้มของการใช้พลังงานและลดต้นทุนโลจิสติกส์ของประเทศ การพัฒนาระบบขนส่งทางรางและทางน้ำ เพิ่มปริมาณการเดินทางด้วยระบบขนส่งสาธารณะในเขตเมือง และขยายขีดความสามารถในการรองรับปริมาณผู้โดยสารของท่าอากาศยานในกรุงเทพมหานคร และท่าอากาศยานในภูมิภาค การเพิ่มความสามารถในการแข่งขันด้านโลจิสติกส์และการอำนวยความสะดวกทางการค้า การพัฒนาด้านพลังงานเพื่อเพิ่มสัดส่วนการใช้พลังงานทดแทนต่อปริมาณการใช้พลังงานขั้นสุดท้าย และลดการพึ่งพาก๊าซธรรมชาติในการผลิตไฟฟ้า การพัฒนาเศรษฐกิจดิจิทัล และการพัฒนาด้านสาธารณสุข (น้ำประปา)

แนวทางการพัฒนาสำคัญ ประกอบด้วย (๑) การพัฒนาโครงสร้างพื้นฐานด้านขนส่ง อาทิ พัฒนาระบบรถไฟให้เป็นโครงข่ายหลักในการเดินทางและขนส่งของประเทศ พัฒนาโครงข่ายถนน พัฒนาระบบขนส่งทางอากาศ และพัฒนาระบบขนส่งทางน้ำ (๒) การสนับสนุนการพัฒนาระบบขนส่ง อาทิ การพัฒนาอุตสาหกรรมต่อเนื่องที่เกิดจากการลงทุนด้านโครงสร้างพื้นฐาน และพัฒนาการบริหารจัดการในสาขาขนส่ง (๓) พัฒนาระบบโลจิสติกส์ อาทิ พัฒนาและยกระดับมาตรฐานระบบการบริหารจัดการโลจิสติกส์และโซ่อุปทานให้ได้มาตรฐานสากล และพัฒนาและยกระดับมาตรฐานการอำนวยความสะดวกทางการค้า (๔) พัฒนาด้านพลังงาน อาทิ จัดหาพลังงานให้เพียงพอและสร้างความมั่นคงในการผลิตพลังงาน เพิ่มศักยภาพการบริหารจัดการการผลิตและการใช้พลังงานทดแทนและพลังงานสะอาด (๕) พัฒนาเศรษฐกิจดิจิทัล อาทิ พัฒนาและปรับปรุงโครงสร้างพื้นฐานโทรคมนาคมของประเทศให้ทั่วถึงและมีประสิทธิภาพ และส่งเสริมการใช้เทคโนโลยี ดิจิทัลในการสร้างมูลค่าเพิ่มทางธุรกิจ และ (๖) พัฒนาระบบน้ำประปา อาทิ พัฒนาระบบน้ำประปาให้ครอบคลุมและทั่วถึง และการบริหารจัดการการใช้น้ำอย่างมีประสิทธิภาพและการสร้างนวัตกรรม

/๔.๘ ยุทธศาสตร์การพัฒนา....

๔.๘ ยุทธศาสตร์การพัฒนาวิทยาศาสตร์ เทคโนโลยี วิจัย และนวัตกรรม การพัฒนาเศรษฐกิจของประเทศไทยในช่วงระยะเวลาที่ผ่านมา อาศัยการเพิ่มประสิทธิภาพจากปัจจัยความได้เปรียบด้านแรงงาน ทรัพยากรธรรมชาติ และการนำเข้าเทคโนโลยีสำเร็จรูปจากต่างประเทศมากกว่าการสะสมองค์ความรู้เพื่อพัฒนาเทคโนโลยีของตนเอง ทำให้ส่วนแบ่งผลประโยชน์ทางด้านเทคโนโลยีซึ่งมีมูลค่าเพิ่มสูงตกอยู่กับประเทศผู้เป็นเจ้าของเทคโนโลยี อีกทั้งการลงทุนด้านการวิจัยและพัฒนาอย่างไม่เพียงพอที่จะขับเคลื่อนประเทศสู่สังคมนวัตกรรมได้

การพัฒนาจึงเน้นในเรื่องการเพิ่มความเข้มแข็งด้านวิทยาศาสตร์และเทคโนโลยีของประเทศ และการเพิ่มความสามารถในการประยุกต์ใช้วิทยาศาสตร์เทคโนโลยีและนวัตกรรมเพื่อยกระดับความสามารถการแข่งขันของภาคการผลิตและบริการ และคุณภาพชีวิตของประชาชน

แนวทางการพัฒนาสำคัญ ประกอบด้วย (๑) เร่งส่งเสริมการลงทุนวิจัยและพัฒนาและผลักดันสู่การใช้ประโยชน์ในเชิงพาณิชย์และเชิงสังคม อาทิ ลงทุนวิจัยและพัฒนาในกลุ่มเทคโนโลยีที่ประเทศไทยมีศักยภาพพัฒนาได้เอง และกลุ่มเทคโนโลยีที่นำสู่การพัฒนาแบบก้าวกระโดด ลงทุนวิจัยและพัฒนาเทคโนโลยีและนวัตกรรมทางสังคมเพื่อลดความเหลื่อมล้ำและยกระดับคุณภาพชีวิตของประชาชน (๒) พัฒนาผู้ประกอบการให้เป็นผู้ประกอบการทางเทคโนโลยี อาทิ ส่งเสริมผู้ประกอบการให้มีบทบาทหลักด้านนวัตกรรม เทคโนโลยีและร่วมกำหนดทิศทางการพัฒนานวัตกรรม ส่งเสริมการสร้างสรรค่นวัตกรรมด้านการออกแบบและการจัดการธุรกิจที่ผสมการใช้เทคโนโลยีให้แพร่หลายในกลุ่มผู้ประกอบการธุรกิจของไทย และ (๓) พัฒนาสภาวะแวดล้อมของการพัฒนาวิทยาศาสตร์ เทคโนโลยี วิจัย และนวัตกรรม ด้านบุคลากรวิจัย อาทิ การเร่งการผลิตบุคลากรสายวิทยาศาสตร์และเทคโนโลยีที่มีคุณภาพและสอดคล้องกับความต้องการโดยเฉพาะในสาขา STEM และพัฒนาศักยภาพนักวิจัยให้มีทั้งความรู้และความเข้าใจในเทคโนโลยี

๔.๙ ยุทธศาสตร์การพัฒนาภาค เมือง และพื้นที่เศรษฐกิจ ในช่วงแผนพัฒนาฯ ฉบับที่ ๑๒ ประเทศไทยต้องใช้ประโยชน์จากศักยภาพและภูมิสังคมเฉพาะของพื้นที่ และการดำเนินยุทธศาสตร์เชิงรุกเพื่อเสริมจุดเด่นในระดับภาคและจังหวัดในการเป็นฐานการผลิตและบริการที่สำคัญ ประกอบกับการขยายตัวของประชากรในเขตเมืองจะเป็นโอกาสในการกระจายความเจริญและยกระดับรายได้ของประชาชนโดยการพัฒนาเมืองให้เป็นเมืองนำอยู่และมีศักยภาพในการรองรับการค้ำการลงทุน รวมทั้งลดแรงกดดันจากการกระจุกตัวของพัฒนาในกรุงเทพฯ และภาคกลางไปสู่ภูมิภาค นอกจากนี้การเป็นส่วนหนึ่งของประชาคมเศรษฐกิจอาเซียนยังเป็นโอกาสในการเปิดพื้นที่เศรษฐกิจใหม่บริเวณชายแดนเชื่อมโยงการค้าการลงทุนในภูมิภาคของไทยกับประเทศเพื่อนบ้านอีกด้วย

ดังนั้น การพัฒนาจึงมุ่งเน้นในเรื่องการลดช่องว่างรายได้ระหว่างภาคและมีการกระจายรายได้ที่เป็นธรรมมากขึ้น การเพิ่มจำนวนเมืองศูนย์กลางของจังหวัดเป็นเมืองนำอยู่สำหรับคนทุกกลุ่มในสังคม พื้นที่ฐานเศรษฐกิจหลักมีระบบการผลิตที่มีประสิทธิภาพสูงและเป็นมิตรต่อสิ่งแวดล้อม และการเพิ่มมูลค่าการลงทุนในพื้นที่เศรษฐกิจใหม่บริเวณชายแดน

/แนวทางการพัฒนาสำคัญ....

แนวทางการพัฒนาสำคัญ ประกอบด้วย (๑) การพัฒนาภาคเพื่อสร้างโอกาสทางเศรษฐกิจให้กระจายตัวอย่างทั่วถึง พัฒนาภาคเหนือให้เป็นฐานเศรษฐกิจสร้างสรรค์มูลค่าสูง พัฒนาภาคตะวันออกเฉียงเหนือให้หลุดพ้นจากความยากจนสู่เป้าหมายการพึ่งตนเอง พัฒนาภาคกลางเป็นฐานเศรษฐกิจชั้นนำ พัฒนาภาคใต้เป็นฐานการสร้างรายได้ที่หลากหลาย (๒) การพัฒนาเมือง อาทิ พัฒนาสภาพแวดล้อมเมืองศูนย์กลางของจังหวัดให้เป็นเมืองน่าอยู่ ส่งเสริมการจัดการสิ่งแวดล้อมเมืองอย่างมีบูรณาการภายใต้การมีส่วนร่วมของส่วนกลาง ส่วนท้องถิ่น ภาคประชาสังคม และภาคเอกชน พัฒนาระบบขนส่งสาธารณะในเขตเมือง และ (๓) การพัฒนาพื้นที่เศรษฐกิจ อาทิ พัฒนาพื้นที่ปทุพื้นที่บริเวณชายฝั่งทะเลตะวันออกให้เป็นฐานการผลิตอุตสาหกรรมหลักของประเทศที่ขยายตัวอย่างมีสมดุล มีประสิทธิภาพ สอดคล้องกับศักยภาพของพื้นที่ พัฒนาพื้นที่เศรษฐกิจใหม่บริเวณชายแดนเป็นประตูเศรษฐกิจเชื่อมโยงกับประเทศเพื่อนบ้านให้เจริญเติบโตอย่างยั่งยืน และเกิดผลที่เป็นรูปธรรม

๔.๑๐ ยุทธศาสตร์ความร่วมมือระหว่างประเทศเพื่อการพัฒนา การพัฒนาความร่วมมือระหว่างประเทศของไทยในช่วงแผนพัฒนาฯ ฉบับที่ ๑๒ ยึดหลักคิดเสรี เปิดเสรีและเปิดโอกาส โดยมุ่งเน้นการพัฒนาและขยายความร่วมมือทั้งด้านเศรษฐกิจ สังคม ความมั่นคง และอื่นๆ กับมิตรประเทศ และเป็นการขับเคลื่อนเนื่องจากการดำเนินการภายใต้แผนพัฒนาฯ ฉบับที่ ๑๑ โดยกำหนดเป็นแนวทางการดำเนินนโยบายการค้าและการลงทุนที่เสรี เปิดกว้าง และเป็นธรรม ดำเนินยุทธศาสตร์เชิงรุกในการแสวงหาตลาดใหม่ๆ ส่งเสริมให้ผู้ประกอบการไทยไปลงทุนในต่างประเทศ และส่งเสริมความร่วมมือเพื่อการพัฒนา กับประเทศในอนุภูมิภาคและภูมิภาครวมทั้งประเทศนอกภูมิภาค

ดังนั้น การพัฒนาจึงมุ่งเน้นในเรื่องการมีเครือข่ายการเชื่อมโยงตามแนวระเบียงเศรษฐกิจที่ครอบคลุมและมีการใช้ประโยชน์ได้เต็มศักยภาพ การเพิ่มระบบห่วงโซ่มูลค่าในอนุภูมิภาคและภูมิภาคอาเซียน ประเทศไทยเป็นฐานเศรษฐกิจการค้าและการลงทุนที่สำคัญในภูมิภาคอนุภูมิภาคอาเซียนและเอเชีย รวมทั้งมีการพัฒนาส่วนขยายจากแนวระเบียงเศรษฐกิจในอนุภูมิภาคให้ครอบคลุมภูมิภาคอาเซียน เอเชียตะวันออกเฉียงใต้ และประเทศไทยเป็นหุ้นส่วนการพัฒนาที่สำคัญทั้งในทุกระดับ

แนวทางการพัฒนาสำคัญ ประกอบด้วย (๑) ขยายความร่วมมือทางการค้าและการลงทุนกับมิตรประเทศ และแสวงหาตลาดใหม่สำหรับสินค้าและบริการของไทย (๒) พัฒนาการเชื่อมโยงด้านการคมนาคมขนส่ง โลจิสติกส์ และโทรคมนาคมในกรอบความร่วมมืออนุภูมิภาคภายใต้แผนงาน GMS, ACMECS, IMT-GT, BIMSTEC และ JDS และภูมิภาคอาเซียนเพื่ออำนวยความสะดวกและลดต้นทุนด้านโลจิสติกส์ (๓) พัฒนาและส่งเสริมให้ไทยเป็นฐานของการประกอบธุรกิจ การบริการ และการลงทุนที่โดดเด่นในภูมิภาค (๔) ส่งเสริมการลงทุนไทยในต่างประเทศของผู้ประกอบการไทย (๕) เปิดประตูการค้าและพัฒนาร่วมมือกับประเทศเพื่อนบ้านในลักษณะหุ้นส่วนทางยุทธศาสตร์ทั้งในระดับอนุภูมิภาคและภูมิภาคที่มีความเสมอภาคกัน (๖) สร้างความเป็นหุ้นส่วนการพัฒนากับประเทศในอนุภูมิภาค ภูมิภาค และนานาชาติประเทศ (๗) เข้าร่วมเป็นภาคีความร่วมมือระหว่างประเทศโดยมีบทบาทที่สร้างสรรค์ (๘) ส่งเสริมความร่วมมือกับภูมิภาคและนานาชาติในการสร้างความมั่นคงในทุกด้านที่เกี่ยวกับเรื่องความอยู่ดีมีสุขของประชาชน (๙) บูรณาการภารกิจด้านความร่วมมือระหว่างประเทศและด้านการต่างประเทศ และ (๑๐) ส่งเสริมให้เกิดการปรับตัวภายในประเทศที่สำคัญ

/๕. การขับเคลื่อนแผนพัฒนาฯ...

๕. การขับเคลื่อนแผนพัฒนาฯ ฉบับที่ ๑๒ สู่การปฏิบัติ มีหลักการและแนวทางดำเนินงาน
สรุปได้ ดังนี้

๕.๑ หลักการ

๕.๑.๑ ขับเคลื่อนการพัฒนาประเทศโดยยึดแผนพัฒนาฯ ฉบับที่ ๑๒ เป็นกรอบ
ทิศทางหลัก และแปลงสู่การปฏิบัติในระดับต่างๆ ที่สอดคล้องกับสภาพภูมิสังคม

๕.๑.๒ กระจายการพัฒนางานสู่พื้นที่ โดยยึดหลักการพัฒนาพื้นที่ ภารกิจ และการมีส่วนร่วม ให้จังหวัดเป็นพื้นที่ดำเนินการขับเคลื่อนการพัฒนา และเป็นจุดเชื่อมโยงการพัฒนาจากชุมชนสู่ประเทศ
และประเทศสู่ชุมชน

๕.๑.๓ เพิ่มการใช้องค์ความรู้ เทคโนโลยี นวัตกรรม และความคิดสร้างสรรค์ให้เป็น
เครื่องมือหลักในการขับเคลื่อนการพัฒนาในทุกภาคส่วนในระดับพื้นที่ ท้องถิ่น และชุมชน

๕.๑.๔ ใช้กลไกและเครื่องมือการพัฒนาของภาครัฐ ภาคประชาชน ภาคธุรกิจ เอกชน
และสื่อมวลชนอย่างบูรณาการ ให้การขับเคลื่อนเกิดประสิทธิภาพโดยกระบวนการสร้างเครือข่าย หรือคลัสเตอร์ที่
ตอบสนองต่อการแก้ไขปัญหาและการพัฒนาศักยภาพของพื้นที่

๕.๑.๕ ระบบการบริหารจัดการแผนสู่การปฏิบัติที่มีความเชื่อมโยงกันในระดับต่างๆ
ตั้งแต่ระดับยุทธศาสตร์ที่เชื่อมต่อกับแผนพัฒนาเศรษฐกิจและสังคมแห่งชาติ แผนเฉพาะด้าน และแผนปฏิบัติการ
และระบบการจัดสรรงบประมาณที่มีประสิทธิภาพที่ตอบสนองการพัฒนาเชิงบูรณาการ การพัฒนาเชิงพื้นที่และ
การพัฒนาที่ต่อเนื่อง รวมทั้งระบบการติดตามประเมินผลการดำเนินงานของภาครัฐ ที่สอดคล้องกับประเด็นการ
พัฒนา แนวทางการพัฒนา และผลของการพัฒนาอย่างแท้จริง

๕.๒ แนวทางขับเคลื่อนแผนพัฒนาฯ ฉบับที่ ๑๒

๕.๒.๑ สร้างความรู้ความเข้าใจให้ทุกภาคส่วนตระหนักถึงความสำคัญและพร้อมเข้า
ร่วมในการผลักดันแผนพัฒนาฯ ฉบับที่ ๑๒ ไปสู่การปฏิบัติ สำนักงานคณะกรรมการพัฒนาการเศรษฐกิจ และ
สังคมแห่งชาติสร้างความเข้าใจกับภาคีทุกภาคส่วนโดยกำหนดกิจกรรมดำเนินการ ประเด็นสื่อสาร และเครื่องมือ
สื่อประชาสัมพันธ์แบ่งตามกลุ่มเป้าหมาย (Stakeholder) ของการสร้างความรู้ความเข้าใจ ในการขับเคลื่อนระดับ
พื้นที่ สศช. จัดประชุมเชิงปฏิบัติการในระดับภาคและชุมชนเพื่อสร้างความรู้ความเข้าใจและสร้างความตระหนักถึง
ภารกิจและความรับผิดชอบร่วมกันของประชาชนซึ่งจะเป็นประโยชน์ต่อการนำประเด็นการพัฒนาของแผนพัฒนาฯ
ฉบับที่ ๑๒ ไปขับเคลื่อนผ่านกลไกการพัฒนาระดับพื้นที่และสร้างแนวร่วมการพัฒนาของ สศช.

๕.๒.๒ สร้างความเชื่อมโยงระหว่างแผนพัฒนาฯ ฉบับที่ ๑๒ ยุทธศาสตร์ชาติ นโยบาย
รัฐบาล แผนเฉพาะด้าน และแผนปฏิบัติการ โดยกำหนดประเด็นการพัฒนาสำคัญภายใต้ยุทธศาสตร์ของ
แผนพัฒนาฉบับที่ ๑๒ นำไปสู่การกำหนดแผนงานโครงการ การระดมทรัพยากร และแนวทางการร่วมดำเนินงาน
ของภาคส่วนต่างๆ รวมถึงบูรณาการประเด็นการพัฒนาภายใต้ยุทธศาสตร์ที่มีความเชื่อมโยงกันและจัดทำ
เป็นแผนการลงทุนการพัฒนา/แผนพัฒนาเฉพาะด้านที่ตอบสนองการพัฒนาในหลายมิติภายใต้ยุทธศาสตร์
แผนพัฒนาฯ ฉบับที่ ๑๒ เพื่อปิดช่องว่างการพัฒนา (Development Gap) ของประเทศในแต่ละช่วงเวลาและ
สร้างรากฐานสำคัญของการพัฒนาประเทศสู่เป้าหมายที่กำหนดในแผนพัฒนาฯ ฉบับที่ ๑๒

/๕.๒.๓ หน่วยงานกลาง....

๕.๒.๓ หน่วยงานกลาง อาทิ สศช. สำนักงบประมาณ สำนักงานคณะกรรมการพัฒนา
ระบบราชการ (สำนักงาน ก.พ.ร.) จัดทำยุทธศาสตร์การจัดสรรงบประมาณแบบมีส่วนร่วม การจัดสรรงบประมาณ
รายจ่ายประจำปีใช้เป้าหมาย ตัวชี้วัด และแนวทางการพัฒนาของแผนพัฒนาฯ ฉบับที่ ๑๒ ในการกำหนดลำดับ
ความสำคัญของแผนงานโครงการและภารกิจหน่วยงาน เพื่อให้การดำเนินงานสามารถบรรลุวัตถุประสงค์และ
เป้าหมายที่กำหนดไว้ในแผนฯ อย่างมีประสิทธิภาพบนพื้นฐานการมีส่วนร่วมของประชาชน

๕.๒.๔ ผลักดันให้ภาคเอกชนนำประเด็นการพัฒนาสำคัญในแผนพัฒนาฯ ฉบับที่ ๑๒
พิจารณาประกอบการจัดทำแผนการลงทุนทางธุรกิจ ที่สร้างการมีส่วนร่วมในการพัฒนาประเทศอย่างเป็นหุ้นส่วน
การพัฒนา และส่งเสริมให้คณะกรรมการร่วมภาครัฐและเอกชนเพื่อแก้ไขปัญหาทางเศรษฐกิจ (กรอ.) เป็นกลไก
หลักในการเชื่อมโยงการพัฒนาระหว่างภาครัฐและเอกชน รวมทั้งให้ กรอ. ส่วนกลางกระจายความรับผิดชอบและ
ภารกิจให้ กรอ. จังหวัด/กลุ่มจังหวัดมากขึ้น โดยคำนึงถึงความสอดคล้องของยุทธศาสตร์ชาติและความเชื่อมโยงใน
ระดับพื้นที่

๕.๒.๕ สร้างสภาพแวดล้อมให้เอื้อต่อการขับเคลื่อนแผนของภาคีการพัฒนาต่างๆ โดย
กำหนดให้มีการผลักดันปัจจัยหลักให้สามารถปรับเปลี่ยนเพื่อเป็นเครื่องมือที่สำคัญ อาทิ นวัตกรรมศึกษาวิจัย มาเป็น
เครื่องมือสำคัญในการขับเคลื่อนการพัฒนา ปรับปรุงกฎ ระเบียบ และกฎหมายต่างๆ ให้เอื้อต่อการขับเคลื่อนการ
พัฒนาในระดับต่างๆ โดยนำเครื่องมือวิเคราะห์ผลกระทบทางกฎหมายมาใช้ประเมินอย่างมีประสิทธิภาพ

๕.๒.๖ เพิ่มประสิทธิภาพกลไกรับผิดชอบการขับเคลื่อนแผนฯ ที่ชัดเจน สามารถ
ขับเคลื่อนแผนพัฒนาฯ ฉบับที่ ๑๒ ในระดับประเทศและระดับพื้นที่ได้อย่างมีประสิทธิภาพ อาทิ การตั้งและการ
เชื่อมโยงคณะกรรมการระดับชาติที่มีอยู่ในหน้ายุทธศาสตร์ของแผนพัฒนาฯ ฉบับที่ ๑๒ มาเป็นกรอบการดำเนินงาน
ขับเคลื่อนประเด็นการพัฒนาระดับประเทศและพื้นที่โดยให้จังหวัดเป็นจุดประสาน

๕.๓ การติดตามประเมินผลแผนพัฒนาฯ ฉบับที่ ๑๒ มีแนวคิด หลักการ และแนวทาง
ดำเนินการ ดังนี้

๕.๓.๑ แนวคิดและหลักการติดตามประเมินผลแบบมีส่วนร่วม เน้นการติดตาม
ประเมินผลที่เปิดโอกาสให้ผู้มีส่วนได้ส่วนเสียเข้ามามีส่วนร่วม เป็นระบบประเมินผลเชิงบูรณาการ ที่มุ่งเสนอ
ผลผลิต ผลลัพธ์ และผลกระทบ ประเมินด้วยตนเองเพื่อสร้างกระบวนการเรียนรู้และติดตามผลอย่างใกล้ชิด ควบคู่
กับการให้หน่วยงานหรือสถาบันที่เป็นกลางทำหน้าที่ประเมินผล มีหลักเกณฑ์การติดตามประเมินผลและตัวชี้วัดที่
ชัดเจน โปร่งใส มีมาตรฐาน เป็นกลาง และถูกต้องตามหลักวิชาการ

๕.๓.๒ แนวทางการประเมินผลแผนพัฒนาเศรษฐกิจและสังคมแห่งชาติแบบมีส่วนร่วม
ดำเนินการโดย

๑) วางระบบการติดตามประเมินผล ๓ ระยะเวลา ประกอบด้วย การ
ประเมินผลก่อนการปฏิบัติการหรือก่อนเริ่มโครงการ การประเมินผลระหว่างดำเนินการ และการประเมินผลหลัง
การดำเนินงาน

๒) วางระบบการติดตามประเมินผลแผนงานโครงการระดับกระทรวงและงาน
ที่เกี่ยวข้องมากกว่าหนึ่งกระทรวง เพื่อเชื่อมโยงตัวชี้วัดของแผนปฏิบัติการกระทรวงและกลุ่มกระทรวงกับ
เป้าหมายของยุทธศาสตร์ชาติรวมทั้งเป้าหมายและประเด็นพัฒนาสำคัญของแผนพัฒนาฯ ฉบับที่ ๑๒

/๓) วางระบบการติดตาม....

๓) วางระบบการติดตามประเมินผลแผนงานโครงการระดับจังหวัดและพื้นที่ เพื่อเชื่อมโยงแผนปฏิบัติการจังหวัดและกลุ่มจังหวัดกับแผนพัฒนาฯ ฉบับที่ ๑๒ และยุทธศาสตร์ชาติ

๔) ตั้งหน่วยวิจัย ผูกอบรม และตรวจสอบมาตรฐานระบบติดตามและประเมินผล เพื่อให้ระบบติดตามประเมินผลมีมาตรฐานสากลและพัฒนาให้ทันสมัยเพื่อฝึกอบรม เทคนิค วิธีการ หลักการ แนวคิดในการประเมินผลแผนงานโครงการก่อนเริ่ม ระหว่างดำเนินการ และหลังที่เสร็จสิ้น แล้ว

๕) ส่งเสริมให้เกิดการประสานความร่วมมือระหว่างสำนักงานคณะกรรมการพัฒนาการเศรษฐกิจและสังคมแห่งชาติ สำนักงานคณะกรรมการพัฒนาระบบราชการ สำนักงานประมาณ และหน่วยงานที่เกี่ยวข้อง ทั้งในส่วนกลางและในพื้นที่ เพื่อให้การติดตามประเมินผลแบบมีส่วนร่วมมีประสิทธิภาพ และประสิทธิผล

๖) จัดเตรียมองค์กรกลางที่มีความเป็นมืออาชีพ มีความชำนาญและเป็นที่ยอมรับของทุกฝ่าย เพื่อให้การติดตามประเมินผลมีความเป็นสากล ถูกต้องตามหลักวิชาการ เชื่อถือได้ เป็นพื้นฐานสำหรับการตัดสินใจนโยบายและการดำเนินงานภาครัฐ

๗) พัฒนาตัวชี้วัดและตัวชี้วัดร่วมให้ได้มาตรฐานสากล เพื่อประเมินการบรรลุวัตถุประสงค์และเป้าหมายของแผนพัฒนาฯ ฉบับที่ ๑๒ และยุทธศาสตร์ชาติซึ่งสามารถวัดได้ทั้งตัวชี้วัด ผลกระทบร่วม ตัวชี้วัดผลลัพธ์ร่วม และตัวชี้วัดผลผลิตร่วม

๘) จัดเวทีสาธารณะเพื่อให้ผู้มีส่วนได้ส่วนเสียได้มีเวทีแสดงความคิดเห็น วิพากษ์วิจารณ์ และแสดงความคิดเห็นอย่างเปิดเผยและโปร่งใส ตรวจสอบได้ เน้นการสื่อสารแบบสองทาง เน้นการสื่อสารแบบสวนเสวนามากกว่าถ่ายทอดด้านเดียว และให้มีความชัดเจนโดยตรง เช่น ระหว่างกลุ่มเป้าหมายและผู้กำหนดนโยบาย เป็นต้น

๙) นำเสนอผลการติดตามประเมินผล เป็นการนำเสนอผลการประเมินให้ทุกฝ่ายได้รับทราบทั้งประชาชนกลุ่มเป้าหมาย ผู้กำหนดนโยบาย หน่วยงานนโยบายไปปฏิบัติ หน่วยงานสนับสนุนงบประมาณ ตลอดจนสาธารณชนผู้สนใจได้รับทราบผลการประเมิน

๑๐) พัฒนาระบบข้อมูลและประยุกต์ใช้เทคโนโลยี เพื่อเพิ่มขีดความสามารถในการประเมินผลโดยจัดทำระบบข้อมูลการบริหาร การเข้าถึงข้อมูล การวิเคราะห์และการนำข้อมูลไปใช้ได้อย่างเหมาะสม เพื่อเพิ่มประสิทธิภาพ และสามารถนำข้อมูลการประเมินไปใช้ในการกำหนดทางเลือกนโยบาย และสร้างนวัตกรรมในการบริหารจัดการ

/๑.๓ แผนพัฒนาภาค...

๑.๓ แผนพัฒนาภาค/แผนพัฒนากลุ่มจังหวัด/แผนพัฒนาจังหวัด



➤ แผนพัฒนาภาคตะวันออกเฉียงเหนือ

๑.๑ เพิ่มศักยภาพการแข่งขันด้านเศรษฐกิจ โดยการยกมาตรฐานและประสิทธิภาพการผลิต การเกษตร การพัฒนาศักยภาพการประกอบการด้านอุตสาหกรรม อุตสาหกรรมบริการและการท่องเที่ยว การตั้งองค์การร่วมภาครัฐและเอกชนระดับพื้นที่เพื่อส่งเสริมอำนวยความสะดวกด้านการค้าการลงทุน และส่งเสริมความร่วมมือทางเศรษฐกิจกับประเทศเพื่อนบ้าน

๑.๒ สร้างคนให้มีคุณภาพ เพื่อพัฒนาคนให้มีสุขภาพดีทั้งร่างกาย จิตใจและสติปัญญา รอบรู้ เท่าทันการเปลี่ยนแปลง สามารถดำรงชีพได้อย่างมีคุณภาพ

๑.๓ สร้างสังคมและเศรษฐกิจฐานรากให้เข้มแข็ง เพื่อสร้างความมั่นคงด้านอาหาร แก้ไขปัญหาความยากจน หนี้สิน และการออมของครัวเรือน มีสัมมาอาชีพที่มั่นคง สามารถพึ่งพาตนเองและดูแลครอบครัวได้อย่างอบอุ่น

๑.๔ พัฒนาทรัพยากรธรรมชาติและสิ่งแวดล้อมให้สมบูรณ์ โดยเร่งอนุรักษ์และฟื้นฟูพื้นที่ป่าไม้ให้ได้ ๑.๙ ล้านไร่ หรือร้อยละ ๒๕ ของพื้นที่ภาค ป้องกันการรุกพื้นที่ชุ่มน้ำ พัฒนาแหล่งน้ำและระบบชลประทาน ฟื้นฟูดิน ยับยั้งการแพร่กระจายดินเค็ม และเพิ่มประสิทธิภาพการจัดการโดยส่งเสริมทำเกษตรอินทรีย์

/ทิศทางพัฒนา.....

ทิศทางการพัฒนากลุ่มจังหวัดและจังหวัด

๑. กลุ่มภาคตะวันออกเฉียงเหนือตอนบน ๑ ประกอบด้วย อุตรธานี หนองคาย หนองบัวลำภู และเลย เน้นการฟื้นฟูระบบนิเวศน์เพื่อรักษาสมดุลธรรมชาติ การปรับโครงสร้างการผลิตด้านการเกษตร การส่งเสริมการค้า การลงทุนและการท่องเที่ยวเชื่อมโยงกับประเทศเพื่อนบ้าน

๒. กลุ่มภาคตะวันออกเฉียงเหนือตอนบน ๒ ประกอบด้วย สกลนคร นครพนม และ มุกดาหาร เน้นให้ความสำคัญกับความร่วมมือทางเศรษฐกิจกับประเทศเพื่อนบ้าน เพิ่มประสิทธิภาพการผลิตสินค้าการเกษตร ส่งเสริมพื้นที่ชลประทาน การทำปศุสัตว์โดยเฉพาะโคนม

๓. กลุ่มภาคตะวันออกเฉียงเหนือตอนกลาง ประกอบด้วย ขอนแก่น กาฬสินธุ์ มหาสารคาม และร้อยเอ็ด เน้นการพัฒนาโครงสร้างพื้นฐานของเมืองรองรับการเป็นศูนย์กลางการค้าบริการ และการลงทุนของภาค การใช้ประโยชน์พื้นที่ชลประทานให้เกิดประโยชน์สูงสุด การทำการเกษตรก้าวหน้า การเตรียมการรองรับ อุตสาหกรรมพลังงานทดแทน (Ethanol) ควบคู่กับการเพิ่มประสิทธิภาพการผลิต

๔. กลุ่มภาคตะวันออกเฉียงเหนือตอนล่าง ๑ ประกอบด้วย นครราชสีมา ชัยภูมิ บุรีรัมย์ สุรินทร์ มุ่งเน้นการพัฒนาาระบบชลประทานให้เต็มศักยภาพ การเตรียมการรองรับอุตสาหกรรมพลังงานทดแทน (Ethanol) พัฒนาการท่องเที่ยวทั้งการท่องเที่ยวเชิงนิเวศน์และอารยธรรมขอมด้วยการสร้างคุณค่าเพิ่ม และพัฒนาเส้นทาง

๕. กลุ่มภาคตะวันออกเฉียงเหนือตอนล่าง ๒ ประกอบด้วย อุบลราชธานี ศรีสะเกษ ยโสธร และอำนาจเจริญ มุ่งเน้นการพัฒนาแหล่งน้ำ และระบบบริหารจัดการเพื่อแก้ไขปัญหาน้ำท่วมและขาดแคลนน้ำ การสร้างงานและรายได้จากการท่องเที่ยวให้มากขึ้น

➤ แผนพัฒนากลุ่มจังหวัดภาคตะวันออกเฉียงเหนือตอนกลาง พ.ศ.๒๕๖๑-๒๕๖๔

กลุ่มภาคตะวันออกเฉียงเหนือตอนกลาง ประกอบด้วย ขอนแก่น กาฬสินธุ์ มหาสารคาม และร้อยเอ็ด เน้นการพัฒนาโครงสร้างพื้นฐานของเมืองรองรับการเป็นศูนย์กลางการค้า บริการ และการลงทุนของภาค การใช้ประโยชน์พื้นที่ชลประทานให้เกิดประโยชน์สูงสุด การทำการเกษตรก้าวหน้า การเตรียมการรองรับอุตสาหกรรมพลังงานทดแทน (Ethanol) ควบคู่กับการเพิ่มประสิทธิภาพการผลิต

วิสัยทัศน์

“ศูนย์กลางอุตสาหกรรมแปรรูปการเกษตร เชื่อมโยงการบริการ การท่องเที่ยว และโลจิสติกส์
สู่นุภาคลุ่มน้ำโขง”

ประเด็นยุทธศาสตร์/กลยุทธ์/แนวทางการพัฒนา

ประเด็นยุทธศาสตร์ที่ ๑ การพัฒนาศักยภาพการผลิตการเกษตรและอุตสาหกรรมแปรรูป
การเกษตรที่เป็นมิตรต่อสิ่งแวดล้อม

กลยุทธ์

- ๑) เพิ่มประสิทธิภาพและมาตรฐานการผลิต
- ๒) พัฒนาและสร้างมูลค่าเพิ่มสินค้าพืชเศรษฐกิจหลัก
- ๓) เพิ่มประสิทธิภาพการบริหารจัดการน้ำ

/ประเด็นยุทธศาสตร์ที่ ๒.....

ประเด็นยุทธศาสตร์ที่ ๒ การพัฒนาขีดความสามารถทางการแข่งขันด้านการค้า การบริการ และโลจิสติกส์

กลยุทธ์

- ๑) พัฒนาศักยภาพ SMEs และเครือข่ายผู้ประกอบการ
- ๒) พัฒนาและเชื่อมโยงโครงข่ายคมนาคมเพื่อเพิ่มประสิทธิภาพระบบโลจิสติกส์
- ๓) พัฒนาคุณภาพฝีมือแรงงานและเพิ่มทักษะแก่ผู้ประกอบการ
- ๔) พัฒนาระบบการตลาดผลิตภัณฑ์กลุ่มจังหวัด

ประเด็นยุทธศาสตร์ที่ ๓ การเพิ่มศักยภาพการท่องเที่ยวอย่างครบวงจร

กลยุทธ์

- ๑) พัฒนาศักยภาพแหล่งท่องเที่ยวและเชื่อมโยงกับผลิตภัณฑ์ชุมชน
- ๒) พัฒนาเครือข่ายอุตสาหกรรมการท่องเที่ยวและบริการ
- ๓) ส่งเสริมกิจกรรมและประชาสัมพันธ์การท่องเที่ยวกลุ่มจังหวัด
- ๔) พัฒนาและยกระดับใหม่ให้เป็นศูนย์กลางแฟชั่นผ้าไหมในภูมิภาค

➤ **แผนพัฒนาจังหวัดมหาสารคาม (Development Plan Mahasarakham Province)**
(พ.ศ.๒๕๖๖- ๒๕๗๐)

เป้าหมายการพัฒนา

“เกษตรกรรมยั่งยืน นำภูมิปัญญาสร้างคุณค่า พัฒนาการค้าการลงทุน สู่สังคมมีสุข ภายใต้สิ่งแวดล้อมที่ดี”

พันธกิจ

๑. ส่งเสริมภาคการเกษตรให้มีความเข้มแข็งและสามารถพึ่งตนเองได้
๒. ส่งเสริมการนำภูมิปัญญามาสร้างมูลค่าเพิ่มให้กับสินค้าบริการ การท่องเที่ยวเชิงประวัติศาสตร์ ศิลปะและวัฒนธรรม และการท่องเที่ยวเชิงสร้างสรรค์
๓. ส่งเสริมด้านการค้าการลงทุน และพัฒนาโครงสร้างพื้นฐานในพื้นที่
๔. เสริมสร้างและพัฒนาคุณภาพชีวิตของประชาชนด้านความมั่นคง การศึกษา การสาธารณสุข และสิ่งแวดล้อม

เป้าประสงค์

๑. ภาคการเกษตรมีความเข้มแข็งและสามารถสร้างมูลค่าเพิ่มให้กับจังหวัด
๒. การพัฒนาเศรษฐกิจของจังหวัดเติบโตอย่างสมดุลและยั่งยืน
๓. ประชาชนมีคุณภาพชีวิตที่ดี

ประเด็นการพัฒนา

๑. ส่งเสริมและพัฒนาการผลิตภาคการเกษตรเพื่อสร้างรายได้กับเกษตรกร
๒. ส่งเสริมการนำองค์ความรู้ทางภูมิปัญญาเพื่อสร้างมูลค่าเพิ่มให้กับสินค้า บริการ การท่องเที่ยวเชิงประวัติศาสตร์ ศิลปะและวัฒนธรรม และการท่องเที่ยวเชิงสร้างสรรค์
๓. เพิ่มศักยภาพด้านการค้าการลงทุน เพื่อรองรับการขยายตัวทางเศรษฐกิจ
๔. พัฒนาคุณภาพชีวิตของประชาชน สู่สังคมมีสุข ภายใต้สิ่งแวดล้อมที่ดี

/ประเด็นการพัฒนา.....

แผนพัฒนาท้องถิ่น (พ.ศ. ๒๕๖๖ - ๒๕๗๐)

โดย องค์การบริหารส่วนตำบลแห่ใต้ อำเภอโกสุมพิสัย จังหวัดมหาสารคาม

ประเด็นการพัฒนา มี ๔ ประเด็น ดังนี้

ประเด็นการพัฒนาที่ ๑ : ส่งเสริมและพัฒนาการผลิตภาคการเกษตรเพื่อสร้างรายได้กับเกษตรกร
วัตถุประสงค์

- ๑. เพื่อให้เกษตรกรสามารถพึ่งตนเองได้อย่างยั่งยืน
- ๒. เพื่อพัฒนาโครงสร้างพื้นฐานการผลิตสินค้าเกษตร

เป้าหมาย

- ๑. เกษตรกรมีรายได้เพิ่มมากขึ้น
- ๒. มีระบบการบริหารจัดการด้านการเกษตรอย่างเหมาะสม

แนวทางการพัฒนา

- ๑. เสริมสร้างการผลิตภาคการเกษตรให้เข้มแข็งและยั่งยืน
- ๒. ยกกระดับสินค้าเกษตรให้ได้มาตรฐาน



ประเด็นการพัฒนาที่ ๒ : ส่งเสริมการนำองค์ความรู้ทางภูมิปัญญาเพื่อสร้างมูลค่าเพิ่มให้กับสินค้า
บริการการท่องเที่ยวเชิงประวัติศาสตร์ ศิลปะและวัฒนธรรม และการท่องเที่ยวเชิงสร้างสรรค์
วัตถุประสงค์

เพื่อนำภูมิปัญญามาสร้างมูลค่าเพิ่มให้กับสินค้า บริการ การท่องเที่ยว เชิงประวัติศาสตร์ ศิลปะและ
วัฒนธรรมและการท่องเที่ยวเชิงสร้างสรรค์ในจังหวัด

เป้าหมาย

จำนวนสินค้า บริการ การท่องเที่ยวเชิงประวัติศาสตร์ ศิลปะและวัฒนธรรม ที่นำเอาภูมิปัญญา
สร้างมูลค่าเพิ่ม

แนวทางการพัฒนา

ส่งเสริมการนำภูมิปัญญาสร้างมูลค่าเพิ่มให้กับสินค้า บริการ การท่องเที่ยว เชิงประวัติศาสตร์
ศิลปะและวัฒนธรรม และการท่องเที่ยวเชิงสร้างสรรค์ในจังหวัด

/ประเด็นการพัฒนา.....

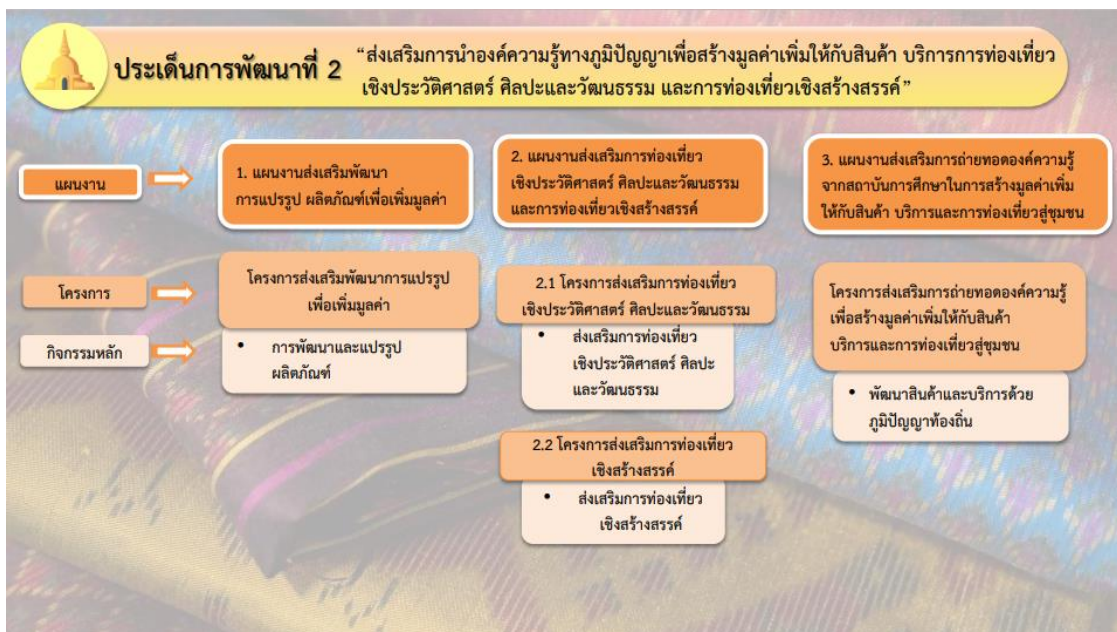

ประเด็นการพัฒนาที่ ๓ : เพิ่มศักยภาพด้านการค้าการลงทุน เพื่อรองรับการขยายตัวทางเศรษฐกิจ

วัตถุประสงค์

เพื่อพัฒนาขีดความสามารถในการแข่งขัน

เป้าหมาย

มีขีดความสามารถในการแข่งขันสูงขึ้น

แนวทางการพัฒนา

ส่งเสริมศักยภาพการค้าการลงทุน และพัฒนาทักษะฝีมือแรงงานเพื่อรองรับการขยายตัวทางเศรษฐกิจ



/ประเด็นการพัฒนาที่ ๔.....

ประเด็นการพัฒนาที่ ๔ : พัฒนาคุณภาพชีวิตของประชาชน สู้สังคมมีสุข ภายใต้สิ่งแวดล้อมที่ดี วัตถุประสงค์

๑. เพื่อเชิดชูปกป้องสถาบันสำคัญของชาติ
๒. เพื่อเสริมสร้างความมั่นคงและความปลอดภัยในชีวิตและทรัพย์สิน
๓. เพื่อส่งเสริมสุขภาวะของประชาชนในพื้นที่
๔. เพื่อพัฒนาคุณภาพชีวิตเด็กปฐมวัยและเด็กวัยเรียนให้มีผลสัมฤทธิ์ทางการศึกษา
๕. เพื่ออนุรักษ์ทรัพยากรธรรมชาติและสิ่งแวดล้อมได้อย่างยั่งยืน

เป้าหมาย

๑. จำนวนกิจกรรมเทิดพระเกียรติและเชิดชูสถาบันพระมหากษัตริย์เพิ่มขึ้น
๒. จำนวนกิจกรรมที่เกี่ยวข้องกับโครงการพระราชดำริเพิ่มขึ้น
๓. ประชากรในจังหวัดมีสุขภาวะที่ดีขึ้น
๔. เด็กปฐมวัยและเด็กวัยเรียนมีพัฒนาการสมวัยอย่างเต็มศักยภาพ
๕. ทรัพยากรธรรมชาติและสภาพแวดล้อมได้รับการฟื้นฟูเพิ่มขึ้น

แนวทางการพัฒนา

ส่งเสริมการพัฒนาคุณภาพชีวิตของประชาชน สู้สังคมมีสุข ภายใต้สิ่งแวดล้อมที่ดี ตามหลักของปรัชญาเศรษฐกิจพอเพียง เพื่อให้ประชาชนสามารถพึ่งพาตนเองได้



➤ ยุทธศาสตร์องค์การบริหารส่วนจังหวัดมหาสารคาม (พ.ศ.๒๕๖๖-๒๕๗๐)

วิสัยทัศน์ “ประชาชนอยู่ดีมีสุข สังคมปลอดภัย เศรษฐกิจท้องถิ่นก้าวไกล ภายใต้การบริหารจัดการที่ดี”

พันธกิจ

๑. จัดการศึกษาท้องถิ่น
๒. ส่งเสริมอนุรักษ์สืบสานวัฒนธรรม ประเพณีและภูมิปัญญาท้องถิ่น
๓. ส่งเสริมงานด้านสาธารณสุขและการพัฒนาคุณภาพชีวิต
๔. เสริมสร้างความมั่นคงทางเศรษฐกิจและความเข้มแข็งทางสังคม ชุมชน
๕. พัฒนาการจัดระบบบริการสาธารณะและบริหารจัดการสิ่งแวดล้อม
๖. สนับสนุนและส่งเสริมการบริหารจัดการท้องถิ่น

เป้าประสงค์

๑. ประชาชนมีความสมบูรณ์ทั้งร่างกายและจิตใจ
๒. ประชาชนรู้จัก สามัคคี มีความภาคภูมิใจในวัฒนธรรมประเพณีท้องถิ่น
๓. ประชาชนรู้จักดำรงชีวิต พึ่งพาตนเองได้ และมีสุขภาพอนามัยที่ดี
๔. สังคม ชุมชนอยู่ร่วมกันอย่างมีความสุข ความเป็นระเบียบเรียบร้อยและปลอดภัยต่อชีวิตทรัพย์สิน
๕. การจัดระบบบริการสาธารณะได้มาตรฐานและเป็นมิตรกับสิ่งแวดล้อมและสนองความต้องการของประชาชน
๖. บริหารจัดการท้องถิ่นที่ดีภายใต้หลักธรรมาภิบาล

**ประเด็นยุทธศาสตร์การพัฒนาที่ ๑ : ด้านการศึกษา ศาสนา วัฒนธรรมประเพณีและนันทนาการ
วัตถุประสงค์**

๑. เพื่อพัฒนาระบบการศึกษา และส่งเสริมการนันทนาการ
๒. เพื่อสนับสนุนการอนุรักษ์วัฒนธรรม ประเพณีท้องถิ่นและภูมิปัญญาท้องถิ่น

เป้าหมาย

๑. ประชาชนมีความรู้รอบด้าน
๒. วัฒนธรรม ประเพณีท้องถิ่นและภูมิปัญญาท้องถิ่นมีความคงอยู่สืบไป

กลยุทธ์

๑. พัฒนาประสิทธิภาพการจัดการศึกษาและสนับสนุนนันทนาการในท้องถิ่น
๒. สนับสนุนวัฒนธรรม ประเพณีและภูมิปัญญาท้องถิ่น

แผนงาน

๑. แผนงานบริหารงานทั่วไป
๒. แผนงานการศึกษา
๓. แผนงานการศาสนา วัฒนธรรมและนันทนาการ
๔. แผนงานงบกลาง

/ประเด็นยุทธศาสตร์.....

แผนพัฒนาท้องถิ่น (พ.ศ. ๒๕๖๖ - ๒๕๗๐)

โดย องค์การบริหารส่วนตำบลแห่ใต้ อำเภอโกสุมพิสัย จังหวัดมหาสารคาม

**ประเด็นยุทธศาสตร์การพัฒนาด้านที่ ๒ : ด้านคุณภาพชีวิต เศรษฐกิจ และสังคม
วัตถุประสงค์**

๑. เพื่อส่งเสริมและพัฒนาคุณภาพชีวิตของประชาชน
๒. เพื่อเสริมสร้างความมั่นคงทางเศรษฐกิจ สังคม และชุมชน

เป้าหมาย

๑. ประชาชนมีคุณภาพที่ดีขึ้น อยู่รอดปลอดภัย สามารถพึ่งพาตนเองได้
๒. สังคม ชุมชนอยู่ร่วมกันอย่างมีความสุข มีความเข้มแข็ง อย่างยั่งยืน

กลยุทธ์

๑. สนับสนุนส่งเสริมการพัฒนาคุณภาพชีวิตและสุขภาพอนามัยของประชาชน
๒. สนับสนุนส่งเสริมเศรษฐกิจฐานราก และสร้างความเข้มแข็งของสังคม ชุมชน

แผนงาน

๑. แผนงานบริหารงานทั่วไป
๒. แผนงานการรักษาความสงบภายใน
๓. แผนงานสาธารณสุข
๔. แผนงานสังคมสงเคราะห์
๕. แผนงานสร้างความเข้มแข็งของชุมชน
๖. แผนงานงบกลาง

**ประเด็นยุทธศาสตร์การพัฒนาด้านที่ ๓ : ด้านการจัดระบบบริการสาธารณะ และการบริหารจัดการที่ดี
วัตถุประสงค์**

๑. เพื่อเสริมสร้างสภาพแวดล้อมที่ดีต่อการดำรงชีวิตของประชาชน สังคม และชุมชน
๒. เพื่อพัฒนาการจัดการบริการสาธารณะของท้องถิ่น

เป้าหมาย

๑. สังคมมีคุณภาพอยู่อย่างเป็นมิตรกับสิ่งแวดล้อม
๒. ประชาชนมีความพึงพอใจต่อการจัดบริการสาธารณะของท้องถิ่น

กลยุทธ์

๑. สนับสนุนส่งเสริมการบริหารจัดการสิ่งแวดล้อมและพัฒนาโครงสร้างพื้นฐาน
๒. พัฒนาประสิทธิภาพการจัดการท้องถิ่นภายใต้หลักธรรมาภิบาล

แผนงาน

๑. แผนงานบริหารงานทั่วไป
๒. แผนงานเคหะและชุมชน
๓. แผนงานอุตสาหกรรมและการโยธา
๔. แผนงานการเกษตร
๕. แผนงานงบกลาง

/๑.๔ ยุทธศาสตร์การพัฒนา.....

แผนพัฒนาท้องถิ่น (พ.ศ. ๒๕๖๖ - ๒๕๗๐)

โดย องค์การบริหารส่วนตำบลห้วยไต้ อำเภอโกสัมพิลัย จังหวัดมหาสารคาม

๑.๔ ยุทธศาสตร์การพัฒนาขององค์กรปกครองส่วนท้องถิ่นในเขตจังหวัด (Development Strategy of the Local Government in the Province) (พ.ศ.๒๕๖๖-๒๕๗๐)

วิสัยทัศน์ “มุ่งสร้างสังคมแห่งการเรียนรู้ และการบริหารจัดการที่ครอบคลุม เพื่อยกระดับคุณภาพชีวิตของประชาชน”

ประเด็นยุทธศาสตร์ที่ ๑. การจัดการศึกษาและสร้างสังคมแห่งการเรียนรู้ในท้องถิ่น โดยให้ความสำคัญในการบริหารจัดการการศึกษาและพัฒนาคุณภาพทางการศึกษาในท้องถิ่น ด้วยการเร่งสร้างแหล่งเรียนรู้ในท้องถิ่น ตลอดจนมุ่งเน้นการพัฒนาทรัพยากรบุคคลด้านการศึกษาในท้องถิ่น ด้วยการเพิ่มศักยภาพ ประสิทธิภาพ คุณภาพ ความรู้ความสามารถ ทักษะสำหรับการเรียนการสอน รวมถึงการปลูกฝังจิตสำนึก และสร้างค่านิยมทางวัฒนธรรม คุณธรรม และจริยธรรมที่ดีงาม ให้แก่นักเรียน ครู บุคลากรทางการศึกษา และประชาชนในท้องถิ่น

เป้าประสงค์ระดับยุทธศาสตร์

๑. เพื่อให้ประชาชนในท้องถิ่นสามารถเข้าถึงการบริการทางการศึกษาได้อย่างทั่วถึง
๒. เพื่อสร้างความพร้อมในภาคประชาชน โดยนำเอาภูมิปัญญาสร้างมูลค่าเพิ่มให้กับชุมชน

กลยุทธ์หรือแนวทางการพัฒนา ประกอบด้วย

๑. พัฒนาคุณภาพการบริหารจัดการการศึกษา และการบริหารทางการศึกษา
๒. พัฒนาผู้เรียน ผู้สอน และบุคลากรทางการศึกษา
๓. สนับสนุนงานวิชาการและกิจกรรมทางการศึกษา

ตัวชี้วัดระดับยุทธศาสตร์

๑. ร้อยละที่เพิ่มขึ้นของการเข้าถึงการบริการทางการศึกษา
๒. ร้อยละของสถานศึกษาที่มีการบริหารจัดการที่เข้มแข็ง
๓. ร้อยละที่เพิ่มขึ้นของแหล่งเรียนรู้
๔. จำนวนเด็ก/เยาวชน/นักเรียน/ประชาชนที่เข้าร่วมกิจกรรมศีลธรรม คุณธรรม จริยธรรมที่ดีงาม
๕. จำนวนแผนงาน/โครงการในการจัดการความรู้ในหน่วยงานการศึกษา ศาสนา และวัฒนธรรม
๖. จำนวนแผนงาน/โครงการพัฒนานักกีฬาให้เป็นนักกีฬาทีมชาติหรือไปสู่ความเป็นนักกีฬาอาชีพ

ประเด็นยุทธศาสตร์ที่ ๒. การสร้างความเข้มแข็งของสังคมและชุมชนในท้องถิ่น โดยให้ความสำคัญกับการพัฒนาคุณภาพชีวิตและความเป็นอยู่ของประชาชนในท้องถิ่น มุ่งเน้นการส่งเสริมการประกอบอาชีพด้วยการสนับสนุนแนวทางการดำรงชีวิตภายใต้หลักปรัชญาเศรษฐกิจพอเพียง การสนับสนุนแนวทางตามระบอบประชาธิปไตยอันมีพระมหากษัตริย์ทรงเป็นประมุข ตลอดจนการพัฒนาศักยภาพของผู้นำชุมชน ผู้นำองค์กร กลุ่ม และเครือข่ายต่างๆ พร้อมทั้งสนับสนุนและส่งเสริมให้ประชาชนมีสุขภาพร่างกายที่แข็งแรง ด้วยการสนับสนุนและส่งเสริมการกีฬาในทุกๆระดับ การรณรงค์ป้องกัน ควบคุม รักษาโรคติดต่อร้ายแรง การรณรงค์ป้องกัน ควบคุมปราบปรามยาเสพติด และการบำบัดรักษา ฟันฟูผู้ติดยาเสพติด การป้องกันและลดอุบัติเหตุบนท้องถนน รวมถึงให้การสงเคราะห์ช่วยเหลือผู้ประสบภัยพิบัติกรณีฉุกเฉินหรือภัยพิบัติทางธรรมชาติและผู้ด้อยโอกาสทางสังคมในท้องถิ่น

/เป้าประสงค์.....

เป้าประสงค์ระดับยุทธศาสตร์

๑. เพื่อเพิ่มรายได้และลดรายจ่ายให้ประชาชนในท้องถิ่นสามารถพึ่งพาตนเองได้
๒. เพื่อเสริมสร้างความเข้มแข็งของชุมชน
๓. เพื่อให้การให้บริการสาธารณสุขได้มาตรฐาน

กลยุทธ์หรือแนวทางการพัฒนา ประกอบด้วย

๑. พัฒนาคุณภาพชีวิตและส่งเสริมอาชีพ
๒. เสริมสร้างศักยภาพและความเข้มแข็งของสังคม ชุมชน
๓. สนับสนุนส่งเสริมกิจกรรม การกีฬา และนันทนาการ

ตัวชี้วัดระดับยุทธศาสตร์

๑. จำนวนครัวเรือนยากจนที่มีรายได้ต่ำกว่าเกณฑ์ที่ได้รับการส่งเสริมการดำรงชีวิตตามแนวทางปรัชญาเศรษฐกิจพอเพียง
๒. จำนวนแผนงาน/โครงการ/กิจกรรมที่ส่งเสริมแนวทางตามระบอบประชาธิปไตยอันมีพระมหากษัตริย์ทรงเป็นประมุข
๓. ร้อยละของชุมชนที่ได้รับการส่งเสริม/สนับสนุนการจัดทำแผนชุมชนด้วยกระบวนการมีส่วนร่วม
๔. ร้อยละของผู้นำชุมชน/ผู้นำองค์กร/กลุ่มและเครือข่ายต่างๆ ที่ได้รับการส่งเสริม/สนับสนุนการเสริมสร้างศักยภาพ/ประสิทธิภาพ
๕. จำนวนหมู่บ้านที่เป็นหมู่บ้านเศรษฐกิจพอเพียงต้นแบบ
๖. ร้อยละของครอบครัว/ชุมชนที่มีความเข้มแข็งเพิ่มขึ้น
๗. ร้อยละผู้ประสบภัยพิบัติกรณีฉุกเฉิน/ภัยพิบัติทางธรรมชาติผู้ด้อยโอกาสทางสังคมที่ได้รับการสงเคราะห์ช่วยเหลือ/ได้รับสวัสดิการสังคม
๘. ร้อยละขององค์กรปกครองส่วนท้องถิ่นที่มีแผนงานด้านสวัสดิการสังคม

ประเด็นยุทธศาสตร์ที่ ๓. การพัฒนาโครงสร้างการผลิตและสร้างความมั่นคงทางเศรษฐกิจในท้องถิ่น
โดยให้ความสำคัญต่อกระบวนการ : Upstream midstream downstream (of the process) เช่น ภาคการเกษตร ปรับระบบพื้นฐานการผลิต ปัจจัยที่เอื้อประโยชน์ต่อกระบวนการผลิตโดยใช้เทคโนโลยีและนวัตกรรมสมัยใหม่ การจัดการด้านการตลาดและเชื่อมโยงสู่การค้าขายด้วยระบบตลาดออนไลน์ (E-commerce) มุ่งเน้นการพัฒนาและปรับปรุงโครงสร้างพื้นฐาน โครงข่ายคมนาคม แหล่งน้ำสาธารณะ โบราณสถานและแหล่งท่องเที่ยวที่สำคัญควบคู่ไปกับการบริหารจัดการสิ่งแวดล้อม รวมถึงการอนุรักษ์ขนบธรรมเนียม วัฒนธรรมประเพณีที่ดั้งเดิม และภูมิปัญญาของท้องถิ่น

เป้าประสงค์ระดับยุทธศาสตร์

๑. เพื่อสร้างรากฐานความมั่นคงทางเศรษฐกิจในท้องถิ่นให้มีความพร้อมต่อการพัฒนาจังหวัด
๒. เพื่อเป็นเมืองศูนย์กลางแห่งการเชื่อมต่อระหว่างภูมิภาคในภาคตะวันออกเฉียงเหนือ และกลุ่มประเทศอาเซียนทั้งในทางเศรษฐกิจ สังคม

กลยุทธ์หรือแนวทางการพัฒนา ประกอบด้วย

๑. พัฒนาส่งเสริมการเกษตร การพาณิชย์ และการลงทุน
๒. พัฒนาปรับปรุงโครงสร้างพื้นฐาน แหล่งน้ำสาธารณะ โบราณสถาน แหล่งท่องเที่ยว และจัดการสิ่งแวดล้อม

/๓. สนับสนุนส่งเสริม.....

แผนพัฒนาท้องถิ่น (พ.ศ. ๒๕๖๖ - ๒๕๗๐)

โดย องค์การบริหารส่วนตำบลแห่ใต้ อำเภอโกสุมพิสัย จังหวัดมหาสารคาม

๓. สนับสนุนส่งเสริม ศาสนา ศิลปวัฒนธรรม ขนบธรรมเนียมประเพณี และภูมิปัญญาท้องถิ่น
ตัวชี้วัดระดับยุทธศาสตร์

๑. ร้อยละที่เพิ่มขึ้นของรายได้ที่เกิดจากการท่องเที่ยว
๒. ร้อยละของปริมาณน้ำที่จัดเก็บเพิ่มขึ้น
๓. ร้อยละของความยาวของถนนที่ได้รับการก่อสร้าง/บูรณะปรับปรุง
๔. จำนวนองค์กรปกครองส่วนท้องถิ่นที่ได้รับการส่งเสริมให้มีการพัฒนาเมืองโดยการวางผังเมืองที่ได้มาตรฐาน
๕. จำนวนโครงการ/กิจกรรมเกี่ยวกับขนบธรรมเนียม วัฒนธรรม ประเพณี รวมถึงภูมิปัญญาท้องถิ่น ที่ได้รับการเผยแพร่และประชาสัมพันธ์
๖. ร้อยละที่เพิ่มขึ้นของการนำภูมิปัญญาท้องถิ่นมาสร้างมูลค่าเพิ่มทางเศรษฐกิจ

ประเด็นยุทธศาสตร์ที่ ๔. การพัฒนาและเสริมสร้างประสิทธิภาพองค์กร โดยให้ความสำคัญเกี่ยวกับการปฏิรูปองค์กร การปรับปรุง กฎ ระเบียบ และพัฒนามาตรฐานการทำงานด้วยการปรับบทบาทโครงสร้างและกลไกการจัดการ ลดขั้นตอนการควบคุมและสั่งการ โดยคำนึงถึงความต้องการของประชาชนในท้องถิ่นเป็นหลัก และสามารถทำงานร่วมกับหน่วยงานอื่นในจังหวัดได้อย่างมีประสิทธิภาพ ด้วยการสร้างเครือข่ายการทำงานขององค์กรปกครองส่วนท้องถิ่นและชุมชน ตลอดจนเพิ่มคุณภาพในการจัดบริการและให้บริการสาธารณะ พร้อมปลูกฝังจิตสำนึกของบุคลากรในองค์กรปกครองส่วนท้องถิ่นให้มีความยึดมั่นในหลักคุณธรรม จริยธรรม พร้อมรับการตรวจสอบภาคประชาชนและยึดถือปฏิบัติตามระเบียบ กฎหมายอย่างเคร่งครัด รวมถึงพัฒนาระบบฐานข้อมูลและสร้างองค์ความรู้ใหม่ๆ ต่อการพัฒนาท้องถิ่น

เป้าประสงค์ระดับยุทธศาสตร์

๑. เพื่อให้การบริหารงานขององค์กรปกครองส่วนท้องถิ่นมีประสิทธิภาพ มีความทันสมัย
๒. เพื่อให้องค์กรปกครองส่วนท้องถิ่นมีความรับผิดชอบต่อท้องถิ่นและต่อผลประโยชน์ของประเทศไทยโดยรวม

กลยุทธ์หรือแนวทางการพัฒนา ประกอบด้วย

๑. เพิ่มศักยภาพและประสิทธิภาพการทำงานของท้องถิ่น
๒. สนับสนุนช่วยเหลือและประสานการทำงานระหว่างองค์กรปกครองส่วนท้องถิ่นและหน่วยงานอื่น
๓. สนับสนุนหน่วยงานอื่นในการพัฒนาตามที่กฎหมายกำหนด

ตัวชี้วัดระดับยุทธศาสตร์

๑. ร้อยละขององค์กรปกครองส่วนท้องถิ่นที่สามารถลดขั้นตอนและระยะเวลาในการให้บริการ
๒. ร้อยละของบุคลากรที่มีส่วนร่วมในกิจกรรมการแลกเปลี่ยนเรียนรู้
๓. ร้อยละของงานบริการสาธารณะที่ได้จัดทำมาตรฐานหรือคู่มือการให้บริการ
๔. ร้อยละของบุคลากรที่ผ่านการประเมินหลังเข้ารับการอบรม/สัมมนาเพิ่มระดับของขีดความสามารถ/สมรรถนะ ตามแผนพัฒนาบุคลากรที่ส่วนราชการกำหนด
๕. ร้อยละของข้อมูลที่มีความครอบคลุม/ถูกต้อง/ทันสมัย/สนับสนุนการจัดทำแผนยุทธศาสตร์การพัฒนาและแผนพัฒนาสามปีขององค์กรปกครองส่วนท้องถิ่น
๖. ร้อยละขององค์กรปกครองส่วนท้องถิ่นที่ผ่านการประเมินมาตรฐานการปฏิบัติราชการ

/วัตถุประสงค์.....

แผนพัฒนาท้องถิ่น (พ.ศ. ๒๕๖๖ - ๒๕๗๐)

โดย องค์การบริหารส่วนตำบลแห่ใต้ อำเภอโกสัมพีนธ์ จังหวัดมหาสารคาม

วัตถุประสงค์ (Objectives)

๑. เพื่อบริหารจัดการการศึกษาท้องถิ่นและสร้างสังคมแห่งการเรียนรู้
๒. เพื่อสร้างรายได้ ลดรายจ่ายของประชาชนและสร้างความเข้มแข็งของสังคมชุมชน
๓. เพื่อสร้างความพร้อมโครงสร้างการผลิตและการบริการ
๔. เพื่อเพิ่มประสิทธิภาพการทำงานขององค์กรปกครองส่วนท้องถิ่นและหน่วยงานในจังหวัด

จุดมุ่งหมายเพื่อการพัฒนา (Goals)

๑. การศึกษามีคุณภาพ ประชาชนเป็นคนดี มีความรู้คู่คุณธรรม
๒. การให้บริการสาธารณะได้มาตรฐาน ทัวถึงและเป็นธรรม
๓. การคมนาคมขนส่งมีความเชื่อมโยงและมีแหล่งน้ำเพียงพอ
๔. ประชาชนมีรายได้ สังคมและชุมชนมีความเข้มแข็ง
๕. เกิดความร่วมมือที่ดีในการทำงานระหว่างภาคส่วน
๖. ท้องถิ่นมีประสิทธิภาพและมีการบริหารจัดการที่ดี

๒. ยุทธศาสตร์ขององค์กรปกครองส่วนท้องถิ่น

๒.๑ วิสัยทัศน์

จากการประเมินสภาพการณ์ปัญหา/ความต้องการ ตั้งแต่อดีตถึงปัจจุบัน และแนวโน้มของสภาพการพัฒนาในอนาคต ได้กำหนดวิสัยทัศน์ดังนี้

**“มุ่งพัฒนาคุณภาพชีวิต น้อมนำเศรษฐกิจพอเพียง ฟังเสียงของประชาชน
ทุกชุมชนต้องได้รับการพัฒนา”**

๒.๒ ยุทธศาสตร์

องค์การบริหารส่วนตำบลห้วยไต้ ได้กำหนดยุทธศาสตร์การพัฒนา ทั้ง ๗ ด้าน โดยมีรายละเอียด

ดังนี้

๑) ด้านการพัฒนาเศรษฐกิจ และการแก้ไขปัญหาความยากจน

- ๑.๑) ด้านการพัฒนาเกษตรอินทรีย์
- ๑.๒) ด้านการส่งเสริมอาชีพ
- ๑.๓) ด้านการส่งเสริมสินค้า OTOP

๒) ด้านการพัฒนาการศึกษา สังคม ศาสนา วัฒนธรรม ภูมิปัญญาท้องถิ่น และการกีฬา

- ๒.๑) ด้านการส่งเสริม พัฒนา ปรับปรุง คุณภาพการศึกษา
- ๒.๒) ด้านการส่งเสริมวัฒนธรรม และประเพณีท้องถิ่น
- ๒.๓) ด้านการส่งเสริมการกีฬาและนันทนาการ
- ๒.๔) ด้านการสังคมสงเคราะห์ และพัฒนาคุณภาพชีวิต เด็ก สตรี ผู้สูงอายุ คนพิการ และผู้ด้อยโอกาส
- ๒.๕) ด้านการส่งเสริมภูมิปัญญาท้องถิ่น

/๓) ด้านการจัดระเบียบ.....

แผนพัฒนาท้องถิ่น (พ.ศ. ๒๕๖๖ - ๒๕๗๐)

โดย องค์การบริหารส่วนตำบลห้วยไต้ อำเภอโกสัมพิลัย จังหวัดมหาสารคาม

๓) ด้านการจัดระเบียบ ชุมชน สังคม และการรักษาความสงบเรียบร้อย

- ๓.๑) ด้านการจัดระเบียบชุมชน และสังคม
- ๓.๒) ด้านการป้องกันและบรรเทาสาธารณภัย

๔) ด้านการพัฒนาโครงสร้างพื้นฐาน และการจัดการทรัพยากรน้ำ

- ๔.๑) ด้านการก่อสร้าง/ปรับปรุง/บำรุงรักษา เส้นทางสัญจร
- ๔.๒) ด้านการก่อสร้าง/ปรับปรุง/บำรุงรักษา ทางระบายน้ำ คลองส่งน้ำ และชลประทาน
- ๔.๓) ด้านการก่อสร้าง/ปรับปรุง/บำรุงรักษา ระบบไฟฟ้า
- ๔.๔) ด้านการก่อสร้าง/ปรับปรุง/บำรุงรักษา แหล่งน้ำเพื่ออุปโภค-บริโภค

๕) ด้านสุขภาพอนามัย และการป้องกันโรค

- ๕.๑) ด้านการส่งเสริมสุขภาพอนามัยประชาชน
- ๕.๒) ด้านการป้องกันและระงับโรคติดต่อ
- ๕.๓) ด้านการจัดสุขาภิบาลตลาด บ้านเรือน ชุมชน และสถานที่

๖) ด้านการท่องเที่ยว การจัดการทรัพยากรธรรมชาติและสิ่งแวดล้อม

- ๖.๑) ด้านการรักษาความสะอาด และความเรียบร้อยของบ้านเมือง
- ๖.๒) ด้านการส่งเสริมการปลูกป่า/ดูแลรักษาที่สาธารณะ

๗) ด้านการเมือง การบริหารจัดการ และการพัฒนาคุณภาพการปฏิบัติงาน

- ๗.๑) ด้านการพัฒนาศักยภาพบุคลากร
- ๗.๒) ด้านการปรับปรุงขั้นตอนการทำงาน และบริการประชาชน
- ๗.๓) ด้านการพัฒนาเครื่องมือ เครื่องใช้ และสถานที่ปฏิบัติงาน
- ๗.๔) ด้านการพัฒนารายได้
- ๗.๕) ด้านการส่งเสริมการมีส่วนร่วมของประชาชน และเผยแพร่ข่าวสารราชการ

๒.๓ เป้าประสงค์

๑. ส่งเสริมพัฒนาอาชีพสร้างงาน เพิ่มรายได้ ประชาชนยึดถือและปฏิบัติตามแนวทางปรัชญาเศรษฐกิจพอเพียง

๒. ประชาชนมีความรู้ และช่วยกันอนุรักษ์ ฟื้นฟู บำรุงรักษาศาสนา ศิลปวัฒนธรรมจารีตประเพณี ภูมิปัญญาท้องถิ่น และพัฒนาคุณภาพชีวิต ดูแลผู้ด้อยโอกาสทางสังคมให้ได้รับบริการและสวัสดิการจากองค์กรปกครองส่วนท้องถิ่นอย่างทั่วถึง

๓. ประชาชนมีความสามัคคี สามารถป้องกันและรับมือจากสาธารณภัยต่างๆได้ ปัญหาเสพติดลดลงและมีความปลอดภัยในชีวิตและทรัพย์สิน

๔. ระบบสาธารณูปโภค สาธารณูปการ การคมนาคมขนส่ง มีประสิทธิภาพ สามารถตอบสนองความต้องการประชาชนอย่างทั่วถึง

๕. ประชาชนมีสุขภาพอนามัยที่แข็งแรง ห่างไกลจากโรคภัยไข้เจ็บ

๖. ประชาชนมีจิตสำนึกและมีส่วนร่วมในการดูแลรักษาทรัพยากรธรรมชาติและสิ่งแวดล้อมเพิ่มมากขึ้น

๗. องค์การบริหารส่วนตำบลมีการบริหารจัดการภาครัฐที่ดีและมีส่วนร่วมจากทุกภาคส่วนเพิ่มมากขึ้น

/๒.๔ ตัวชี้วัด.....

แผนพัฒนาท้องถิ่น (พ.ศ. ๒๕๖๖ - ๒๕๗๐)

โดย องค์การบริหารส่วนตำบลแห่ใต้ อำเภอโกสัมพิลัย จังหวัดมหาสารคาม

๒.๔ ตัวชี้วัด

๑. จำนวนกลุ่มส่งเสริมอาชีพเพิ่มขึ้นเพื่อให้ประชาชนในท้องถิ่นมีรายได้เพิ่มขึ้น และพึ่งตนเองได้มากขึ้น
๒. จำนวนประชาชนในเขตตำบลมีความรู้ และช่วยกันอนุรักษ์ ฟื้นฟู บำรุงรักษาศาสนา ศิลปวัฒนธรรมประเพณีและภูมิปัญญาท้องถิ่นเพิ่มขึ้น
๓. ประชาชนโดยทั่วไปที่มีสิทธิและลงทะเบียนกับองค์การบริหารส่วนตำบลเพื่อขอรับสิทธิได้รับบริการอย่างทั่วถึงทุกคน และมีคุณภาพชีวิตที่ดีขึ้น
๔. ประชาชนผู้ประสบสาธารณภัยมีความพึงพอใจในการแก้ไขปัญหาความเดือดร้อน และปัญหา ยาเสพติดในพื้นที่ลดลง
๕. จำนวนโครงการด้านโครงสร้างพื้นฐานในด้านต่างๆ ที่องค์การบริหารส่วนตำบลจัดให้เพิ่มขึ้นในแต่ละปี
๖. ประชาชนมีสุขภาพอนามัยที่แข็งแรง ห่างไกลจากโรคภัยไข้เจ็บมีจำนวนเพิ่มขึ้น
๗. จำนวนครัวเรือนในตำบลแท้ได้สามารถบริหารจัดการขยะได้ด้วยตนเองเพิ่มขึ้น
๘. องค์การบริหารส่วนตำบลแท้ได้มีผลการปฏิบัติงานที่มีประสิทธิภาพเพิ่มขึ้น

๒.๕ ค่าเป้าหมาย

๑. กลุ่มส่งเสริมอาชีพเพิ่มขึ้น เพื่อให้ประชาชนในท้องถิ่นมีรายได้เพิ่มขึ้นและพึ่งตนเองได้มากขึ้น
๒. ประชาชนในเขตตำบลมีความรู้ และช่วยกันอนุรักษ์ ฟื้นฟู บำรุงรักษาศาสนา ศิลปวัฒนธรรม ประเพณีและภูมิปัญญาท้องถิ่น เพิ่มขึ้นร้อยละ ๑๐ ต่อปี
๓. ประชาชนมีคุณภาพชีวิตที่ดีขึ้น และได้รับสิทธิในการขึ้นทะเบียนต่างๆ ขององค์การบริหาร ส่วนตำบล อย่างทั่วถึงทุกคน ๑๐๐ เปอร์เซ็นต์
๔. ประชาชนผู้ประสบสาธารณภัยมีความพึงพอใจในการแก้ไขปัญหาความเดือดร้อน ร้อยละ ๘๐ และปัญหา ยาเสพติดที่เกิดขึ้นในพื้นที่ลดลง ร้อยละ ๕ ต่อปี
๕. องค์การบริหารส่วนตำบลจัดให้มีโครงสร้างพื้นฐานในด้านต่างๆ เพื่อให้บริการประชาชนใน แต่ละหมู่บ้านได้ปีละ ๑-๒ โครงการ
๖. ประชาชนมีสุขภาพอนามัยที่แข็งแรง ห่างไกลจากโรคภัยไข้เจ็บ ร้อยละ ๕๐
๗. จำนวนครัวเรือนในตำบลแท้ได้สามารถบริหารจัดการขยะได้ด้วยตนเองเพิ่มขึ้นร้อยละ ๒๐ ครัวเรือนต่อปี
๘. องค์การบริหารส่วนตำบลแท้ได้มีผลการปฏิบัติงานที่มีประสิทธิภาพ ร้อยละ ๖๐

๒.๖ กลยุทธ์

๑. สร้างเศรษฐกิจชุมชนให้เข้มแข็ง สมดุลและยั่งยืน โดยเน้นด้านการเกษตรกรรม ให้เป็นตลาด ผลผลิตทางการเกษตร
๒. ส่งเสริมและพัฒนาระบบการศึกษา บุคลากรด้านการศึกษา ให้เป็นผู้มีทักษะและศักยภาพ และประชาชนช่วยกันอนุรักษ์ ฟื้นฟู วัฒนธรรมประเพณีท้องถิ่น ภูมิปัญญาท้องถิ่น ให้คงอยู่คู่ท้องถิ่น
๓. พัฒนาบทบาทของผู้นำชุมชน คณะกรรมการหมู่บ้าน และพัฒนาคุณภาพชีวิตของเด็ก เยาวชน สตรี ผู้สูงอายุ ผู้พิการ และผู้ด้อยโอกาส ในเขตตำบลแท้ได้

/๔. พัฒนาการให้บริการ.....

แผนพัฒนาท้องถิ่น (พ.ศ. ๒๕๖๖ - ๒๕๗๐)

โดย องค์การบริหารส่วนตำบลแท้ อำเภอกอสุ่มพิสัย จังหวัดมหาสารคาม

๔. พัฒนาการให้บริการประชาชนในการป้องกันและบรรเทาสาธารณภัยต่างๆ และส่งเสริมชุมชนให้เข้มแข็ง
๕. พัฒนาโครงสร้างพื้นฐาน สาธารณูปโภค สาธารณูปการ ให้ได้มาตรฐานและเพียงพอกับความต้องการของประชาชนตามศักยภาพของ อบต. และสร้างระบบการบริหารจัดการน้ำที่มีประสิทธิภาพ
๖. พัฒนาศักยภาพของอาสาสมัครสาธารณสุขประจำหมู่บ้าน (อสม.) ส่งเสริมสุขภาพและอนามัยของประชาชนในทุกกระดับ ให้มีสุขภาพแข็งแรง
๗. สร้างระบบบริหารจัดการทรัพยากรธรรมชาติและสิ่งแวดล้อม ทรัพยากรป่าไม้ พัฒนาแหล่งท่องเที่ยว ส่งเสริมการเชื่อมโยงการท่องเที่ยว และพัฒนาการกีฬา
๘. พัฒนาและส่งเสริมความรู้ความเข้าใจในด้านการเมือง การบริหาร และการปกครอง ให้กับประชาชน สนับสนุนการมีส่วนร่วมในการดำเนินการระหว่างภาครัฐกับประชาชนในรูปแบบต่างๆ และสร้างระบบบริหารจัดการภาครัฐที่ดีใน อบต.

๒.๗ จุดยืนทางยุทธศาสตร์

๑. ส่งเสริมและพัฒนาศักยภาพคนและความเข้มแข็งของชุมชนในการพึ่งตนเองตามหลักปรัชญาของเศรษฐกิจพอเพียง
๒. พัฒนาระบบการศึกษา ส่งเสริมและสนับสนุนกิจกรรมสำคัญทางศาสนา อนุรักษ์ศิลปวัฒนธรรมท้องถิ่นให้คงอยู่สืบไป
๓. พัฒนาการให้บริการประชาชนในป้องกันและบรรเทาสาธารณภัยต่างๆ และปัญหาเสพติดหมดไปจากชุมชน
๔. พัฒนาชุมชนให้น่าอยู่มีความปลอดภัย โดยได้รับบริการสาธารณะด้านโครงสร้างพื้นฐานที่จำเป็นเพื่อความสะดวก รวดเร็ว และรองรับการขยายตัวของชุมชนและเศรษฐกิจ
๕. ส่งเสริมกิจกรรมการออกกำลังกายเพื่อพัฒนาให้ประชาชนมีสุขภาพที่ดีขึ้น
๖. กำจัดขยะมูลฝอย สิ่งปฏิกูล และมลภาวะสิ่งแวดล้อมในท้องถิ่นอย่างมีระบบและมีความยั่งยืน
๗. องค์การบริหารส่วนตำบลมีการบริหารจัดการภาครัฐที่ดีและมีส่วนร่วมจากทุกภาคส่วน

/๒.๙ ความเชื่อมโยง.....

๒.๘ ความเชื่อมโยงของยุทธศาสตร์ในภาพรวม
การจัดทำแผนพัฒนาท้องถิ่นขององค์การบริหารส่วนตำบลมีความเชื่อมโยงของยุทธศาสตร์
ในภาพรวม ดังนี้

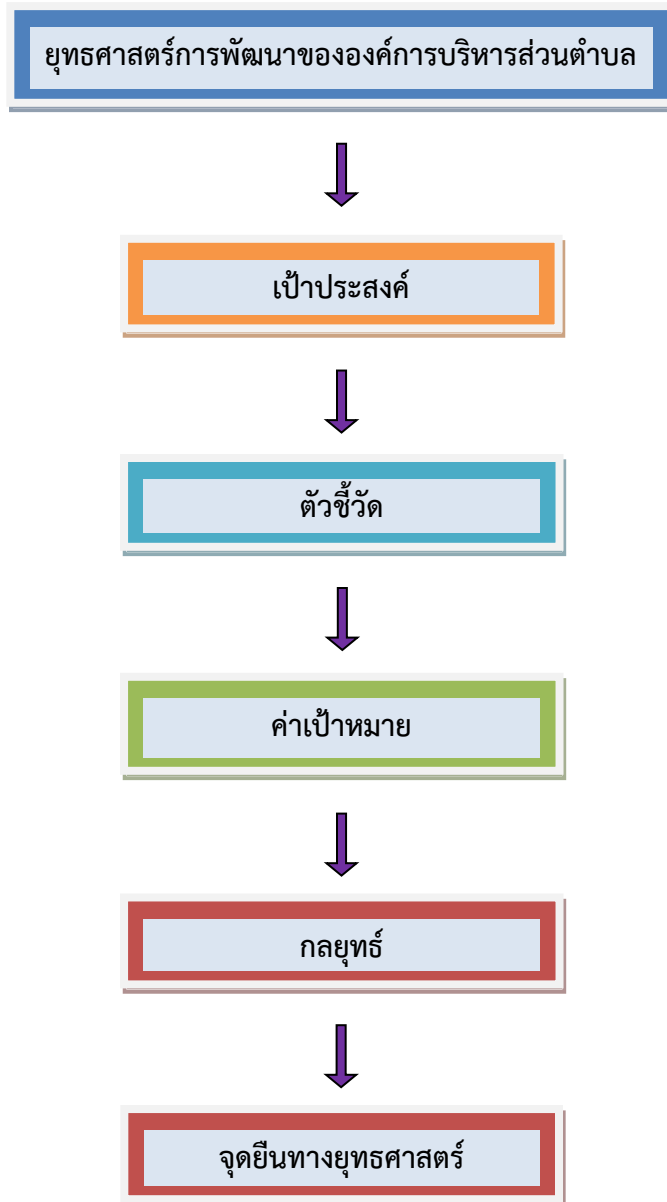

/๓. การวิเคราะห์....

๓. การวิเคราะห์เพื่อพัฒนาท้องถิ่น

๓.๑ การวิเคราะห์กรอบการจัดทำยุทธศาสตร์ขององค์การบริหารส่วนท้องถิ่น

ในการจัดทำแผนพัฒนาท้องถิ่นขององค์การบริหารส่วนตำบลได้ใช้การวิเคราะห์ SWOT Analysis/Demand (Demand Analysis)/Global Demand และTrend ปัจจัยและสถานการณ์การเปลี่ยนแปลงที่มีผลต่อการพัฒนา อย่างน้อยต้องประกอบด้วย การวิเคราะห์ศักยภาพด้านเศรษฐกิจ ด้านสังคม ด้านทรัพยากรธรรมชาติและสิ่งแวดล้อม ซึ่งมีรายละเอียดดังนี้

๑. จุดแข็ง (S : Strength)

➢ ประชาชน ผู้นำชุมชน มีความพร้อมที่จะให้ความร่วมมือกับทางราชการในการพัฒนาท้องถิ่นของตนเอง

- ชุมชนเข้มแข็งได้รับการบริการสาธารณะด้านโครงสร้างพื้นฐานครบถ้วน
- ประชาชนยังยึดมั่นในขนบธรรมเนียมประเพณีและวัฒนธรรมท้องถิ่น
- มีแหล่งน้ำเพื่อการเกษตร ในเขตตำบลแท้ใต้
- ประชากรส่วนใหญ่มีอาชีพเกษตรกรรม ได้แก่ ทำนา เพาะเลี้ยงพันธุ์ปลา ฯลฯ
- มีการประสานความร่วมมือระหว่างองค์การบริหารส่วนตำบลกับส่วนราชการในพื้นที่
- มีความสงบไม่ค่อยจะมีปัญหา ด้านความปลอดภัยและด้านมลพิษ
- มีวัดในเขตตำบลทั้งหมด ๙ แห่ง
- มีสถาบันการเงิน กองทุนหมู่บ้าน มีกลุ่มอาชีพต่างๆ

๒. จุดอ่อน (W : Weakness)

➢ ประชาชนไม่สามารถรวมกลุ่มกันเพื่อดำเนินการด้านเศรษฐกิจของชุมชนในรูปของกลุ่มอาชีพอย่างเข้มแข็ง

➢ ขาดแหล่งเก็บกักน้ำเพื่อการอุปโภคบริโภคและเพื่อการเกษตร

➢ ราษฎรยากจน ส่วนใหญ่ประชาชนประกอบอาชีพทางการเกษตรเพียงอย่างเดียวทำให้ขาดรายได้

➢ องค์การบริหารส่วนตำบลแท้ใต้ มีจำนวนบุคลากรยังไม่ครบตามตำแหน่ง ประกอบกับเครื่องมือไม่เพียงพอ เนื่องจากงบประมาณจำกัด

- ปัญหาหนี้สินของเกษตรกร
- เด็กและเยาวชนในพื้นที่ขาดโอกาสทางการศึกษาต่อในระดับที่สูงขึ้น

๓. โอกาส (O : Opportunity)

➢ จังหวัดมหาสารคาม สามารถสนับสนุนงบประมาณให้องค์การบริหารส่วนตำบลแท้ใต้ ที่มีแผนงาน/โครงการ ตามแนวทางยุทธศาสตร์การพัฒนาจังหวัด

- มีเส้นทางคมนาคมสะดวกสามารถรองรับการขยายตัวของการลงทุนทางเศรษฐกิจ
- รัฐบาลมีนโยบายให้ประชาชนมีส่วนร่วมในการพัฒนาท้องถิ่นของตนเอง
- ได้รับงบประมาณจากส่วนกลางเพิ่มขึ้นเพื่อให้เพียงพอในการบริหารจัดการท้องถิ่น
- ได้รับความร่วมมือสนับสนุนจากหน่วยงานของรัฐเป็นอย่างดี การปฏิรูประบบราชการทำให้พนักงานเกิดความกระตือรือร้นในการปฏิบัติงาน

/๔. ข้อจำกัด.....

แผนพัฒนาท้องถิ่น (พ.ศ. ๒๕๖๖ - ๒๕๗๐)

โดย องค์การบริหารส่วนตำบลแท้ใต้ อำเภอโกสุมพิสัย จังหวัดมหาสารคาม

๔. ข้อจำกัด (T : Threat)

- ปัจจุบันองค์การบริหารส่วนตำบลแท้ใต้เป็นองค์การบริหารส่วนตำบลขนาดกลางมีงบประมาณจำกัดเมื่อเทียบกับภารกิจหน้าที่ต่างๆ ตามกฎหมายที่กำหนด ให้เป็นอำนาจหน้าที่ขององค์การบริหารส่วนตำบล ตามกฎหมายอื่น ตามภารกิจถ่ายโอนฯ ตามนโยบายท้องถิ่น นโยบายจังหวัด และนโยบายรัฐบาล
- งบประมาณที่ได้รับจากส่วนกลาง ไม่เพียงพอในการบริหารงาน
- ระเบียบกฎหมายที่เกี่ยวข้อง ค่อนข้างมากทำให้การดำเนินงานไม่คล่องตัว เกิดความล่าช้าในการปฏิบัติงาน
- การพัฒนาบางด้านต้องเป็นไปตามกฎหมาย จึงไม่สามารถดำเนินการแก้ปัญหาได้ ต้องอาศัยความเสียสละของชุมชนเท่านั้น ซึ่งบางครั้งก็ทำได้ยากมาก

๓.๒ การประเมินสถานการณ์สภาพแวดล้อมภายนอกที่เกี่ยวข้อง

ในการจัดทำแผนพัฒนาท้องถิ่นขององค์การบริหารส่วนตำบลนั้น ได้ทำการประเมินสถานการณ์สภาพแวดล้อมภายนอกที่เกี่ยวข้อง ซึ่งมีรายละเอียดดังนี้

๑. ยุทธศาสตร์ด้านการพัฒนาเศรษฐกิจและการแก้ไขปัญหาความยากจน

๑.๑ ประชาชนไม่สามารถรวมกลุ่มกันเพื่อดำเนินการด้านเศรษฐกิจของชุมชนในรูปของกลุ่มอาชีพอย่างเข้มแข็งและขาดแหล่งเงินทุนในการทำกิจการและประกอบอาชีพ

๑.๒ ผลผลิตทางการเกษตรราคาตกต่ำ เนื่องจากต้องผ่านพ่อค้าแม่ค้าคนกลาง

๒. ยุทธศาสตร์ด้านการศึกษา ศาสนา วัฒนธรรม การกีฬา และภูมิปัญญาท้องถิ่น

๒.๑ การศึกษาสื่อการเรียนการสอนยังไม่พอเพียง เด็กนักเรียนไม่ได้รับการศึกษาต่อในระดับที่สูงกว่าชั้นพื้นฐาน และขาดงบประมาณในการศึกษา ครอบครัวยากจน

๒.๒ ศิลปะ วัฒนธรรม จารีต ประเพณี ถูกสังคมสมัยใหม่ค่อยๆ เปลี่ยนแปลงไปและไม่ค่อยมีผู้สืบทอดภูมิปัญญาท้องถิ่น

๓. ยุทธศาสตร์ด้านการจัดระเบียบชุมชน สังคม และการรักษาความสงบเรียบร้อย

๓.๑ การจราจรบนถนนมีเพิ่มมากขึ้นอาจทำให้เกิดอุบัติเหตุขึ้นได้

๓.๒ เกิดสาธารณภัยขึ้นบ่อยครั้งทำให้ทรัพย์สินของประชาชนได้รับความเสียหาย

๔. ยุทธศาสตร์ด้านการพัฒนาโครงสร้างพื้นฐาน และการจัดการทรัพยากรน้ำ

๔.๑ ประชาชนต้องการเส้นทางในการสัญจรไปมาเพิ่มมากขึ้น

๔.๒ ไฟฟ้าส่องสว่างทางและที่สาธารณะยังไม่สามารถดำเนินการครอบคลุมพื้นที่ได้ทั้งหมด

๔.๓ รางระบายน้ำยังไม่เพียงพอ เกิดการอุดตันทำให้มีน้ำขังเป็นบางจุด

๔.๔ แหล่งน้ำในการเกษตรไม่พอเพียงในช่วงฤดูแล้ง และน้ำประปาสำหรับอุปโภค-บริโภค และยังไม่ได้มาตรฐาน

๕. ยุทธศาสตร์ด้านสุขภาพอนามัย และการป้องกันโรค

๕.๑ เยาวชนและวัยรุ่นติดเกมส์ บุหรี่ เหล้า ยาเสพติด และท้องก่อนวัยอันสมควร

๕.๒ ประชาชนไม่ค่อยให้ความสำคัญกับการออกกำลังกายและการดูแลสุขภาพของตนเอง

/๖. ยุทธศาสตร์.....

๖. ยุทธศาสตร์ด้านการท่องเที่ยว การจัดการทรัพยากรธรรมชาติและสิ่งแวดล้อม

๖.๑ ปัญหาเรื่องการบริหารจัดการขยะในชุมชน

๖.๒ ประชาชนขาดจิตสำนึกในการการอนุรักษ์ทรัพยากรธรรมชาติและสิ่งแวดล้อม

๗. ยุทธศาสตร์ด้านการพัฒนาด้านการเมือง การบริหารจัดการ และการพัฒนาคุณภาพการปฏิบัติงานขององค์การบริหารส่วนตำบลแห่ใต้

๗.๑ ขาดแคลนบุคลากรในการปฏิบัติงานตามตำแหน่ง

๗.๒ ระบบการทำงานยังไม่ต่อเนื่อง ขาดทีมประสานงานที่แข็งแกร่ง

๗.๓ ขาดอุปกรณ์เครื่องมือ เครื่องใช้ในการปฏิบัติงาน

๗.๔ ระบบฐานข้อมูลด้านต่างๆ ไม่ถูกต้อง ไม่ชัดเจน ประชาชนให้ข้อมูลที่คลาดเคลื่อน

๗.๕ ประชาชนไม่ค่อยให้ความสำคัญกับการมีส่วนร่วมในการแสดงความคิดเห็น

๗.๖ ประชาชนยังไม่เข้าใจบทบาทของตนเองในการพัฒนาท้องถิ่น

๗.๗. การแก้ไขปัญหาด้านต่างๆ เป็นงานที่ต้องอาศัยความร่วมมือและการประสานงานที่ดี ในหน่วยงานที่เกี่ยวข้อง และจากหลาย ภาคส่วน จึงจะเกิดผลสัมฤทธิ์

ความเชื่อมโยงยุทธศาสตร์การพัฒนาจังหวัดกับยุทธศาสตร์การพัฒนาขององค์กรปกครองส่วนท้องถิ่น

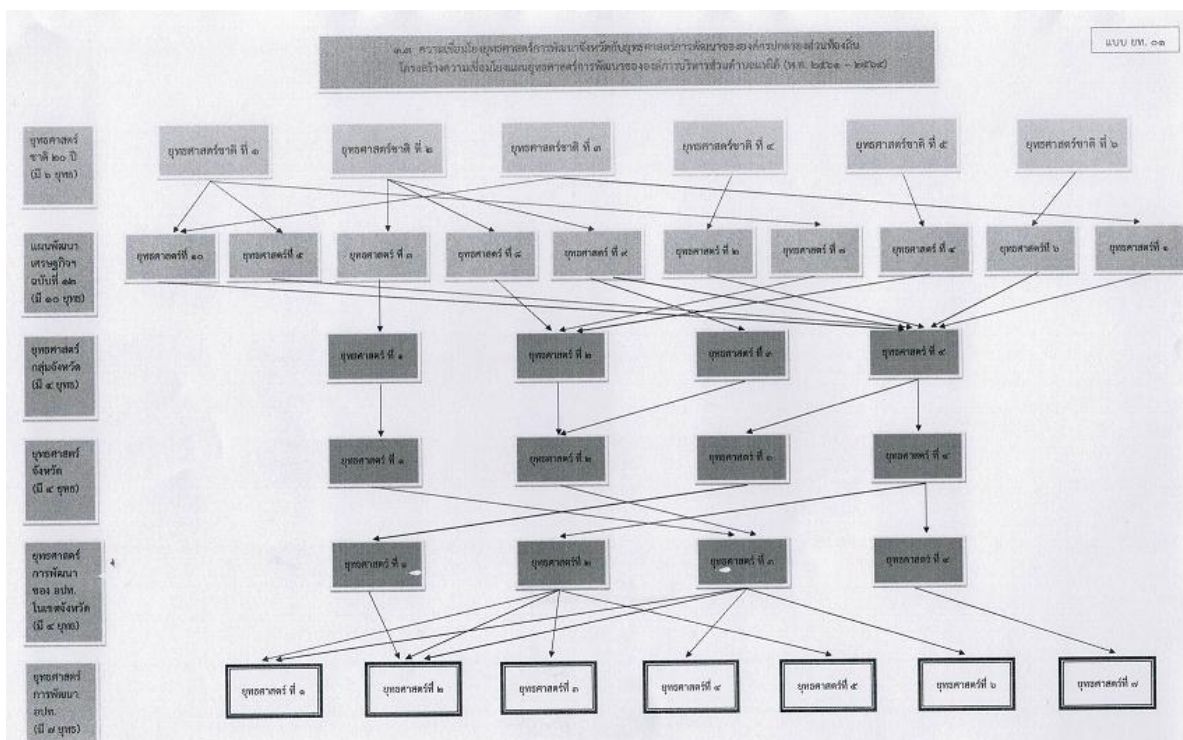

/ความเชื่อมโยงยุทธศาสตร์.....

แผนพัฒนาท้องถิ่น (พ.ศ. ๒๕๖๖ - ๒๕๗๐)

โดย องค์การบริหารส่วนตำบลแห่ใต้ อำเภอโกสุมพิสัย จังหวัดมหาสารคาม

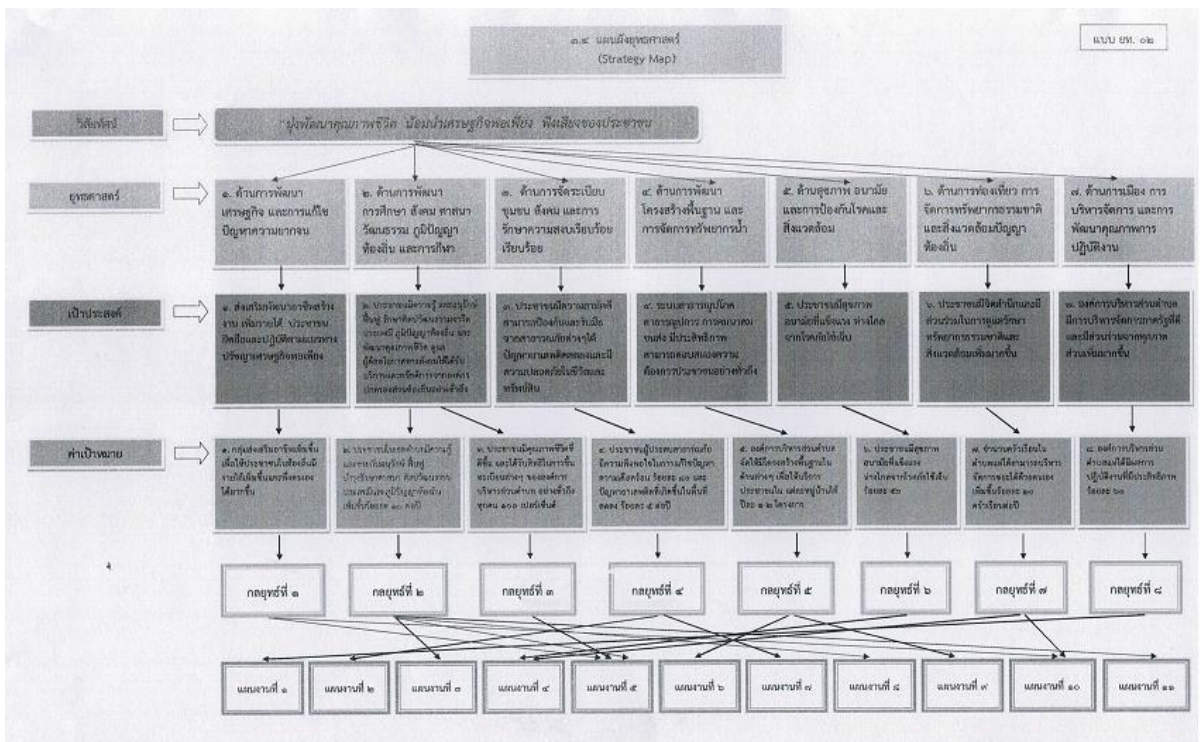
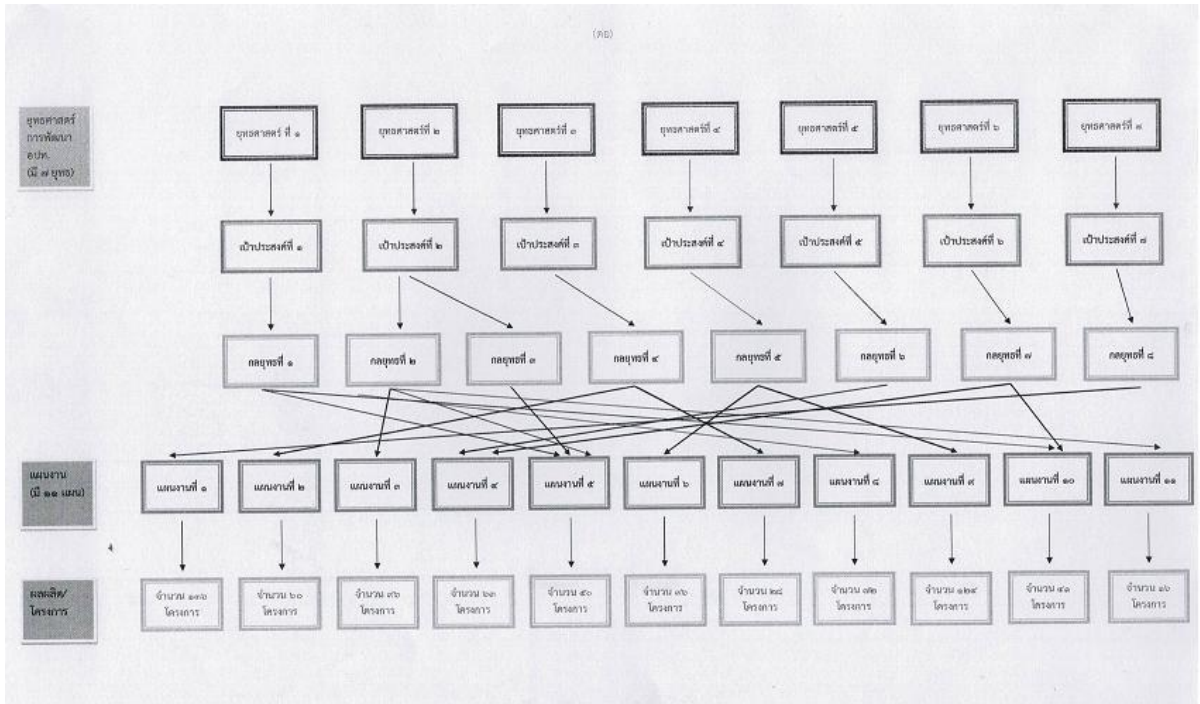

/ส่วนที่ ๓.....

ส่วนที่ ๓

การนำแผนพัฒนาท้องถิ่นไปสู่การปฏิบัติ

๑. ยุทธศาสตร์การพัฒนาและแผนงาน

| ที่ | ยุทธศาสตร์ | ด้าน | แผนงาน | หน่วยงานรับผิดชอบหลัก | หน่วยงานสนับสนุน |
|-----|--|---------------------|-------------------------------------|----------------------------|-----------------------------|
| ๑ | ด้านการพัฒนาเศรษฐกิจและการแก้ไขปัญหาความยากจน | บริการชุมชนและสังคม | แผนงานสังคมสงเคราะห์ | กองสวัสดิการสังคม | องค์การบริหารส่วนตำบลแห่ใต้ |
| | | การเศรษฐกิจ | แผนงานการเกษตร | กองส่งเสริมการเกษตร | |
| ๒ | ด้านการพัฒนาการศึกษา สังคม ศาสนา วัฒนธรรม ภูมิปัญญาท้องถิ่น และการกีฬา | บริการชุมชนและสังคม | แผนงานการศึกษา | กองการศึกษาฯ | |
| | | บริการชุมชนและสังคม | แผนงานการศาสนา วัฒนธรรมและนันทนาการ | กองการศึกษาฯ | |
| | | บริการชุมชนและสังคม | แผนงานสังคมสงเคราะห์ | กองสวัสดิการสังคม | |
| | | งบกลาง | แผนงานงบกลาง | กองสวัสดิการสังคม | |
| ๓ | ด้านการจัดระเบียบชุมชนสังคม และการรักษาความสงบเรียบร้อย | บริหารทั่วไป | แผนงานการรักษาความสงบภายใน | สำนักปลัด | |
| | | บริการชุมชนและสังคม | แผนงานสร้างความเข้มแข็งของชุมชน | สำนักปลัด | |
| ๔ | ด้านการพัฒนาโครงสร้างพื้นฐาน และการจัดการทรัพยากรน้ำ | บริการชุมชนและสังคม | แผนงานเคหะและชุมชน | กองช่าง | |
| | | การเศรษฐกิจ | แผนงานอุตสาหกรรมและการโยธา | กองช่าง | |
| ๕ | ด้านสุขภาพอนามัย และการป้องกันโรค | บริการชุมชนและสังคม | แผนงานสาธารณสุข | กองสาธารณสุขและสิ่งแวดล้อม | |
| | | บริการชุมชนและสังคม | แผนงานเคหะและชุมชน | กองช่าง | |
| | | งบกลาง | แผนงานงบกลาง | กองสวัสดิการสังคม | |
| ๖ | ด้านการท่องเที่ยว การจัดการทรัพยากรธรรมชาติและสิ่งแวดล้อม | บริการชุมชนและสังคม | แผนงานสาธารณสุข | กองสาธารณสุขและสิ่งแวดล้อม | |
| | | การเศรษฐกิจ | แผนงานการเกษตร | กองส่งเสริมการเกษตร | |
| ๗ | ด้านการเมือง การบริหารจัดการ และการพัฒนาคุณภาพการปฏิบัติงาน | บริหารทั่วไป | แผนงานบริหารงานทั่วไป | ทุกส่วนราชการ | |
| | | งบกลาง | แผนงานงบกลาง | สำนักปลัด | |
| รวม | ๗ ยุทธศาสตร์ | ๔ ด้าน | ๑๑ แผนงาน | ๗ สำนัก/กอง | |

/๒. บัญชีโครงการพัฒนา....

ส่วนที่ ๔ การติดตามและประเมินผล

๑. การติดตามและประเมินผลยุทธศาสตร์

ตามติดตามและประเมินผลแผนพัฒนาท้องถิ่น เป็นการติดตามและประเมินผลความสอดคล้องและความสำเร็จของแผนยุทธศาสตร์การพัฒนาขององค์กรปกครองส่วนท้องถิ่น และการติดตามและประเมินผลโครงการพัฒนาที่องค์กรปกครองส่วนท้องถิ่นได้ดำเนินการตามแผนดำเนินงานว่าเป็นไปตามเป้าหมายการพัฒนาที่สอดคล้องกับพันธกิจ ซึ่งสามารถนำไปสู่การบรรลุวิสัยทัศน์ที่องค์กรปกครองส่วนท้องถิ่นกำหนดหรือไม่ และโครงการพัฒนานั้นประสบความสำเร็จตามกรอบการประเมินในระดับใด โดยมีขั้นตอนดังนี้

ขั้นตอนที่ ๑ แต่งตั้งคณะกรรมการติดตามและประเมินผลแผนพัฒนาท้องถิ่น กำหนดกรอบแนวทางและวิธีการในการติดตามและประเมินผลแผนยุทธศาสตร์การพัฒนาขององค์กรปกครองส่วนท้องถิ่น และประเมินผลโครงการพัฒนาตามที่ได้ดำเนินการ ดังนี้

๑. การกำหนดกรอบ แนวทาง และวิธีการติดตามและประเมินผลแผน กำหนดแนวทางการติดตามและประเมินผลแผนยุทธศาสตร์การพัฒนาขององค์กรปกครองส่วนท้องถิ่น ดังนี้

๑.๑ ความสอดคล้องของยุทธศาสตร์ แผน และกลยุทธ์ที่กำหนด

๑.๒ ความเพียงพอของทรัพยากรเพื่อดำเนินกิจกรรมของหน่วยงาน

๑.๓ ความก้าวหน้าของกิจกรรมที่กำหนดไว้ตามแผนโดยมีการติดตามผล

แบบประสิทธิภาพ เป็นการศึกษความสัมพันธ์ระหว่างผลผลิตกับทรัพยากรที่ใช้ในการประเมินประสิทธิภาพ

แบบประสิทธิผล เป็นการศึกษาผลที่ได้รับผลลัพธ์และผลผลิต เป็นการประเมินผลประโยชน์ที่เกิดจากการทำกิจกรรมที่มีต่อกลุ่มเป้าหมายที่ได้รับบริการและการประเมินผลผลิตที่เกิดขึ้นจากกิจกรรม

๑.๔ การประเมินผลกระทบ เป็นการศึกษาผลที่ได้รับรวมยอด

คณะกรรมการติดตามและประเมินผลแผนพัฒนาท้องถิ่นอาจนำแนวทางทั้งหมดที่กำหนดมาใช้ หรืออาจเลือกใช้ในบางแนวทางในการติดตามและประเมินผลแผนยุทธศาสตร์การพัฒนาขององค์กรปกครองส่วนท้องถิ่น โดยอย่างน้อยต้องสามารถประเมินความสอดคล้องและความสามารถวัดความสำเร็จหรือความก้าวหน้าของแผนยุทธศาสตร์การพัฒนาขององค์กรปกครองส่วนท้องถิ่นได้ ทั้งนี้ ขึ้นอยู่กับคณะกรรมการจะพิจารณา

๒.การกำหนดกรอบแนวทางและวิธีการในการติดตามและประเมินผลโครงการตามแผนยุทธศาสตร์การพัฒนางค์กรปกครองส่วนท้องถิ่น อาจกำหนดแนวทาง ดังนี้

๒.๑ การประเมินผลกระบวนการหรือการประเมินประสิทธิภาพ

๒.๒ การประเมินผลโครงการหรือการประเมินประสิทธิภาพ

๒.๓ การประเมินผลกระทบ

ขั้นตอนที่ ๒ คณะกรรมการประเมินผลแผนพัฒนาท้องถิ่นดำเนินการติดตามและประเมินผลแผนยุทธศาสตร์การพัฒนางค์กรปกครองส่วนท้องถิ่น ตามกรอบแนวทางและวิธีการที่กำหนดโดยสามารถติดตามและประเมินผลได้ตลอดระยะเวลาของแผนยุทธศาสตร์การพัฒนางค์กรปกครองส่วนท้องถิ่น

ขั้นตอนที่ ๓ คณะกรรมการติดตามและประเมินผลแผนพัฒนาท้องถิ่นดำเนินการติดตามและประเมินผลโครงการพัฒนาตามกรอบแนวทางและวิธีการที่กำหนด โดยสามารถติดตามและประเมินผลได้ตั้งแต่ก่อนเริ่มโครงการพัฒนาตามแผนดำเนินงานจนถึงสิ้นสุดโครงการ

ขั้นตอนที่ ๔ รายงานและเสนอความเห็นซึ่งได้จากการติดตามและประเมินผลแผนยุทธศาสตร์การพัฒนางค์กรปกครองส่วนท้องถิ่น

/๒. การติดตาม.....

แผนพัฒนาท้องถิ่น (พ.ศ. ๒๕๖๖ - ๒๕๗๐)

โดย องค์การบริหารส่วนตำบลแห่ใต้ อำเภอโกสุมพิสัย จังหวัดมหาสารคาม

๒. การติดตามและประเมินผลโครงการ

วิธีในการติดตามและประเมินผล มีขั้นตอนการติดตามและประเมินผล ดังนี้

๑. กำหนดกรอบ แนวทาง และวิธีการในการติดตามและประเมินผลแผนยุทธศาสตร์การพัฒนารองการปกครองส่วนท้องถิ่น
๒. สร้างและพัฒนาเครื่องมือสำหรับการติดตามและประเมินผล
๓. เสนอคณะกรรมการติดตามและประเมินผลแผนพัฒนาองครักษ์การปกครองส่วนท้องถิ่น เพื่อพิจารณาให้ความเห็นชอบกรอบแนวทาง วิธีการ และเครื่องมือสำหรับการติดตามและประเมินผล
๔. ประชุมชี้แจงแนวทาง วิธีการติดตามและประเมินผล ร่วมกับผู้บริหารและผู้ที่เกี่ยวข้อง เพื่อจัดเตรียมข้อมูลสำหรับรองรับการประเมินก่อนลงพื้นที่จริง
๕. ประชุมสำหรับการติดตามและประเมินผลกับคณะผู้บริหารและผู้ที่เกี่ยวข้องตามกรอบแนวทางและวิธีการที่กำหนด

การติดตามและประเมินผลแผนพัฒนาขององค์การบริหารส่วนตำบลแท้ได้ ประกอบด้วยกระบวนการติดตามและการประเมินผลลัพท์ ซึ่งสามารถอธิบายรายละเอียดได้ ดังนี้

การติดตามประเมินผลแผนพัฒนาท้องถิ่น เป็นการตรวจสอบในระหว่างดำเนินกิจกรรมตามโครงการว่าสามารถดำเนินการเป็นไปตามเป้าหมายที่ตั้งไว้ได้ เพื่อให้บุคลากรที่เกี่ยวข้องสามารถระดมความคิดในการปรับเปลี่ยนวิธีการดำเนินงานที่จะสามารถนำไปสู่การบรรลุแผนที่กำหนดไว้ได้ เครื่องมือที่ใช้ในการติดตามผลการดำเนินงาน ได้แก่ แบบติดตามผลการดำเนินงานขององค์การบริหารส่วนตำบลแท้ได้ ซึ่งประกอบด้วย การติดตามการดำเนินงานของโครงการและการเปลี่ยนแปลงโครงการติดตามการใช้จ่ายงบประมาณ การติดตามโครงการที่ได้รับเงินอุดหนุน เฉพาะกิจ อุปสรรคในการดำเนินงานการประเมินผลแผนพัฒนาท้องถิ่น เป็นการตรวจสอบผลที่เกิดขึ้นจริง เมื่อดำเนินโครงการแล้วเสร็จเปรียบเทียบกับวัตถุประสงค์ที่กำหนดไว้

ตามระเบียบกระทรวงมหาดไทยว่าด้วยการจัดทำแผนขององค์การปกครองส่วนท้องถิ่น พ.ศ.๒๕๔๘ หมวด ๖ ข้อ ๒๙ และระเบียบกระทรวงมหาดไทยว่าด้วยการจัดทำแผนขององค์การปกครองส่วนท้องถิ่น (ฉบับที่ ๒) พ.ศ.๒๕๕๙ ข้อ ๑๓ และในการประเมินผลแผนนั้นจะต้องดำเนินการประเมินคุณภาพของแผนยุทธศาสตร์การพัฒนารองการปกครองส่วนท้องถิ่นตามแนวทางการติดตามและประเมินผลยุทธศาสตร์เพื่อสอดคล้องกับแผนพัฒนาท้องถิ่นสี่ปีขององค์การปกครองส่วนท้องถิ่น แจ้งตามหนังสือกระทรวงมหาดไทย ที่ มท ๐๘๑๐.๒/ว๕๗๙๗ ลงวันที่ ๑๐ ตุลาคม ๒๕๕๙ เรื่องแนวทางและหลักเกณฑ์การจัดทำและประสานแผนพัฒนาท้องถิ่นสี่ปี (พ.ศ.๒๕๖๑-๒๕๖๔) ขององค์การปกครองส่วนท้องถิ่น ตามระเบียบกระทรวงมหาดไทยว่าด้วยการจัดทำแผนพัฒนาขององค์การปกครองส่วนท้องถิ่น (ฉบับที่ ๒) พ.ศ.๒๕๕๙

๓. สรุปผลการพัฒนาท้องถิ่น จากแผนพัฒนาท้องถิ่น พ.ศ. ๒๕๖๑ - ๒๕๖๕

๓.๑ การวัดผลในเชิงปริมาณและเชิงคุณภาพ

(๑) การวัดผลในเชิงปริมาณ

ตามที่องค์การบริหารส่วนตำบลแท้ได้ดำเนินการจัดทำแผนพัฒนาท้องถิ่นขึ้นมาเพื่อใช้เป็นเครื่องมือในการพัฒนาองค์การบริหารส่วนตำบลให้บรรลุเป้าหมายที่วางไว้ เกิดประสิทธิภาพประสิทธิผลสูงสุดในการแก้ไขปัญหาให้กับประชาชนในการจัดทำแผนพัฒนานั้นจะต้องมีการติดตามและประเมินแผนพัฒนาตามระเบียบกระทรวงมหาดไทยว่าด้วยการจัดทำแผนขององค์การปกครองส่วนท้องถิ่น พ.ศ.๒๕๔๘ หมวด ๖ ข้อ ๒๙ และระเบียบกระทรวงมหาดไทยว่าด้วยการจัดทำแผนขององค์การปกครองส่วนท้องถิ่น (ฉบับที่ ๒) พ.ศ.๒๕๕๙

/ข้อ ๑๓ โดยคณะกรรมการ.....

แผนพัฒนาท้องถิ่น (พ.ศ. ๒๕๖๖ - ๒๕๗๐)

โดย องค์การบริหารส่วนตำบลแท้ อำเภอกอสมพิสัย จังหวัดมหาสารคาม

ข้อ ๑๓ โดยคณะกรรมการติดตามและประเมินแผนพัฒนาเป็นผู้ดำเนินการติดตามและประเมินผลแผนพัฒนา ซึ่งคณะกรรมการจะต้องดำเนินการกำหนดแนวทาง วิธีการในการติดตามและประเมินผลแผนพัฒนา ดำเนินการติดตามและประเมินผลแผนพัฒนา รายงานผลและเสนอความเห็นซึ่งได้จากการติดตามและประเมินผลแผนพัฒนาต่อผู้บริหารท้องถิ่น เพื่อให้ผู้บริหารท้องถิ่นเสนอต่อสภาท้องถิ่น และคณะกรรมการพัฒนาท้องถิ่น พร้อมทั้งประกาศผลการติดตามและประเมินผลแผนพัฒนาให้ประชาชนในท้องถิ่นทราบในที่เปิดเผยภายในสิบห้าวันนับแต่วันรายงานผลและเสนอความเห็นดังกล่าวและต้องปิดประกาศไว้เป็นระยะเวลาไม่น้อยกว่าสามสิบวันโดยอย่างน้อยปีละสองครั้งภายในเดือนเมษายนและภายในเดือนตุลาคมของทุกปี

โดยเครื่องมือที่ใช้ในการติดตามและประเมินผลในเชิงปริมาณ มีดังนี้

แบบที่ ๑ การกำกับกับการจัดทำแผนยุทธศาสตร์ขององค์กรปกครองส่วนท้องถิ่น

แบบที่ ๒ แบบติดตามผลการดำเนินงานขององค์กรปกครองส่วนท้องถิ่น

แบบที่ ๓/๑ แบบประเมินผลการดำเนินงานตามแผนยุทธศาสตร์

แบบประเมินคุณภาพของแผนพัฒนา

(แจ้งตามหนังสือกระทรวงมหาดไทย ที่ มท ๐๘๑๐.๒/ว ๐๗๐๓ ลงวันที่ ๒ กุมภาพันธ์ ๒๕๕๘ เรื่อง แนวทางและหลักเกณฑ์การจัดทำและประสานแผนพัฒนาสามปีขององค์กรปกครองส่วนท้องถิ่น ข้อ ๗ การวัดคุณภาพของแผนพัฒนาท้องถิ่น ตามนัยหนังสือกระทรวงมหาดไทย ด่วนที่สุด ที่ มท ๐๘๑๐.๒/ว ๔๘๓๐ ลงวันที่ ๒๒ พฤศจิกายน ๒๕๕๖ ให้แล้วเสร็จภายใน ๑๕ วัน นับแต่วันประกาศใช้แผนพัฒนาท้องถิ่น)

การติดตามและประเมินผลด้วยระบบ e-plan (www.dla.go.th)

(๒) การวัดผลในเชิงคุณภาพ

การจัดผลเชิงคุณภาพเทศบาลใช้การสำรวจความพึงพอใจในการวัดผลเชิงคุณภาพโดยภาพรวม โดยได้มีการประเมินความพึงพอใจ ซึ่งการประเมินความพึงพอใจทำให้ทราบถึงผลเชิงคุณภาพในการดำเนินงานของเทศบาลในภาพรวม

โดยเครื่องมือที่ใช้ในการประเมินความพึงพอใจ มีดังนี้

แบบที่ ๓/๒ แบบประเมินความพึงพอใจต่อผลการดำเนินงานขององค์การบริหารส่วนตำบล

แบบที่ ๓/๓ แบบประเมินความพึงพอใจของประชาชนที่มีต่อการให้บริการ

๔. ข้อเสนอแนะในการจัดทำแผนพัฒนาท้องถิ่นในอนาคต

๔.๑ ผลกระทบนำไปสู่ออนาคต (เช่น จะทำ สนับสนุน ส่งเสริม ป้องกัน อย่างไร เป็นต้น)

ในทฤษฎีทางวิชาการการจัดการ ซึ่งว่า องค์กรต่างๆ ไม่ว่าจะเป็นองค์กรภาครัฐหรือองค์กรภาคเอกชน จะพัฒนา เติบโตและอยู่รอดได้ต้องมีการปรับตัวให้เข้ากับการเปลี่ยนแปลงของสภาพแวดล้อมภายนอก ๔ ประการ (PEST) ตลอดเวลา ซึ่งประกอบด้วย

๑. สิ่งแวดล้อมด้านการเมือง (Political Environment)
๒. สิ่งแวดล้อมด้านเศรษฐกิจ (Economic Environment)
๓. สิ่งแวดล้อมด้านสังคม (Social Environment) และ
๔. สิ่งแวดล้อมด้านวิทยาการใหม่ๆ (Technology)

/สังคม (Social).....

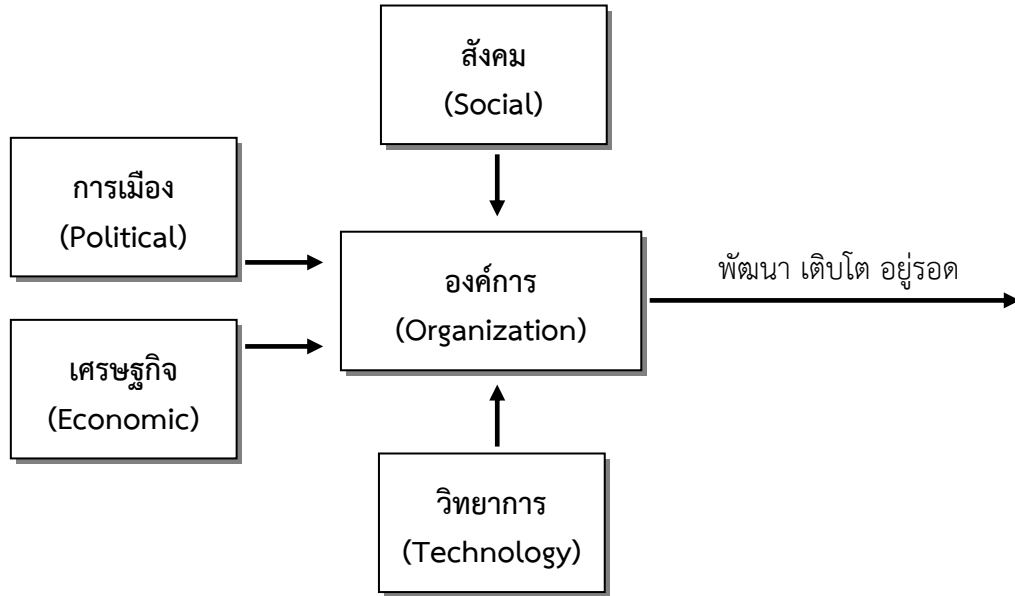

จากแผนภาพ องค์การบริหารส่วนตำบล มีฐานะเป็นองค์กรภาครัฐองค์กรหนึ่ง จึงมีความจำเป็นที่จะต้องมีความสามารถในการปรับตัวให้เข้ากับการเปลี่ยนแปลงของสิ่งแวดล้อมต่างๆ ๔ ประการ ดังที่กล่าวมาแล้ว เพื่อให้องค์กรพัฒนา เติบโตและอยู่รอดต่อไปได้ วิสัยทัศน์ในการปฏิบัติงานในองค์กรปกครองส่วนท้องถิ่น ต้องวิเคราะห์ตามสิ่งแวดล้อมที่จะเปลี่ยนแปลงไปทั้ง ๔ ประการ ดังนี้

๑) การปรับตัวให้เข้ากับการเมือง (Political Environment) ที่เปลี่ยนแปลง

หากกล่าวถึงการปกครองของไทยในปัจจุบัน อาจแบ่งระดับการเมือง ออกได้เป็น ๒ ระดับ ได้แก่ การเมืองระดับชาติและการเมืองระดับท้องถิ่น การเมืองระดับชาติ ได้แก่ การเมืองระดับรัฐบาล สมาชิกสภาผู้แทนราษฎร สมาชิกวุฒิสภา ในส่วนของการเมืองระดับท้องถิ่นนั้นยังสามารถแบ่งแยกย่อยออกได้เป็นหลายประเภท เช่น การเมืองของ อบจ. เทศบาล หรือ อบต. หรือแม้กระทั่งการเมืองในระดับหมู่บ้าน ที่จะต้องมีการเลือกตั้งผู้ใหญ่บ้านโดยราษฎรในหมู่บ้านนั้นๆ เป็นต้น

ในสภาพข้อเท็จจริงปัจจุบันและผลงานวิจัยต่างๆ ที่เกี่ยวข้องต่างชี้ว่าการเมืองในระดับชาติยังมีอิทธิพลต่อการเมืองในระดับท้องถิ่นอยู่หลายประการ เช่น การเลือกตั้งในระดับท้องถิ่นต้องอาศัยภาพลักษณ์ของพรรคการเมืองระดับชาติเพื่อช่วยในการหาเสียง การให้เงินอุดหนุนเฉพาะกิจจากส่วนกลางมายังองค์กรปกครองส่วนท้องถิ่น โดยเลือกให้เฉพาะท้องถิ่นที่เป็นพรรคพวกเดียวกันกับราชการส่วนกลาง เป็นต้น

ในอนาคต อำนาจหน้าที่และบทบาทของนักการเมืองท้องถิ่นและข้าราชการท้องถิ่นจะเป็นอย่างไรนั้น ส่วนหนึ่งก็ขึ้นอยู่กับสิ่งแวดล้อมทางการเมืองโดยเฉพาะอย่างยิ่งอิทธิพลจากการเมืองระดับชาติ ซึ่งถ่ายทอดออกมาเป็นนโยบายของรัฐที่มีต่อ อบต. ซึ่งมีกลไกสลับเปลี่ยนกันเป็น ๒ กรณี กล่าวคือ การรวมอำนาจการปกครอง (Centralization) หรือ การกระจายอำนาจการปกครอง (Decentralization) ดังนั้น ผู้ที่จะปฏิบัติงานใน อบต. จึงจำเป็นที่จะต้องทราบความเคลื่อนไหวของนโยบายรัฐอยู่ตลอดเวลา เพื่อบริหารจัดการ อบต. ให้เข้ากับสถานการณ์ดังกล่าวที่เปลี่ยนแปลงอยู่ตลอดเวลา

ในส่วนของปัจจัยการเมือง.....

ในส่วนของปัจจัยการเมืองระดับท้องถิ่นด้วยกันเองนั้น ทุกฝ่ายที่เกี่ยวข้องจะต้องเข้าใจ บทบาทหน้าที่ของตนเอง ซึ่งโดยหลักการแล้วการตัดสินใจกำหนดนโยบายควรเป็นหน้าที่ของฝ่ายการเมืองท้องถิ่น ทุกฝ่ายควรต้องรู้ความเคลื่อนไหวและการเปลี่ยนแปลงของการเมืองท้องถิ่นในทุกระดับ ทั้งระดับ อบจ. เทศบาล อบต. และระดับหมู่บ้าน เพราะการเมืองท้องถิ่นเหล่านี้มีความเชื่อมโยงสัมพันธ์กันและจะต้องมีผลกระทบต่อกัน อปท. ไม่ทางตรงก็ทางอ้อม ข้าราชการท้องถิ่นควรพยายามปรับข้อเท็จจริงในท้องถิ่นให้เข้ากับระเบียบกฎหมายของรัฐ ซึ่งในบางครั้งระเบียบ กฎหมาย อาจไม่เหมาะสมกับสภาพปัญหาและความต้องการของคนในท้องถิ่นก็ต้องเป็นหน้าที่ของข้าราชการท้องถิ่นที่จะประยุกต์ใช้กฎหมายให้สามารถใช้ได้จริง ตามสภาพและบริบทแวดล้อมของท้องถิ่นนั้นๆ จึงจะได้ชื่อว่าเป็นนักบริหารการเปลี่ยนแปลง (Change Agent) อย่างแท้จริง

๒) การปรับตัวเข้ากับเศรษฐกิจ (Economic Environment) ที่เปลี่ยนแปลง

เมื่อสภาพเศรษฐกิจโดยรวมของประเทศไม่ดี ทำให้ประชาชนยากจนเพิ่มขึ้นเป็นสาเหตุของปัญหาอื่นๆ ที่กระทบต่อ อปท. ตามมา ไม่ว่าจะเป็นปัญหาขาดเสถียรภาพ ปัญหาโสเภณีเด็ก ปัญหาประชาชนเรียกร้องในสิ่งที่สามารถแก้ไขเฉพาะหน้ามากกว่าสิ่งที่แก้ไขได้ยากยิ่งยยืน เช่น ต้องการผ้าห่มกันหนาวฟรี เสื้อกันหนาวฟรี และของฟรีอื่นๆ จาก อปท. เป็นต้น ซึ่งสวนทางกับระเบียบกฎหมายและการตรวจสอบอย่างเข้มข้นของสำนักงานตรวจเงินแผ่นดิน ที่พยายามจำกัดขอบเขตการตัดสินใจขององค์กรปกครองส่วนท้องถิ่นในเรื่องของการแจกของให้แก่ราษฎร

อีกปัญหาหนึ่งประชาชนอาจขาดการมีส่วนร่วมทางการเมืองกับ อปท. เพราะต้องเอาเวลาไปทำงานหาเงินเพื่อปากท้องของตนเองก่อน ตลอดถึงปัญหาความยากจนของประชาชนจะสร้างความเข้มแข็งให้กับนโยบายประชานิยมไปโดยปริยายซึ่งอาจส่งผลกระทบในทางลบในระยะยาว โดยเฉพาะอย่างยิ่งเป็นการส่งเสริมลักษณะนิสัยการพึ่งพิงรัฐอยู่ตลอดเวลาของประชาชน เป็นต้น

ดังนั้น การสร้างกระบวนทัศน์ (Paradigm) ทางความคิดให้แก่ประชาชนตามหลัก “ตนเป็นที่พึ่งแห่งตน” และ “ปรัชญาเศรษฐกิจพอเพียง” ควรเป็นสิ่งสำคัญที่นักบริหารงาน อปท. ควรให้ความสนใจที่จะส่งเสริมและพัฒนาในประเด็นนี้

๓) การปรับตัวเข้ากับสังคม (Social Environment) ที่เปลี่ยนแปลง

ชุมชนแต่ละชุมชนมีสภาพทางสังคมและวัฒนธรรมที่แตกต่างกัน ดังนั้น การปฏิบัติงานในแต่ละพื้นที่ก็ต้องเผชิญกับสภาพทางสังคมและวัฒนธรรมที่แตกต่างกัน เช่น บางพื้นที่อาจเป็นสังคมของคนพุทธ บางพื้นที่อาจเป็นสังคมของคนคริสต์หรืออิสลาม บางพื้นที่เป็นสังคมปทุมภูมิ (ชุมชนชนบท) บางพื้นที่เป็นสังคมทฤษฎีภูมิ (ชุมชนในเมือง) บางพื้นที่ประชาชนให้ความร่วมมือกับกิจกรรมของ อปท. เป็นอย่างดี บางพื้นที่ประชาชนขาดความร่วมมือ บางพื้นที่อาจเป็นสังคมที่ประกอบด้วยชนเผ่าต่างๆมากมาย เป็นต้น

สภาพของสังคมไทยมักเป็นสังคมอุปถัมภ์ ผู้บริหารท้องถิ่นอาจมีแนวโน้มที่จะตัดสินใจกำหนดนโยบายไปตอบสนองต่อกลุ่มญาติพี่น้องของตน กลุ่มอื่นที่แพ้การเลือกตั้งเมื่อไม่ได้รับการตอบสนองก็หาทางโจมตี ก่อให้เกิดความขัดแย้งที่รุนแรงขึ้นในสังคมท้องถิ่นมากกว่าในอดีต ดังนั้น บุคลากรใน อบต. จึงจำเป็นต้องเข้าใจผลกระทบที่มาจากสาเหตุการกระจายอำนาจสู่ท้องถิ่นที่ส่งผลโดยตรงต่อความสัมพันธ์ในสังคมท้องถิ่นยุคปัจจุบัน ต้องมีความสามารถบริหารงานบนความขัดแย้งในสังคม เพราะคงไม่มีสังคมใดในประเทศไทยที่จะมีคนที่ชอบสิ่งที่เหมือนกันได้หมด การปฏิบัติงานทุกอย่างย่อมมีการเห็นด้วย ไม่เห็นด้วย ต่อต้าน และไม่ต่อต้าน อยู่คู่กับสังคมประชาธิปไตยเสมอ สำคัญเพียงแต่ว่าจะสามารถลดระดับหรือแก้ไขความขัดแย้งที่รุนแรงนั้นได้อย่างไร

/๔) การปรับตัวเข้ากับ.....

๔) การปรับตัวเข้ากับวิทยาการใหม่ๆ (Technology) ที่เปลี่ยนแปลง

ในปัจจุบันกรมส่งเสริมการปกครองท้องถิ่นมีนโยบายส่งเสริมการพัฒนาบุคลากรโดยการฝึกอบรมอยู่เป็นประจำ เช่น การฝึกอบรมการใช้คอมพิวเตอร์โปรแกรมต่างๆ การฝึกอบรมการจัดทำเว็บไซต์ องค์กร เป็นต้น ประกอบกับกรมส่งเสริมการปกครองท้องถิ่น มีเว็บไซต์เผยแพร่ข้อมูลข่าวสารต่างๆ ที่จำเป็น และเกี่ยวข้องกับการปฏิบัติงานของ อปท. ที่ปรับปรุงให้ทันสมัยอยู่ทุกวัน เช่น การเผยแพร่หนังสือสั่งการต่างๆ ผ่านช่องทางงาน สารบรรณอิเล็กทรอนิกส์ เป็นต้น หากพนักงานท้องถิ่นให้ความสำคัญในการอ่านหนังสือสั่งการของกรมส่งเสริมการปกครองท้องถิ่นทางอินเทอร์เน็ตอยู่เป็นประจำก็จะนำมาซึ่งการบริหารงานที่มีประสิทธิภาพและไม่ขัดต่อระเบียบ กฎหมาย หนังสือสั่งการที่เปลี่ยนแปลงไปอยู่ตลอดเวลา

๔.๒ ข้อสังเกต ข้อเสนอแนะ ผลจากการพัฒนา (รวมถึงองค์ประกอบสำคัญของข้อมูลเพื่อนำไปสู่ ข้อเสนอแนะ เป็นต้น)

องค์การบริหารส่วนตำบลแห่ใต้ มีข้อสังเกต ข้อเสนอแนะ ผลจากการพัฒนา โดยอิงการ คาดการณ์การพัฒนาต่างๆ อยู่ภายใต้สิ่งแวดล้อมภายนอกต่างๆ ดังต่อไปนี้

๑. การจัดทำแผนพัฒนาท้องถิ่นควรพิจารณาใช้แผนยุทธศาสตร์การพัฒนามาเป็นกรอบ ในการจัดทำแผนพัฒนาท้องถิ่นและให้มีความสอดคล้องกัน และมีความชัดเจนสามารถนำมาสู่ปฏิบัติอย่างเป็น รูปธรรมได้

๒. ควรมีการประชาสัมพันธ์ให้ประชาชนได้รับทราบถึงความสำคัญในการมีส่วนร่วมใน กิจกรรมต่างๆ ของท้องถิ่น

๓. โครงการที่ได้บรรจุไว้ในข้อบัญญัติงบประมาณรายจ่ายประจำปีและแผนดำเนินงาน ที่ไม่สามารถดำเนินงานได้ ควรหาวิธีการแก้ไขเพื่อให้สามารถดำเนินงานได้จริงตามแผนดำเนินงาน

๔. ควรพิจารณาตั้งงบประมาณรายจ่ายให้เพียงพอและเหมาะสมกับภารกิจในแต่ละด้าน ที่ต้องดำเนินการ เพื่อลดปัญหาในการโอนงบประมาณรายจ่ายเพิ่มเติม

๒. บัญชีโครงการพัฒนาท้องถิ่น

บัญชีสรุปโครงการพัฒนา
แผนพัฒนาท้องถิ่น (พ.ศ.๒๕๖๖-๒๕๗๐)
องค์การบริหารส่วนตำบลแท้ใต้ อำเภอกอสุ่มพิสัย จังหวัดมหาสารคาม

| ยุทธศาสตร์ | ปี ๒๕๖๖ | | ปี ๒๕๖๗ | | ปี ๒๕๖๘ | | ปี ๒๕๖๙ | | ปี ๒๕๗๐ | | รวม ๕ ปี | |
|---|--------------|-------------------|--------------|-------------------|--------------|-------------------|--------------|-------------------|--------------|-------------------|--------------|--------------------|
| | จำนวนโครงการ | งบประมาณ (บาท) | จำนวนโครงการ | งบประมาณ (บาท) | จำนวนโครงการ | งบประมาณ (บาท) | จำนวนโครงการ | งบประมาณ (บาท) | จำนวนโครงการ | งบประมาณ (บาท) | จำนวนโครงการ | งบประมาณ (บาท) |
| ๑) ยุทธศาสตร์การพัฒนาด้านเศรษฐกิจ และการแก้ไขปัญหาความยากจน | | | | | | | | | | | | |
| ๑.๑ แผนงานการเกษตร | ๑๓ | ๒,๔๙๐,๐๐๐ | ๑๓ | ๒,๔๙๐,๐๐๐ | ๑๓ | ๒,๔๙๐,๐๐๐ | ๑๓ | ๒,๔๙๐,๐๐๐ | ๑๓ | ๒,๔๙๐,๐๐๐ | ๖๕ | ๑๒,๔๕๐,๐๐๐ |
| ๑.๒ แผนงานสังคมสงเคราะห์ฯลฯ | ๗ | ๑,๖๖๐,๐๐๐ | ๗ | ๑,๖๖๐,๐๐๐ | ๗ | ๑,๖๖๐,๐๐๐ | ๗ | ๑,๖๖๐,๐๐๐ | ๗ | ๑,๖๖๐,๐๐๐ | ๓๕ | ๘,๓๐๐,๐๐๐ |
| รวม | ๒๐ | ๔,๑๕๐,๐๐๐ | ๒๐ | ๔,๑๕๐,๐๐๐ | ๒๐ | ๔,๑๕๐,๐๐๐ | ๒๐ | ๔,๑๕๐,๐๐๐ | ๒๐ | ๔,๑๕๐,๐๐๐ | ๑๐๐ | ๒๐,๗๕๐,๐๐๐ |
| ๒) ยุทธศาสตร์การพัฒนาด้านการศึกษา สังคม ศาสนา วัฒนธรรม ภูมิปัญญาท้องถิ่น และการกีฬา | | | | | | | | | | | | |
| ๒.๑ แผนงานการศึกษา | ๓๔ | ๑๑,๗๖๕,๐๐๐ | ๓๔ | ๑๑,๗๖๕,๐๐๐ | ๓๔ | ๑๑,๗๖๕,๐๐๐ | ๓๔ | ๑๑,๗๖๕,๐๐๐ | ๓๔ | ๑๑,๗๖๕,๐๐๐ | ๑๗๐ | ๕๘,๘๒๕,๐๐๐ |
| ๒.๒ แผนงานการศึกษา ศาสนา วัฒนธรรม และนันทนาการ | ๒๖ | ๒,๑๖๕,๐๐๐ | ๒๖ | ๒,๑๖๕,๐๐๐ | ๒๖ | ๒,๑๖๕,๐๐๐ | ๒๖ | ๒,๑๖๕,๐๐๐ | ๒๖ | ๒,๑๖๕,๐๐๐ | ๑๓๐ | ๑๐,๘๒๕,๐๐๐ |
| ๒.๓ แผนงานสังคมสงเคราะห์ | ๒๓ | ๒,๕๙๐,๐๐๐ | ๒๓ | ๒,๕๙๐,๐๐๐ | ๒๓ | ๒,๕๙๐,๐๐๐ | ๒๓ | ๒,๕๙๐,๐๐๐ | ๒๓ | ๒,๕๙๐,๐๐๐ | ๑๑๕ | ๑๒,๙๕๐,๐๐๐ |
| ๒.๔ แผนงานงบกลางฯลฯ | ๕ | ๑๓,๓๐๐,๐๐๐ | ๕ | ๑๓,๘๐๐,๐๐๐ | ๕ | ๑๔,๘๐๐,๐๐๐ | ๕ | ๑๕,๓๐๐,๐๐๐ | ๕ | ๑๕,๘๐๐,๐๐๐ | ๒๕ | ๗๓,๐๐๐,๐๐๐ |
| รวม | ๘๘ | ๒๙,๘๒๐,๐๐๐ | ๘๘ | ๓๐,๓๒๐,๐๐๐ | ๘๘ | ๓๑,๓๒๐,๐๐๐ | ๘๘ | ๓๑,๘๒๐,๐๐๐ | ๘๘ | ๓๒,๓๒๐,๐๐๐ | ๔๔๐ | ๑๕๕,๖๐๐,๐๐๐ |

บัญชีสรุปโครงการพัฒนา
แผนพัฒนาท้องถิ่น (พ.ศ.๒๕๖๖-๒๕๗๐)
องค์การบริหารส่วนตำบลแห่ใต้ อำเภอกอสุ่มพิสัย จังหวัดมหาสารคาม

| ยุทธศาสตร์ | ปี ๒๕๖๖ | | ปี ๒๕๖๗ | | ปี ๒๕๖๘ | | ปี ๒๕๖๙ | | ปี ๒๕๗๐ | | รวม ๕ ปี | |
|--|--------------|--------------------|--------------|--------------------|--------------|--------------------|--------------|--------------------|--------------|--------------------|--------------|----------------------|
| | จำนวนโครงการ | งบประมาณ (บาท) | จำนวนโครงการ | งบประมาณ (บาท) | จำนวนโครงการ | งบประมาณ (บาท) | จำนวนโครงการ | งบประมาณ (บาท) | จำนวนโครงการ | งบประมาณ (บาท) | จำนวนโครงการ | งบประมาณ (บาท) |
| ๓) ยุทธศาสตร์การพัฒนาด้านการจัดระเบียบชุมชน สังคมและการรักษาความสงบเรียบร้อย | | | | | | | | | | | | |
| ๓.๑ แผนงานการรักษาความสงบภายใน | ๑๒ | ๔,๐๕๐,๐๐๐ | ๑๒ | ๔,๐๕๐,๐๐๐ | ๑๒ | ๔,๐๕๐,๐๐๐ | ๑๒ | ๔,๐๕๐,๐๐๐ | ๑๒ | ๔,๐๕๐,๐๐๐ | ๖๐ | ๒๐,๒๕๐,๐๐๐ |
| ๓.๒ แผนงานสร้างความเข้มแข็งของชุมชน ฯลฯ | ๒๓ | ๒,๓๑๐,๐๐๐ | ๒๓ | ๒,๓๑๐,๐๐๐ | ๒๓ | ๒,๓๑๐,๐๐๐ | ๒๓ | ๒,๓๑๐,๐๐๐ | ๒๓ | ๒,๓๑๐,๐๐๐ | ๑๑๕ | ๑๑,๕๕๐,๐๐๐ |
| รวม | ๓๕ | ๖,๓๖๐,๐๐๐ | ๓๕ | ๖,๓๖๐,๐๐๐ | ๓๕ | ๖,๓๖๐,๐๐๐ | ๓๕ | ๖,๓๖๐,๐๐๐ | ๓๕ | ๖,๓๖๐,๐๐๐ | ๑๖๕ | ๓๑,๘๐๐,๐๐๐ |
| ๔) ยุทธศาสตร์การพัฒนาด้านการพัฒนาโครงสร้างพื้นฐาน และการจัดการทรัพยากรน้ำ | | | | | | | | | | | | |
| ๔.๑ แผนงานเคหะและชุมชน | ๑๘๖ | ๑๕๕,๕๗๐,๐๐๐ | ๑๘๖ | ๑๕๕,๕๗๐,๐๐๐ | ๑๘๖ | ๑๕๕,๕๗๐,๐๐๐ | ๑๘๖ | ๑๕๕,๕๗๐,๐๐๐ | ๑๘๖ | ๑๕๕,๕๗๐,๐๐๐ | ๙๓๐ | ๗๗๒,๘๕๐,๐๐๐ |
| ๔.๒ แผนงานอุตสาหกรรมและการโยธา ฯลฯ | ๒๒๖ | ๒๙๗,๒๐๙,๐๐๐ | ๒๒๖ | ๒๙๗,๒๐๙,๐๐๐ | ๒๒๖ | ๒๙๗,๒๐๙,๐๐๐ | ๒๒๖ | ๒๙๗,๒๐๙,๐๐๐ | ๒๒๖ | ๒๙๗,๒๐๙,๐๐๐ | ๑,๑๓๐ | ๑,๔๘๖,๐๔๕,๐๐๐ |
| รวม | ๔๑๒ | ๔๕๓,๗๗๙,๐๐๐ | ๔๑๒ | ๔๕๓,๗๗๙,๐๐๐ | ๔๑๒ | ๔๕๓,๗๗๙,๐๐๐ | ๔๑๒ | ๔๕๓,๗๗๙,๐๐๐ | ๔๑๒ | ๔๕๓,๗๗๙,๐๐๐ | ๒,๐๖๐ | ๒,๒๕๘,๘๙๕,๐๐๐ |
| ๕) ยุทธศาสตร์การพัฒนาด้านสุขภาพ อนามัย และการป้องกันโรค | | | | | | | | | | | | |
| ๕.๑ แผนงานสาธารณสุข | ๔๑ | ๖,๔๔๐,๐๐๐ | ๔๑ | ๖,๔๔๐,๐๐๐ | ๔๑ | ๖,๔๔๐,๐๐๐ | ๔๑ | ๖,๔๔๐,๐๐๐ | ๔๑ | ๖,๔๔๐,๐๐๐ | ๒๐๕ | ๓๒,๒๐๐,๐๐๐ |
| ๕.๒ แผนงานงบบกลาง ฯลฯ | ๑ | ๒๕๐,๐๐๐ | ๑ | ๒๕๐,๐๐๐ | ๑ | ๒๕๐,๐๐๐ | ๑ | ๒๕๐,๐๐๐ | ๑ | ๒๕๐,๐๐๐ | ๕ | ๑,๒๕๐,๐๐๐ |
| รวม | ๔๒ | ๖,๖๙๐,๐๐๐ | ๔๒ | ๖,๖๙๐,๐๐๐ | ๔๒ | ๖,๖๙๐,๐๐๐ | ๔๒ | ๖,๖๙๐,๐๐๐ | ๔๒ | ๖,๖๙๐,๐๐๐ | ๒๑๐ | ๓๓,๔๕๐,๐๐๐ |

บัญชีสรุปโครงการพัฒนา
แผนพัฒนาท้องถิ่น (พ.ศ.๒๕๖๖-๒๕๗๐)
องค์การบริหารส่วนตำบลแห่ใต้ อำเภอโกสุมพิสัย จังหวัดมหาสารคาม

| ยุทธศาสตร์ | ปี ๒๕๖๖ | | ปี ๒๕๖๗ | | ปี ๒๕๖๘ | | ปี ๒๕๖๙ | | ปี ๒๕๗๐ | | รวม ๕ ปี | |
|---|--------------|--------------------|--------------|--------------------|--------------|--------------------|--------------|--------------------|--------------|--------------------|--------------|----------------------|
| | จำนวนโครงการ | งบประมาณ (บาท) | จำนวนโครงการ | งบประมาณ (บาท) | จำนวนโครงการ | งบประมาณ (บาท) | จำนวนโครงการ | งบประมาณ (บาท) | จำนวนโครงการ | งบประมาณ (บาท) | จำนวนโครงการ | งบประมาณ (บาท) |
| ๖) ยุทธศาสตร์การพัฒนาด้านการท่องเที่ยว การจัดการทรัพยากรธรรมชาติและสิ่งแวดล้อม | | | | | | | | | | | | |
| ๖.๑ แผนงานสาธารณสุข | ๓ | ๑๕๐,๐๐๐ | ๓ | ๑๕๐,๐๐๐ | ๓ | ๑๕๐,๐๐๐ | ๓ | ๑๕๐,๐๐๐ | ๓ | ๑๕๐,๐๐๐ | ๑๕ | ๗๕๐,๐๐๐ |
| ๖.๒ แผนงานการเกษตร ฯลฯ | ๔๑ | ๒๒๔,๒๙๐,๐๐๐ | ๔๑ | ๒๒๔,๒๙๐,๐๐๐ | ๔๑ | ๒๒๔,๒๙๐,๐๐๐ | ๔๑ | ๒๒๔,๒๙๐,๐๐๐ | ๔๑ | ๒๒๔,๒๙๐,๐๐๐ | ๒๐๕ | ๑,๑๒๑,๔๕๐,๐๐๐ |
| รวม | ๔๔ | ๒๒๔,๔๔๐,๐๐๐ | ๔๔ | ๒๒๔,๔๔๐,๐๐๐ | ๔๔ | ๒๒๔,๔๔๐,๐๐๐ | ๔๔ | ๒๒๔,๔๔๐,๐๐๐ | ๔๔ | ๒๒๔,๔๔๐,๐๐๐ | ๒๒๐ | ๑,๑๒๒,๒๐๐,๐๐๐ |
| ๗) ยุทธศาสตร์การพัฒนาด้านการเมือง การบริหารจัดการ และการพัฒนาคุณภาพ การปฏิบัติงาน | | | | | | | | | | | | |
| ๗.๑ แผนงานบริหารงานทั่วไป | ๔๘ | ๑๖,๙๘๐,๐๐๐ | ๔๘ | ๑๖,๙๘๐,๐๐๐ | ๔๘ | ๑๖,๙๘๐,๐๐๐ | ๔๘ | ๑๖,๙๘๐,๐๐๐ | ๔๘ | ๑๖,๙๘๐,๐๐๐ | ๒๔๐ | ๘๔,๙๖๐,๐๐๐ |
| ๗.๒ แผนงานงบกลาง ฯลฯ | ๖ | ๖,๔๐๐,๐๐๐ | ๖ | ๖,๔๐๐,๐๐๐ | ๖ | ๖,๔๐๐,๐๐๐ | ๖ | ๖,๔๐๐,๐๐๐ | ๖ | ๖,๔๐๐,๐๐๐ | ๓๐ | ๓๒,๐๐๐,๐๐๐ |
| รวม | ๕๔ | ๒๓,๓๘๐,๐๐๐ | ๕๔ | ๒๓,๓๘๐,๐๐๐ | ๕๔ | ๒๓,๓๘๐,๐๐๐ | ๕๔ | ๒๓,๓๘๐,๐๐๐ | ๕๔ | ๒๓,๓๘๐,๐๐๐ | ๒๗๐ | ๑๑๖,๙๖๐,๐๐๐ |
| รวมทั้งสิ้น | ๖๙๕ | ๗๔๖,๖๑๙,๐๐๐ | ๖๙๕ | ๗๔๗,๑๑๙,๐๐๐ | ๖๙๕ | ๗๔๘,๑๑๙,๐๐๐ | ๖๙๕ | ๗๔๘,๖๑๙,๐๐๐ | ๖๙๕ | ๗๔๙,๑๑๙,๐๐๐ | ๓,๔๗๕ | ๓,๗๓๙,๕๙๕,๐๐๐ |

บัญชีสรุปโครงการพัฒนา ที่นำมาจากแผนพัฒนาหมู่บ้านและแผนชุมชน
องค์การบริหารส่วนตำบลแห่ใต้ อำเภอโกสุมพิสัย จังหวัดมหาสารคาม

| | ปี ๒๕๖๖ | | ปี ๒๕๖๗ | | ปี ๒๕๖๘ | | ปี ๒๕๖๙ | | ปี ๒๕๗๐ | | รวม ๕ ปี | |
|--|------------------|-------------------|------------------|-------------------|------------------|-------------------|------------------|-------------------|------------------|-------------------|------------------|-------------------|
| | จำนวน โครงการ | งบประมาณ (บาท) | จำนวน โครงการ | งบประมาณ (บาท) | จำนวน โครงการ | งบประมาณ (บาท) | จำนวน โครงการ | งบประมาณ (บาท) | จำนวน โครงการ | งบประมาณ (บาท) | จำนวน โครงการ | งบประมาณ (บาท) |
| โครงการพัฒนา ที่นำมาจาก แผนพัฒนาหมู่บ้าน และแผนพัฒนาชุมชน | ๙๕ | ๑๕,๓๗๘,๐๐๐ | ๙๕ | ๑๕,๓๗๘,๐๐๐ | ๙๕ | ๑๕,๓๗๘,๐๐๐ | ๙๕ | ๑๕,๓๗๘,๐๐๐ | ๙๕ | ๑๕,๓๗๘,๐๐๐ | ๔๗๕ | ๗๖,๘๙๐,๐๐๐ |
| รวมทั้งสิ้น | ๙๕ | ๑๕,๓๗๘,๐๐๐ | ๙๕ | ๑๕,๓๗๘,๐๐๐ | ๙๕ | ๑๕,๓๗๘,๐๐๐ | ๙๕ | ๑๕,๓๗๘,๐๐๐ | ๙๕ | ๑๕,๓๗๘,๐๐๐ | ๔๗๕ | ๗๖,๘๙๐,๐๐๐ |

รายละเอียดโครงการพัฒนา
แผนพัฒนาท้องถิ่น (พ.ศ. ๒๕๖๖ - ๒๕๗๐)
องค์การบริหารส่วนตำบลแห่ใต้ อำเภอโกสุมพิสัย จังหวัดมหาสารคาม

ก. ยุทธศาสตร์จังหวัดที่ ๑. ส่งเสริมและพัฒนาการผลิตภาคการเกษตรเพื่อสร้างรายได้กับเกษตรกร

ข. ยุทธศาสตร์การพัฒนาขององค์การปกครองส่วนท้องถิ่นในเขตจังหวัด ๓. การพัฒนาโครงสร้างการผลิตและสร้างความมั่นคงทางเศรษฐกิจ

๑. ยุทธศาสตร์ที่ ๑ การพัฒนาด้านเศรษฐกิจ และการแก้ไขปัญหาความยากจน

๑.๑ แผนงานการเกษตร

| ที่ | โครงการ | วัตถุประสงค์ | เป้าหมาย (ผลผลิตของโครงการ) | งบประมาณ | | | | | ตัวชี้วัด (KPI) | ผลที่คาดว่าจะ ได้รับ | หน่วยงาน รับผิดชอบหลัก |
|-----|--|--|---|---------------|---------------|---------------|---------------|---------------|---|--|---------------------------|
| | | | | ๒๕๖๖ (บาท) | ๒๕๖๗ (บาท) | ๒๕๖๘ (บาท) | ๒๕๖๙ (บาท) | ๒๕๗๐ (บาท) | | | |
| ๑ | โครงการผลิตปุ๋ยอินทรีย์ชีวภาพตำบลแห่ใต้ ทั้ง ๑๙ หมู่บ้าน | - เพื่อลดต้นทุนการผลิต - ลดการใช้ปุ๋ยเคมี | - กลุ่มปุ๋ยชีวภาพ ทั้ง ๑๙ หมู่บ้าน | ๑๐๐,๐๐๐ | ๑๐๐,๐๐๐ | ๑๐๐,๐๐๐ | ๑๐๐,๐๐๐ | ๑๐๐,๐๐๐ | - ร้อยละของ ประชาชนที่ใช้ปุ๋ย ชีวภาพลดต้นทุน | - ลดต้นทุนการ ผลิต - มีอาชีพเสริม | - กองส่งเสริม การเกษตร |
| ๒ | โครงการส่งเสริมการผลิตพืชผักปลอดสารพิษ | - เพื่อให้สุขภาพของผู้ผลิต และผู้บริโภค ดีขึ้นโดยไม่ได้รับสารพิษ ที่ปนเปื้อนมากับผัก และลดการใช้สารเคมี | - ผักปลอดสารพิษ ของประชาชน สามารถสร้างรายได้ ให้กับประชาชน ตำบลแห่ใต้ | ๕๐,๐๐๐ | ๕๐,๐๐๐ | ๕๐,๐๐๐ | ๕๐,๐๐๐ | ๕๐,๐๐๐ | - ร้อยละของ ประชาชนที่ปลูก ผักลดการใช้ สารเคมี | - ลดการใช้ สารเคมี - รักษา สภาพแวดล้อม | - กองส่งเสริม การเกษตร |
| ๓ | โครงการส่งเสริมการปลูกพืชฤดูแล้ง ทั้ง ๑๙ หมู่บ้าน | - เพื่อประหยัดน้ำที่ใช้ ในการปลูกพืชในช่วง หน้าแล้ง | - เกษตรกรผู้ปลูกพืช ฤดูแล้ง ทั้ง ๑๙ หมู่บ้าน | ๓๐,๐๐๐ | ๓๐,๐๐๐ | ๓๐,๐๐๐ | ๓๐,๐๐๐ | ๓๐,๐๐๐ | - ร้อยละของ ประชาชนสามารถ ปลูกผักในฤดูแล้ง เพิ่มขึ้น | - เกษตรกร สามารถปลูกพืช ที่ใช้น้ำน้อยใน ฤดูแล้ง | - กองส่งเสริม การเกษตร |
| ๔ | โครงการส่งเสริมการปรับปรุงบำรุงดิน ทั้ง ๑๙ หมู่บ้าน | - เพื่อปรับปรุงคุณภาพ ดินที่ใช้ในการเพาะปลูก | - เกษตรกรตำบล แห่ใต้ | ๑๐๐,๐๐๐ | ๑๐๐,๐๐๐ | ๑๐๐,๐๐๐ | ๑๐๐,๐๐๐ | ๑๐๐,๐๐๐ | - ร้อยละของ เกษตรกรที่กำจัด ศัตรูพืชแบบชีววิธี | - เกษตรกรมี ความรู้เกี่ยวกับ การควบคุม ศัตรูพืชโดยชีววิธี | - กองส่งเสริม การเกษตร |

รายละเอียดโครงการพัฒนา
แผนพัฒนาท้องถิ่น (พ.ศ. ๒๕๖๖ - ๒๕๗๐)
องค์การบริหารส่วนตำบลแห่ใต้ อำเภอโกสุมพิสัย จังหวัดมหาสารคาม

ก. ยุทธศาสตร์จังหวัดที่ ๑. ส่งเสริมและพัฒนาการผลิตภาคการเกษตรเพื่อสร้างรายได้กับเกษตรกร

ข. ยุทธศาสตร์การพัฒนาขององค์กรปกครองส่วนท้องถิ่นในเขตจังหวัด ๓. การพัฒนาโครงสร้างการผลิตและสร้างความมั่นคงทางเศรษฐกิจ

๑. ยุทธศาสตร์ที่ ๑ การพัฒนาด้านเศรษฐกิจ และการแก้ไขปัญหาความยากจน

๑.๑ แผนงานการเกษตร

| ที่ | โครงการ | วัตถุประสงค์ | เป้าหมาย (ผลผลิตของโครงการ) | งบประมาณ | | | | | ตัวชี้วัด (KPI) | ผลที่คาดว่าจะได้รับ | หน่วยงาน รับผิดชอบหลัก |
|-----|--|---|---|---------------|---------------|---------------|---------------|---------------|---|--|---------------------------|
| | | | | ๒๕๖๖ (บาท) | ๒๕๖๗ (บาท) | ๒๕๖๘ (บาท) | ๒๕๖๙ (บาท) | ๒๕๗๐ (บาท) | | | |
| ๕ | โครงการส่งเสริมการเรียนรู้เศรษฐกิจพอเพียงและเกษตรอินทรีย์ | - เพื่อให้ประชาชนได้เรียนรู้ในการใช้ชีวิตแบบเศรษฐกิจพอเพียงในการดำเนินชีวิต | - ประชาชนตำบลแห่ใต้ | ๒๕๐,๐๐๐ | ๒๕๐,๐๐๐ | ๒๕๐,๐๐๐ | ๒๕๐,๐๐๐ | ๒๕๐,๐๐๐ | - ร้อยละของประชาชนที่เข้ามาเรียนรู้ได้รับความรู้ในการใช้ชีวิตแบบเศรษฐกิจพอเพียง | - ประชาชนมีความรู้เกี่ยวกับเศรษฐกิจพอเพียงและเกษตรอินทรีย์ | - กองส่งเสริมการเกษตร |
| ๖ | โครงการก่อสร้างอาคารศูนย์เรียนรู้เศรษฐกิจพอเพียงตำบลแห่ใต้ | - เพื่อเพิ่มศักยภาพในการเรียนรู้อาชีพต่างๆให้กับประชาชน | - อาคารศูนย์เรียนรู้เศรษฐกิจพอเพียงตำบลแห่ใต้ | ๕๐๐,๐๐๐ | ๕๐๐,๐๐๐ | ๕๐๐,๐๐๐ | ๕๐๐,๐๐๐ | ๕๐๐,๐๐๐ | - ร้อยละของจำนวนสมาชิกที่เข้าร่วมกิจกรรม | - เป็นศูนย์เรียนรู้เศรษฐกิจพอเพียงของตำบลแห่ใต้ | - กองส่งเสริมการเกษตร |
| ๗ | โครงการสนับสนุนพันธุ์ข้าวปลูกเพื่อการเกษตร หมู่ที่ ๑๑ บ้านดอนสว่าง | - เพื่อให้เกษตรกรได้มีพันธุ์ข้าวปลูกไว้ในการเพาะปลูก | - เกษตรกร หมู่ที่ ๑๑ บ้านดอนสว่าง | ๑๐๐,๐๐๐ | ๑๐๐,๐๐๐ | ๑๐๐,๐๐๐ | ๑๐๐,๐๐๐ | ๑๐๐,๐๐๐ | - ร้อยละของเกษตรกร มีพันธุ์ข้าวปลูกที่มีคุณภาพ | - เกษตรกรมีพันธุ์ข้าวปลูกที่มีคุณภาพเหมาะสมต่อการเพาะปลูก | - กองส่งเสริมการเกษตร |

รายละเอียดโครงการพัฒนา
แผนพัฒนาท้องถิ่น (พ.ศ. ๒๕๖๖ - ๒๕๗๐)
องค์การบริหารส่วนตำบลแห่ใต้ อำเภอโกสุมพิสัย จังหวัดมหาสารคาม

ก. ยุทธศาสตร์จังหวัดที่ ๑. ส่งเสริมและพัฒนาการผลิตภาคการเกษตรเพื่อสร้างรายได้กับเกษตรกร

ข. ยุทธศาสตร์การพัฒนาขององค์กรปกครองส่วนท้องถิ่นในเขตจังหวัด ๓. การพัฒนาโครงสร้างการผลิตและสร้างความมั่นคงทางเศรษฐกิจ

๑. ยุทธศาสตร์ที่ ๑ การพัฒนาด้านเศรษฐกิจ และการแก้ไขปัญหาความยากจน

๑.๑ แผนงานการเกษตร

| ที่ | โครงการ | วัตถุประสงค์ | เป้าหมาย (ผลผลิตของโครงการ) | งบประมาณ | | | | | ตัวชี้วัด (KPI) | ผลที่คาดว่าจะ ได้รับ | หน่วยงาน รับผิดชอบหลัก |
|-----|--|--|---|---------------|---------------|---------------|---------------|---------------|--|--|---------------------------|
| | | | | ๒๕๖๖ (บาท) | ๒๕๖๗ (บาท) | ๒๕๖๘ (บาท) | ๒๕๖๙ (บาท) | ๒๕๗๐ (บาท) | | | |
| ๘ | โครงการจัดซื้อพันธุ์ข้าว ปลูก กข.๖, มะลิ ๑๐๕ หมู่ที่ ๑๓ บ้านห้วยม่วง | - เพื่อให้เกษตรกรได้มี พันธุ์ข้าวปลูก กข.๖, มะลิ ๑๐๕ ไว้ในการ เพาะปลูก | - เกษตรกร หมู่ที่ ๑๓ บ้านห้วยม่วง | ๑๐๐,๐๐๐ | ๑๐๐,๐๐๐ | ๑๐๐,๐๐๐ | ๑๐๐,๐๐๐ | ๑๐๐,๐๐๐ | - ร้อยละของ เกษตรกร มีพันธุ์ ข้าวปลูกที่มี คุณภาพ | - เกษตรกรมีพันธุ์ ข้าวปลูกที่มีคุณภาพ เหมาะต่อการ เพาะปลูก | - กองส่งเสริม การเกษตร |
| ๙ | โครงการเพิ่ม ประสิทธิภาพการผลิต ข้าวปลอดภัย | - เพื่อเพิ่มประสิทธิภาพ ด้านการผลิตให้กับ เกษตรกร และสร้าง รายได้ให้กับเกษตรกร | - เกษตรกร ทั้ง ๑๙ หมู่บ้าน ในเขตตำบล แห่ใต้ | ๑๐๐,๐๐๐ | ๑๐๐,๐๐๐ | ๑๐๐,๐๐๐ | ๑๐๐,๐๐๐ | ๑๐๐,๐๐๐ | - ร้อยละของ เกษตรกรมีรายได้ เพิ่ม | - เกษตรกรมีรายได้ เพิ่มจากการผลิต ข้าวเพื่อจำหน่าย | - กองส่งเสริม การเกษตร |
| ๑๐ | โครงการช่วยเหลือ ประชาชนด้านเกษตรกร ตำบลแห่ใต้ | - เพื่อให้ความช่วยเหลือ ประชาชนที่ได้รับความ เดือดร้อน ตามอำนาจ หน้าที่ขององค์การ บริหารส่วนตำบล | - ประชาชนในเขต ตำบลแห่ใต้ ที่ได้รับ ความเดือดร้อนใน ด้านการเกษตร | ๑๐๐,๐๐๐ | ๑๐๐,๐๐๐ | ๑๐๐,๐๐๐ | ๑๐๐,๐๐๐ | ๑๐๐,๐๐๐ | - ร้อยละของ ประชาชนที่ได้รับ การช่วยเหลือ | - ประชาชนได้รับ ความช่วยเหลือที่ จำเป็นและที่ต้อง แก้ไขโดยฉับพลันใน การดำรงชีพ | - กองส่งเสริม การเกษตร |
| รวม | ๑๐ โครงการ | - | - | ๑,๔๓๐,๐๐๐ | ๑,๔๓๐,๐๐๐ | ๑,๔๓๐,๐๐๐ | ๑,๔๓๐,๐๐๐ | ๑,๔๓๐,๐๐๐ | | | |

รายละเอียดโครงการพัฒนา
แผนพัฒนาท้องถิ่น (พ.ศ. ๒๕๖๖ - ๒๕๗๐)
องค์การบริหารส่วนตำบลแห่ใต้ อำเภอโกสุมพิสัย จังหวัดมหาสารคาม

ก. ยุทธศาสตร์จังหวัดที่ ๑. ส่งเสริมและพัฒนาการผลิตภาคการเกษตรเพื่อสร้างรายได้กับเกษตรกร

ข. ยุทธศาสตร์การพัฒนาขององค์กรปกครองส่วนท้องถิ่นในเขตจังหวัด ๓. การพัฒนาโครงสร้างการผลิตและสร้างความมั่นคงทางเศรษฐกิจ

๑. ยุทธศาสตร์ที่ ๑ การพัฒนาด้านเศรษฐกิจ และการแก้ไขปัญหาความยากจน

๑.๑ แผนงานการเกษตร

| ที่ | โครงการ | วัตถุประสงค์ | เป้าหมาย (ผลผลิตของโครงการ) | งบประมาณ | | | | | ตัวชี้วัด (KPI) | ผลที่คาดว่าจะ ได้รับ | หน่วยงาน รับผิดชอบหลัก |
|-----|---|--|---|---------------|---------------|---------------|---------------|---------------|---|---|---------------------------|
| | | | | ๒๕๖๖ (บาท) | ๒๕๖๗ (บาท) | ๒๕๖๘ (บาท) | ๒๕๖๙ (บาท) | ๒๕๗๐ (บาท) | | | |
| ๑ | อุดหนุนโครงการ ส่งเสริมการป้องกัน กำจัดศัตรูพืช โดยชีววิธี | - เพื่อใช้ในโครงการ ส่งเสริมการป้องกัน กำจัดศัตรูพืชโดยชีววิธี | - เกษตรกรตำบล แห่ใต้ | ๑๐,๐๐๐ | ๑๐,๐๐๐ | ๑๐,๐๐๐ | ๑๐,๐๐๐ | ๑๐,๐๐๐ | - ร้อยละของ เกษตรกรที่กำจัด ศัตรูพืชแบบชีววิธี ไม่ใช่สารเคมี | - เกษตรกรมี ความรู้เกี่ยวกับ การควบคุม ศัตรูพืช โดยชีววิธี | - กองส่งเสริม การเกษตร |
| ๒ | อุดหนุนกลุ่ม องค์กร ต่างๆ เช่น กลุ่มอาชีพ ทางการเกษตรต่างๆ | - เพื่อให้กลุ่มอาชีพทาง การเกษตรต่างๆ มั่นคง ยิ่งขึ้น | - กลุ่มอาชีพทาง การเกษตรตำบล แห่ใต้ | ๕๐,๐๐๐ | ๕๐,๐๐๐ | ๕๐,๐๐๐ | ๕๐,๐๐๐ | ๕๐,๐๐๐ | - ร้อยละของกลุ่ม องค์กรต่างๆ ที่ ได้รับเงินอุดหนุน | - กลุ่มอาชีพทาง การเกษตรต่างๆ มั่นคงยิ่งขึ้น | - กองส่งเสริม การเกษตร |
| รวม | ๒ โครงการ | - | - | ๖๐,๐๐๐ | ๖๐,๐๐๐ | ๖๐,๐๐๐ | ๖๐,๐๐๐ | ๖๐,๐๐๐ | | | |

รายละเอียดโครงการพัฒนา
แผนพัฒนาท้องถิ่น (พ.ศ. ๒๕๖๖ - ๒๕๗๐)
องค์การบริหารส่วนตำบลแห่ใต้ อำเภอโกสุมพิสัย จังหวัดมหาสารคาม

- ก. ยุทธศาสตร์จังหวัดที่ ๑. ส่งเสริมและพัฒนาการผลิตภาคการเกษตรเพื่อสร้างรายได้กับเกษตรกร
ข. ยุทธศาสตร์การพัฒนาขององค์กรปกครองส่วนท้องถิ่นในเขตจังหวัดที่ ๒. การสร้างความเข้มแข็งของสังคมและชุมชนในท้องถิ่น
๑. ยุทธศาสตร์ที่ ๑ การพัฒนาด้านเศรษฐกิจ และการแก้ไขปัญหาความยากจน

๑.๒ แผนงานสังคมสงเคราะห์

| ที่ | โครงการ | วัตถุประสงค์ | เป้าหมาย (ผลผลิตของโครงการ) | งบประมาณ | | | | | ตัวชี้วัด (KPI) | ผลที่คาดว่าจะ ได้รับ | หน่วยงาน รับผิดชอบหลัก |
|-----|--|---|---|---------------|---------------|---------------|---------------|---------------|---|---|---------------------------|
| | | | | ๒๕๖๖ (บาท) | ๒๕๖๗ (บาท) | ๒๕๖๘ (บาท) | ๒๕๖๙ (บาท) | ๒๕๗๐ (บาท) | | | |
| ๑ | โครงการส่งเสริม กลุ่มอาชีพต่างๆ ภายในชุมชน ทั้ง ๑๙ หมู่บ้าน | - เพื่อส่งเสริมให้ ประชาชน มีรายได้ จากอาชีพเสริม | - กลุ่มอาชีพในตำบลแห่ใต้ เช่น - กลุ่มอาชีพทำนา - กลุ่มทอเสื่อกก - กลุ่มจักรสานไม้ไผ่ - กลุ่มสตรีแม่บ้าน - กลุ่มเพาะพันธุ์ปลา - กลุ่มแพทย์แผนไทย - กลุ่มเลี้ยงไก่พันธุ์พื้นเมือง - กลุ่มเลี้ยงไก่ดำ - กลุ่มแปรรูปอาหารจากปลา - กลุ่มเพาะเห็ดตับเต่า - กลุ่มเพาะเห็ดฟาง - กลุ่มเพาะเห็ดนางฟ้า ฯลฯ | ๖๒๐,๐๐๐ | ๖๒๐,๐๐๐ | ๖๒๐,๐๐๐ | ๖๒๐,๐๐๐ | ๖๒๐,๐๐๐ | - ร้อยละของ ประชาชนมี รายได้เพิ่มขึ้น | - ประชาชนมี รายได้เพิ่มขึ้นจาก อาชีพเสริม | - กองสวัสดิการ สังคม |

รายละเอียดโครงการพัฒนา
แผนพัฒนาท้องถิ่น (พ.ศ. ๒๕๖๖ - ๒๕๗๐)
องค์การบริหารส่วนตำบลแห่ใต้ อำเภอโกสุมพิสัย จังหวัดมหาสารคาม

- ก. ยุทธศาสตร์จังหวัดที่ ๑. ส่งเสริมและพัฒนาการผลิตภาคการเกษตรเพื่อสร้างรายได้กับเกษตรกร
ข. ยุทธศาสตร์การพัฒนาขององค์กรปกครองส่วนท้องถิ่นในเขตจังหวัดที่ ๒. การสร้างความเข้มแข็งของสังคมและชุมชนในท้องถิ่น
๑. ยุทธศาสตร์ที่ ๑ การพัฒนาด้านเศรษฐกิจ และการแก้ไขปัญหาความยากจน

๑.๒ แผนงานสังคมสงเคราะห์

| ที่ | โครงการ | วัตถุประสงค์ | เป้าหมาย (ผลผลิตของ โครงการ) | งบประมาณ | | | | | ตัวชี้วัด (KPI) | ผลที่คาดว่าจะได้รับ | หน่วยงาน รับผิดชอบหลัก |
|-----|---|---|--|---------------|---------------|---------------|---------------|---------------|---|--|---------------------------|
| | | | | ๒๕๖๖ (บาท) | ๒๕๖๗ (บาท) | ๒๕๖๘ (บาท) | ๒๕๖๙ (บาท) | ๒๕๗๐ (บาท) | | | |
| ๒ | โครงการจัดซื้อที่ดินเพื่อสร้างศูนย์อาชีพ (OTOP) หมู่ที่ ๑๒ บ้านสันติสุข | - เพื่อให้ชุมชนมีศูนย์อาชีพ (OTOP) และส่งเสริมให้ประชาชนมีรายได้เพิ่มขึ้น | - สร้างศูนย์อาชีพ (OTOP) หมู่ที่ ๑๒ บ้านสันติสุข | ๓๐๐,๐๐๐ | ๓๐๐,๐๐๐ | ๓๐๐,๐๐๐ | ๓๐๐,๐๐๐ | ๓๐๐,๐๐๐ | - ร้อยละของประชาชนมีรายได้เพิ่มขึ้น | - ชุมชนมีศูนย์อาชีพ (OTOP) เพื่อสร้างรายได้ให้กับประชาชน | - กองสวัสดิการสังคม |
| ๓ | โครงการสนับสนุนกลุ่มสตรี หมู่ที่ ๑๙ บ้านโนนสะอาดนาแค | - เพื่อส่งเสริมและสนับสนุนให้กลุ่มสตรีมีการพัฒนายิ่งขึ้น | - สนับสนุนกลุ่มสตรี หมู่ที่ ๑๙ บ้านโนนสะอาดนาแค | ๕๐,๐๐๐ | ๕๐,๐๐๐ | ๕๐,๐๐๐ | ๕๐,๐๐๐ | ๕๐,๐๐๐ | - ร้อยละของกลุ่มสตรีมีการพัฒนาเพิ่มขึ้น | - กลุ่มสตรี มีการพัฒนายิ่งขึ้น | - กองสวัสดิการสังคม |
| ๔ | โครงการฝึกอบรมและส่งเสริมอาชีพเพาะพันธุ์ปลา | - เพื่อส่งเสริมให้ประชาชนมีรายได้จากอาชีพเสริม | - กลุ่มเพาะพันธุ์ปลา ทั้ง ๑๙ หมู่บ้าน | ๓๐,๐๐๐ | ๓๐,๐๐๐ | ๓๐,๐๐๐ | ๓๐,๐๐๐ | ๓๐,๐๐๐ | - ร้อยละของประชาชนมีรายได้เพิ่มขึ้น | - ประชาชนมีรายได้เพิ่มขึ้นจากการเพาะพันธุ์ปลา | - กองสวัสดิการสังคม |
| ๕ | โครงการหมู่บ้านเศรษฐกิจพอเพียง | - เพื่อส่งเสริมให้ประชาชนรู้จักรักษาความสะอาด รักษาสิ่งแวดล้อม สามารถปลูกผักกินเองในครอบครัวลดรายจ่าย | - ทั้ง ๑๙ หมู่บ้าน | ๑๐๐,๐๐๐ | ๑๐๐,๐๐๐ | ๑๐๐,๐๐๐ | ๑๐๐,๐๐๐ | ๑๐๐,๐๐๐ | - จำนวนครั้งในการจัดกิจกรรม | - ประชาชนในหมู่บ้าน ได้เรียนรู้วิถีชีวิตแบบพอเพียง | - กองสวัสดิการสังคม |

รายละเอียดโครงการพัฒนา
แผนพัฒนาท้องถิ่น (พ.ศ. ๒๕๖๖ - ๒๕๗๐)
องค์การบริหารส่วนตำบลแท้ใต้ อำเภอโกสุมพิสัย จังหวัดมหาสารคาม

- ก. ยุทธศาสตร์จังหวัดที่ ๑. ส่งเสริมและพัฒนาการผลิตภาคการเกษตรเพื่อสร้างรายได้กับเกษตรกร
ข. ยุทธศาสตร์การพัฒนาขององค์กรปกครองส่วนท้องถิ่นในเขตจังหวัดที่ ๒. การสร้างความเข้มแข็งของสังคมและชุมชนในท้องถิ่น
๑. ยุทธศาสตร์ที่ ๑ การพัฒนาด้านเศรษฐกิจ และการแก้ไขปัญหาความยากจน

๑.๒ แผนงานสังคมสงเคราะห์

| ที่ | โครงการ | วัตถุประสงค์ | เป้าหมาย (ผลผลิตของ โครงการ) | งบประมาณ | | | | | ตัวชี้วัด (KPI) | ผลที่คาดว่าจะได้รับ | หน่วยงาน รับผิดชอบหลัก |
|-----|---|--|------------------------------------|---------------|---------------|---------------|---------------|---------------|--|---|---------------------------|
| | | | | ๒๕๖๖ (บาท) | ๒๕๖๗ (บาท) | ๒๕๖๘ (บาท) | ๒๕๖๙ (บาท) | ๒๕๗๐ (บาท) | | | |
| ๖ | โครงการฝึกอบรม เกษตรกรเพื่อเพิ่มรายได้ หลังฤดูเก็บเกี่ยวตามแนว ปรัชญาเศรษฐกิจพอเพียง | - เพื่อส่งเสริม ให้ความรู้ ความเข้าใจ ในการพัฒนา ตนเอง ชุมชน ตามแนว ปรัชญาเศรษฐกิจพอเพียง | - กลุ่มเกษตรกร ตำบลแท้ใต้ | ๖๐,๐๐๐ | ๖๐,๐๐๐ | ๖๐,๐๐๐ | ๖๐,๐๐๐ | ๖๐,๐๐๐ | - จำนวน เกษตรกรที่เข้า ร่วมโครงการ | - กลุ่มเกษตรกรตำบล แท้ใต้ ได้นำแนวทาง ตามปรัชญาเศรษฐกิจ พอเพียงไปประยุกต์ใช้ ในการดำเนิน ชีวิตประจำวัน | - กองสวัสดิการ สังคม |
| รวม | ๖ โครงการ | - | - | ๑,๑๖๐,๐๐๐ | ๑,๑๖๐,๐๐๐ | ๑,๑๖๐,๐๐๐ | ๑,๑๖๐,๐๐๐ | ๑,๑๖๐,๐๐๐ | | | |

รายละเอียดโครงการพัฒนา
แผนพัฒนาท้องถิ่น (พ.ศ. ๒๕๖๖ - ๒๕๗๐)
องค์การบริหารส่วนตำบลแห่ใต้ อำเภอโกสุมพิสัย จังหวัดมหาสารคาม

ก. ยุทธศาสตร์จังหวัดที่ ๔. พัฒนาคุณภาพชีวิตของประชาชน สู้สังคมมีสุข ภายใต้สิ่งแวดล้อมที่ดี

ข. ยุทธศาสตร์การพัฒนาขององค์กรปกครองส่วนท้องถิ่นในเขตจังหวัดที่ ๑. การจัดการศึกษาและสร้างสังคมแห่งการเรียนรู้ในท้องถิ่น

๒. ยุทธศาสตร์ที่ ๒ การพัฒนาด้านการศึกษา สังคม ศาสนา วัฒนธรรม ภูมิปัญญาท้องถิ่น และการกีฬา

๒.๑ แผนงานการศึกษา

| ที่ | โครงการ | วัตถุประสงค์ | เป้าหมาย (ผลผลิตของโครงการ) | งบประมาณ | | | | | ตัวชี้วัด (KPI) | ผลที่คาดว่าจะ ได้รับ | หน่วยงาน รับผิดชอบหลัก |
|-----|---|---|---|---------------|---------------|---------------|---------------|---------------|---|---|---------------------------|
| | | | | ๒๕๖๖ (บาท) | ๒๕๖๗ (บาท) | ๒๕๖๘ (บาท) | ๒๕๖๙ (บาท) | ๒๕๗๐ (บาท) | | | |
| ๑ | โครงการสนับสนุน อาหารกลางวัน ให้กับ ศูนย์พัฒนาเด็กเล็ก ในสังกัด อบต.แห่ใต้ | - ส่งเสริมให้นักเรียน มีโภชนาการอาหาร ที่ดี | - เด็กนักเรียนศูนย์พัฒนา เด็กเล็ก ในสังกัด อบต. แห่ใต้ | ๑,๐๐๐,๐๐๐ | ๑,๐๐๐,๐๐๐ | ๑,๐๐๐,๐๐๐ | ๑,๐๐๐,๐๐๐ | ๑,๐๐๐,๐๐๐ | - ร้อยละของเด็ก นักเรียนที่ได้รับ อาหารกลางวัน | - นักเรียนมี โภชนาการ อาหารที่ดีขึ้น | - กองการศึกษาฯ |
| ๒ | โครงการสนับสนุน อาหารเสริม (นม) ศูนย์พัฒนาเด็กเล็ก อบต.แห่ใต้ และ โรงเรียนในสังกัด สพฐ. | - เพื่อให้เด็กๆ มี สุขภาพร่างกาย แข็งแรง | - อาหารเสริม(นม) เด็ก เล็ก ในศูนย์พัฒนาเด็กเล็ก อบต.แห่ใต้ และโรงเรียน ในสังกัด สพฐ. | ๑,๕๐๐,๐๐๐ | ๑,๕๐๐,๐๐๐ | ๑,๕๐๐,๐๐๐ | ๑,๕๐๐,๐๐๐ | ๑,๕๐๐,๐๐๐ | - ร้อยละของเด็ก นักเรียนที่ได้รับ อาหารเสริม (นม) | - เด็กๆ มีสุขภาพ ร่างกายแข็งแรง สดใสตามวัย | - กองการศึกษาฯ |
| ๓ | โครงการสนับสนุน ค่าใช้จ่ายบริหาร สถานศึกษา (ค่าจัดการเรียนการสอน) | - เพื่อจัดหาสื่อการ เรียนการสอน วัสดุ การศึกษา และ เครื่องเล่น พัฒนาการเด็ก | - เด็กนักเรียนศูนย์พัฒนา เด็กเล็ก ในสังกัด อบต. แห่ใต้ | ๓๐๐,๐๐๐ | ๓๐๐,๐๐๐ | ๓๐๐,๐๐๐ | ๓๐๐,๐๐๐ | ๓๐๐,๐๐๐ | - จำนวนศูนย์พัฒนา เด็กเล็กที่ได้รับการ สนับสนุนค่าใช้จ่าย การบริหาร สถานศึกษา | - ส่งเสริม พัฒนาการ การ เรียนรู้ของเด็ก ศพด. | - กองการศึกษาฯ |

รายละเอียดโครงการพัฒนา
แผนพัฒนาท้องถิ่น (พ.ศ. ๒๕๖๖ - ๒๕๗๐)
องค์การบริหารส่วนตำบลแห่ใต้ อำเภอโกสุมพิสัย จังหวัดมหาสารคาม

- ก. ยุทธศาสตร์จังหวัดที่ ๔. พัฒนาคุณภาพชีวิตของประชาชน สู้สังคมมีสุข ภายใต้สิ่งแวดล้อมที่ดี
- ข. ยุทธศาสตร์การพัฒนาขององค์กรปกครองส่วนท้องถิ่นในเขตจังหวัดที่ ๑. การจัดการศึกษาและสร้างสังคมแห่งการเรียนรู้ในท้องถิ่น
๒. ยุทธศาสตร์ที่ ๒ การพัฒนาด้านการศึกษา สังคม ศาสนา วัฒนธรรม ภูมิปัญญาท้องถิ่น และการกีฬา

๒.๑ แผนงานการศึกษา

| ที่ | โครงการ | วัตถุประสงค์ | เป้าหมาย (ผลผลิตของโครงการ) | งบประมาณ | | | | | ตัวชี้วัด (KPI) | ผลที่คาดว่าจะ ได้รับ | หน่วยงาน รับผิดชอบหลัก |
|-----|---|---|---|---------------|---------------|---------------|---------------|---------------|--|---|---------------------------|
| | | | | ๒๕๖๖ (บาท) | ๒๕๖๗ (บาท) | ๒๕๖๘ (บาท) | ๒๕๖๙ (บาท) | ๒๕๗๐ (บาท) | | | |
| ๔ | โครงการจัดซื้อวัสดุการศึกษา ของศูนย์พัฒนาเด็กเล็ก ในสังกัด อบต.แห่ใต้ | - เพื่อช่วยส่งเสริมการพัฒนาการด้านการศึกษาระดับก่อนวัยเรียน | - วัสดุการศึกษาศูนย์พัฒนาเด็กเล็ก ในสังกัด อบต.แห่ใต้ | ๑๐๐,๐๐๐ | ๑๐๐,๐๐๐ | ๑๐๐,๐๐๐ | ๑๐๐,๐๐๐ | ๑๐๐,๐๐๐ | - จำนวนศูนย์พัฒนาเด็กเล็กที่ได้รับการสนับสนุน ครุภัณฑ์ และสื่อการเรียนการสอน | - เด็กก่อนวัยเรียน มีพัฒนาการด้านการศึกษาที่ดีขึ้น | - กองการศึกษาฯ |
| ๕ | โครงการจัดซื้อหนังสือพิมพ์ให้ศูนย์ข้อมูลข่าวสารประจำหมู่บ้าน | - เพื่อให้ราษฎรรู้ทันเหตุการณ์ข่าวสารบ้านเมือง | - หนังสือพิมพ์รายวัน ทั้ง ๑๙ หมู่บ้าน | ๔๐,๐๐๐ | ๔๐,๐๐๐ | ๔๐,๐๐๐ | ๔๐,๐๐๐ | ๔๐,๐๐๐ | - ร้อยละของประชาชนที่อ่านหนังสือพิมพ์ได้รู้ข่าวสารที่เกิดขึ้นในปัจจุบัน | - ประชาชนในหมู่บ้านรับรู้ข่าวสารที่เกิดขึ้นในปัจจุบัน | - กองการศึกษาฯ |
| ๖ | โครงการมหกรรมการศึกษา | - เพื่อพัฒนาทางการศึกษา | - พนักงานส่วนตำบลและผู้ดูแลเด็กในตำบลแห่ใต้ ได้รับการพัฒนาทางการศึกษา | ๕๐,๐๐๐ | ๕๐,๐๐๐ | ๕๐,๐๐๐ | ๕๐,๐๐๐ | ๕๐,๐๐๐ | - ร้อยละของผู้ดูแลเด็ก และพนักงานส่วนตำบล ในตำบลแห่ใต้ ได้รับการพัฒนาทางการศึกษา | - พนักงานส่วนตำบล ผู้ดูแลเด็กในตำบลแห่ใต้ ได้รับการพัฒนาทางการศึกษา | - กองการศึกษาฯ |

รายละเอียดโครงการพัฒนา
แผนพัฒนาท้องถิ่น (พ.ศ. ๒๕๖๖ - ๒๕๗๐)
องค์การบริหารส่วนตำบลแห่ใต้ อำเภอโกสุมพิสัย จังหวัดมหาสารคาม

- ก. ยุทธศาสตร์จังหวัดที่ ๔. พัฒนาคุณภาพชีวิตของประชาชน สู้สังคมมีสุข ภายใต้สิ่งแวดล้อมที่ดี
- ข. ยุทธศาสตร์การพัฒนาขององค์กรปกครองส่วนท้องถิ่นในเขตจังหวัดที่ ๑. การจัดการศึกษาและสร้างสังคมแห่งการเรียนรู้ในท้องถิ่น
๒. ยุทธศาสตร์ที่ ๒ การพัฒนาด้านการศึกษา สังคม ศาสนา วัฒนธรรม ภูมิปัญญาท้องถิ่น และการกีฬา

๒.๑ แผนงานการศึกษา

| ที่ | โครงการ | วัตถุประสงค์ | เป้าหมาย (ผลผลิตของโครงการ) | งบประมาณ | | | | | ตัวชี้วัด (KPI) | ผลที่คาดว่าจะ ได้รับ | หน่วยงาน รับผิดชอบหลัก |
|-----|---|--|--|---------------|---------------|---------------|---------------|---------------|--|---|---------------------------|
| | | | | ๒๕๖๖ (บาท) | ๒๕๖๗ (บาท) | ๒๕๖๘ (บาท) | ๒๕๖๙ (บาท) | ๒๕๗๐ (บาท) | | | |
| ๗ | โครงการสนับสนุน การศึกษาให้แก่ นักเรียนที่ด้อยโอกาส ทางการศึกษา | - เพื่อพัฒนาทางด้าน การศึกษา | - เด็กนักเรียน เยาวชน ในตำบลแห่ใต้ด้อยโอกาส ทางการศึกษา | ๕๐,๐๐๐ | ๕๐,๐๐๐ | ๕๐,๐๐๐ | ๕๐,๐๐๐ | ๕๐,๐๐๐ | - ร้อยละของเด็ก นักเรียนที่ด้อย โอกาสทางการศึกษา ได้รับการศึกษา ได้รับการศึกษา | - เด็กนักเรียนที่ด้อย โอกาสทางการศึกษา ได้รับการศึกษา | -กองการศึกษาฯ |
| ๘ | โครงการปรับปรุง ซ่อมแซมต่อเติมอาคาร ศูนย์พัฒนาเด็กเล็ก | - เพื่อให้เด็กมีสถานที่ ที่เหมาะสมปลอดภัย เหมาะกับการเรียน การสอน | - ศูนย์พัฒนาเด็กเล็ก ใน สังกัด อบต.แห่ใต้ | ๒๐๐,๐๐๐ | ๒๐๐,๐๐๐ | ๒๐๐,๐๐๐ | ๒๐๐,๐๐๐ | ๒๐๐,๐๐๐ | - จำนวนศูนย์พัฒนา เด็กเล็กที่ได้รับการ ปรับปรุงซ่อมแซม | - มีอาคารศูนย์ พัฒนาเด็กเล็กฯ ที่มี ความปลอดภัย | -กองการศึกษาฯ |
| ๙ | โครงการจัดซื้อวัสดุ ครุภัณฑ์ ของศูนย์ พัฒนาเด็กเล็ก ใน สังกัด อบต.แห่ใต้ | - เพื่อจัดซื้อวัสดุ ครุภัณฑ์ที่จำเป็น ภายในศูนย์ฯ | - ภาวะของใช้ โต๊ะ เก้าอี้ - ชั้นเก็บของอเนกประสงค์ - ตู้เก็บเอกสาร | ๑๐๐,๐๐๐ | ๑๐๐,๐๐๐ | ๑๐๐,๐๐๐ | ๑๐๐,๐๐๐ | ๑๐๐,๐๐๐ | - จำนวนศูนย์พัฒนา เด็กเล็กที่ได้จัดซื้อ วัสดุ ครุภัณฑ์และสื่อ การเรียนการสอน | - วัสดุ ครุภัณฑ์ ภายในศูนย์พัฒนา เด็กเล็ก | -กองการศึกษาฯ |
| ๑๐ | โครงการเพิ่ม ประสิทธิภาพของครู ผู้ดูแลเด็กและ บุคลากรที่เกี่ยวข้อง | - เพื่อให้ครูผู้ดูแลเด็ก และบุคลากรที่ เกี่ยวข้อง มีวิสัยทัศน์ ในการพัฒนา | - ครูผู้ดูแลเด็กและผู้ช่วย ครูผู้ดูแลเด็กของศูนย์ พัฒนาเด็กเล็ก และ บุคลากรที่เกี่ยวข้องใน สังกัด อบต.แห่ใต้ | ๑๐๐,๐๐๐ | ๑๐๐,๐๐๐ | ๑๐๐,๐๐๐ | ๑๐๐,๐๐๐ | ๑๐๐,๐๐๐ | - จำนวนครูผู้ดูแล เด็กและบุคลากร ที่เกี่ยวข้องได้รับ ความรู้ | - ครูผู้ดูแลเด็กและ บุคลากรที่เกี่ยวข้อง มีศักยภาพในการ ปฏิบัติงาน | -กองการศึกษาฯ |

รายละเอียดโครงการพัฒนา
แผนพัฒนาท้องถิ่น (พ.ศ. ๒๕๖๖ - ๒๕๗๐)
องค์การบริหารส่วนตำบลแห่ใต้ อำเภอโกสุมพิสัย จังหวัดมหาสารคาม

ก. ยุทธศาสตร์จังหวัดที่ ๔. พัฒนาคุณภาพชีวิตของประชาชน สู้สังคมมีสุข ภายใต้สิ่งแวดล้อมที่ดี

ข. ยุทธศาสตร์การพัฒนาขององค์กรปกครองส่วนท้องถิ่นในเขตจังหวัดที่ ๑. การจัดการศึกษาและสร้างสังคมแห่งการเรียนรู้ในท้องถิ่น

๒. ยุทธศาสตร์ที่ ๒ การพัฒนาด้านการศึกษา สังคม ศาสนา วัฒนธรรม ภูมิปัญญาท้องถิ่น และการกีฬา

๒.๑ แผนงานการศึกษา

| ที่ | โครงการ | วัตถุประสงค์ | เป้าหมาย (ผลผลิตของโครงการ) | งบประมาณ | | | | | ตัวชี้วัด (KPI) | ผลที่คาดว่าจะ ได้รับ | หน่วยงาน รับผิดชอบหลัก |
|-----|---|--|--|---------------|---------------|---------------|---------------|---------------|--|--|---------------------------|
| | | | | ๒๕๖๖ (บาท) | ๒๕๖๗ (บาท) | ๒๕๖๘ (บาท) | ๒๕๖๙ (บาท) | ๒๕๗๐ (บาท) | | | |
| ๑๑ | โครงการปัจฉิมนิเทศ บัณฑิตน้อย (วันกล้วยไม้บาน) | - เพื่อรับรองการ ผ่านการเรียนรู้ของ เด็กเล็กในศูนย์ พัฒนาเด็กเล็ก | - ศูนย์พัฒนาเด็กเล็ก ในสังกัด อบต.แห่ใต้ | ๕๐,๐๐๐ | ๕๐,๐๐๐ | ๕๐,๐๐๐ | ๕๐,๐๐๐ | ๕๐,๐๐๐ | - จำนวนเด็กที่เข้า ร่วมโครงการ | - เด็กมีความพร้อม ก่อนเข้ารับ การศึกษาในระดับ ที่สูงขึ้น | - กองการศึกษาฯ |
| ๑๒ | โครงการทัศนศึกษา แหล่งเรียนรู้นอกสถานที่ ของศูนย์พัฒนาเด็กเล็ก ในสังกัด อบต.แห่ใต้ | - เพื่อให้เด็กเล็กได้ เรียนรู้จาก ประสบการณ์จริง | - เด็กเล็กในศูนย์ พัฒนาเด็กเล็ก ใน สังกัด อบต.แห่ใต้ | ๑๐๐,๐๐๐ | ๑๐๐,๐๐๐ | ๑๐๐,๐๐๐ | ๑๐๐,๐๐๐ | ๑๐๐,๐๐๐ | - จำนวนผู้เข้าร่วม โครงการ | - เด็กเล็กเกิด กระบวนการเรียนรู้ จากประสบการณ์ จริงนอกห้องเรียน | - กองการศึกษาฯ |
| ๑๓ | โครงการปรับปรุงภูมิทัศน์ และสนามเด็กเล่น | - เพื่อให้ศูนย์พัฒนา เด็กเล็กมี สภาพแวดล้อม เหมาะสมต่อการ เรียนรู้ | - ศูนย์พัฒนาเด็กเล็ก ในสังกัด อบต.แห่ใต้ | ๑๐๐,๐๐๐ | ๑๐๐,๐๐๐ | ๑๐๐,๐๐๐ | ๑๐๐,๐๐๐ | ๑๐๐,๐๐๐ | - จำนวนศูนย์ พัฒนาเด็กเล็กที่ ได้รับการปรับปรุง ภูมิทัศน์ | - ศูนย์พัฒนาเด็ก เล็กมี สภาพแวดล้อม เหมาะสมต่อการ เรียนรู้ | - กองการศึกษาฯ |
| ๑๔ | โครงการปลูกฝังคุณธรรม จริยธรรมให้เด็ก | - เพื่อปลูกฝังคุณธรรม จริยธรรมให้เด็กเล็ก | - ศูนย์พัฒนาเด็กเล็ก ในสังกัด อบต.แห่ใต้ | ๒๐,๐๐๐ | ๒๐,๐๐๐ | ๒๐,๐๐๐ | ๒๐,๐๐๐ | ๒๐,๐๐๐ | - จำนวนเด็กที่เข้า ร่วมโครงการ | - เด็กเล็กได้รับการ ปลูกฝังคุณธรรม จริยธรรม | - กองการศึกษาฯ |

รายละเอียดโครงการพัฒนา
แผนพัฒนาท้องถิ่น (พ.ศ. ๒๕๖๖ - ๒๕๗๐)
องค์การบริหารส่วนตำบลแห่ใต้ อำเภอโกสุมพิสัย จังหวัดมหาสารคาม

ก. ยุทธศาสตร์จังหวัดที่ ๔. พัฒนาคุณภาพชีวิตของประชาชน สู้สังคมมีสุข ภายใต้สิ่งแวดล้อมที่ดี

ข. ยุทธศาสตร์การพัฒนาขององค์กรปกครองส่วนท้องถิ่นในเขตจังหวัดที่ ๑. การจัดการศึกษาและสร้างสังคมแห่งการเรียนรู้ในท้องถิ่น

๒. ยุทธศาสตร์ที่ ๒ การพัฒนาด้านการศึกษา สังคม ศาสนา วัฒนธรรม ภูมิปัญญาท้องถิ่น และการกีฬา

๒.๑ แผนงานการศึกษา

| ที่ | โครงการ | วัตถุประสงค์ | เป้าหมาย (ผลผลิตของโครงการ) | งบประมาณ | | | | | ตัวชี้วัด (KPI) | ผลที่คาดว่าจะ ได้รับ | หน่วยงาน รับผิดชอบหลัก |
|-----|--|---|---|---------------|---------------|---------------|---------------|---------------|--|--|---------------------------|
| | | | | ๒๕๖๖ (บาท) | ๒๕๖๗ (บาท) | ๒๕๖๘ (บาท) | ๒๕๖๙ (บาท) | ๒๕๗๐ (บาท) | | | |
| ๑๕ | โครงการเสริมสร้างทักษะด้านการใช้ภาษาไทยให้ถูกต้อง | - เพื่อส่งเสริมให้เด็กเล็กใช้ภาษาไทยซึ่งเป็นภาษาประจำชาติให้ถูกต้อง | - ศูนย์พัฒนาเด็กเล็กในสังกัด อบต.แห่ใต้ | ๑๐,๐๐๐ | ๑๐,๐๐๐ | ๑๐,๐๐๐ | ๑๐,๐๐๐ | ๑๐,๐๐๐ | - จำนวนเด็กที่เข้าร่วมโครงการ | - เด็กเล็กใช้ภาษาไทยได้ถูกต้อง เหมาะสม | - กองการศึกษาฯ |
| ๑๖ | โครงการกีฬาสี่แฉ่ใต้เกมส์ สร้างสามัคคีศูนย์พัฒนาเด็กเล็ก | - เพื่อส่งเสริมพัฒนาการด้านร่างกาย สติปัญญา และอารมณ์ในเด็กก่อนวัยเรียน | - ศูนย์พัฒนาเด็กเล็กในสังกัด อบต.แห่ใต้ | ๓๐,๐๐๐ | ๓๐,๐๐๐ | ๓๐,๐๐๐ | ๓๐,๐๐๐ | ๓๐,๐๐๐ | - ร้อยละของเด็กที่มีพัฒนาการด้านร่างกาย สติปัญญา และอารมณ์ในด้านที่ดีเพิ่มขึ้น | - เด็กเล็กมีพัฒนาการด้านร่างกาย สติปัญญา และอารมณ์ในด้านที่ดีเพิ่มขึ้น | - กองการศึกษาฯ |
| ๑๗ | โครงการจัดการแข่งขันกีฬาสีสามัคคี | - เพื่อส่งเสริมการออกกำลังกายและสร้างความสามัคคี | - ศูนย์พัฒนาเด็กเล็กในสังกัด อบต.แห่ใต้ | ๕๐,๐๐๐ | ๕๐,๐๐๐ | ๕๐,๐๐๐ | ๕๐,๐๐๐ | ๕๐,๐๐๐ | - จำนวนเด็กที่เข้าร่วมโครงการ | - เด็กก่อนวัยเรียนได้การออกกำลังกายและสร้างความสามัคคี | - กองการศึกษาฯ |

รายละเอียดโครงการพัฒนา
แผนพัฒนาท้องถิ่น (พ.ศ. ๒๕๖๖ - ๒๕๗๐)
องค์การบริหารส่วนตำบลแห่ใต้ อำเภอโกสุมพิสัย จังหวัดมหาสารคาม

ก. ยุทธศาสตร์จังหวัดที่ ๔. พัฒนาคุณภาพชีวิตของประชาชน สู้สังคมมีสุข ภายใต้สิ่งแวดล้อมที่ดี

ข. ยุทธศาสตร์การพัฒนาขององค์กรปกครองส่วนท้องถิ่นในเขตจังหวัดที่ ๑. การจัดการศึกษาและสร้างสังคมแห่งการเรียนรู้ในท้องถิ่น

๒. ยุทธศาสตร์ที่ ๒ การพัฒนาด้านการศึกษา สังคม ศาสนา วัฒนธรรม ภูมิปัญญาท้องถิ่น และการกีฬา

๒.๑ แผนงานการศึกษา

| ที่ | โครงการ | วัตถุประสงค์ | เป้าหมาย (ผลผลิตของโครงการ) | งบประมาณ | | | | | ตัวชี้วัด (KPI) | ผลที่คาดว่าจะ ได้รับ | หน่วยงาน รับผิดชอบหลัก |
|-----|--|---|--|---------------|---------------|---------------|---------------|---------------|--|---|---------------------------|
| | | | | ๒๕๖๖ (บาท) | ๒๕๖๗ (บาท) | ๒๕๖๘ (บาท) | ๒๕๖๙ (บาท) | ๒๕๗๐ (บาท) | | | |
| ๑๘ | โครงการสนับสนุน ค่าใช้จ่ายบริหาร สถานศึกษา (ค่าใช้จ่ายในการจัด การศึกษา) | - เพื่อจัดหาสื่อการเรียน การสอน วัสดุการศึกษา และเครื่องเล่น พัฒนาการเด็ก | - เด็กนักเรียนศูนย์ พัฒนาเด็กเล็ก อายุ ๓-๕ ปี ในสังกัด อบต.แห่ใต้ | ๕๐๐,๐๐๐ | ๕๐๐,๐๐๐ | ๕๐๐,๐๐๐ | ๕๐๐,๐๐๐ | ๕๐๐,๐๐๐ | - จำนวนศูนย์พัฒนา เด็กเล็กที่ได้รับการ สนับสนุนค่าใช้จ่าย การบริหาร | - ส่งเสริม พัฒนาการ การ เรียนรู้ของเด็ก ศพด. | - กองการศึกษาฯ |
| ๑๙ | โครงการอบรมสภาเด็ก และเยาวชนเพื่อ ต่อต้านยาเสพติด | - เพื่อส่งเสริมการพัฒนา คุณภาพชีวิตและรู้วิธี ป้องกันปัญหาเสพติด ของเด็กและเยาวชนใน เขตตำบลแห่ใต้ | - เด็กและเยาวชน ใน เขตพื้นที่ตำบลแห่ใต้ | ๑๐๐,๐๐๐ | ๑๐๐,๐๐๐ | ๑๐๐,๐๐๐ | ๑๐๐,๐๐๐ | ๑๐๐,๐๐๐ | - จำนวนเด็กและ เยาวชนที่เข้าร่วม โครงการ | - เด็กและเยาวชน ได้รับการพัฒนา คุณภาพชีวิตและ ห่างไกลจากยา เสพติด | - กองการศึกษาฯ |
| ๒๐ | โครงการฝึกอบรมแผน เผชิญเหตุอันตราย สำหรับเด็กนักเรียน ในเขตพื้นที่รับผิดชอบ ของ อบต.แห่ใต้ | - เพื่อให้เด็กนักเรียน ได้รู้จักวิธีป้องกันเหตุ อัคคีภัย และความ ปลอดภัย ในสถานศึกษา ฯลฯ | - เด็กนักเรียน ในศูนย์ พัฒนาเด็กเล็กสังกัด อบต.แห่ใต้ และ โรงเรียนในสังกัด สพฐ. ในเขตพื้นที่ ตำบลแห่ใต้ | ๑๐๐,๐๐๐ | ๑๐๐,๐๐๐ | ๑๐๐,๐๐๐ | ๑๐๐,๐๐๐ | ๑๐๐,๐๐๐ | - จำนวนเด็ก นักเรียนและ เยาวชนที่เข้าร่วม โครงการ | - เด็กนักเรียนและ เยาวชนได้รู้จักวิธี ป้องกันอัคคีภัย และความ ปลอดภัย ใน สถานศึกษา | - กองการศึกษาฯ |

รายละเอียดโครงการพัฒนา
แผนพัฒนาท้องถิ่น (พ.ศ. ๒๕๖๖ - ๒๕๗๐)
องค์การบริหารส่วนตำบลแห่ใต้ อำเภอโกสุมพิสัย จังหวัดมหาสารคาม

- ก. ยุทธศาสตร์จังหวัดที่ ๔. พัฒนาคุณภาพชีวิตของประชาชน สู้สังคมมีสุข ภายใต้สิ่งแวดล้อมที่ดี
- ข. ยุทธศาสตร์การพัฒนาขององค์กรปกครองส่วนท้องถิ่นในเขตจังหวัดที่ ๑. การจัดการศึกษาและสร้างสังคมแห่งการเรียนรู้ในท้องถิ่น
๒. ยุทธศาสตร์ที่ ๒ การพัฒนาด้านการศึกษา สังคม ศาสนา วัฒนธรรม ภูมิปัญญาท้องถิ่น และการกีฬา

๒.๑ แผนงานการศึกษา

| ที่ | โครงการ | วัตถุประสงค์ | เป้าหมาย (ผลผลิตของโครงการ) | งบประมาณ | | | | | ตัวชี้วัด (KPI) | ผลที่คาดว่าจะได้รับ | หน่วยงาน รับผิดชอบหลัก |
|-----|---|---|---|---------------|---------------|---------------|---------------|---------------|---|--|---------------------------|
| | | | | ๒๕๖๖ (บาท) | ๒๕๖๗ (บาท) | ๒๕๖๘ (บาท) | ๒๕๖๙ (บาท) | ๒๕๗๐ (บาท) | | | |
| ๒๑ | โครงการจ้างนักเรียน นักศึกษาทำงาน ในช่วงปิดภาคเรียน | - เพื่อให้นักเรียน นักศึกษาได้ใช้เวลาว่าง ให้เป็นประโยชน์ และ ป้องกันการยุ่งเกี่ยวกับ อบายมุข และสิ่งเสพติด | - นักเรียน นักศึกษา ในเขตพื้นที่ตำบล แห่ใต้ | ๑๐๐,๐๐๐ | ๑๐๐,๐๐๐ | ๑๐๐,๐๐๐ | ๑๐๐,๐๐๐ | ๑๐๐,๐๐๐ | - จำนวน นักเรียน นักศึกษาที่เข้า ร่วมโครงการ | - นักเรียน นักศึกษา ได้ใช้ เวลาว่างให้เป็นประโยชน์ ต่อตนเองและครอบครัว และลดภาวะเสี่ยงในการ ติดยาเสพติดและอบายมุข ต่างๆ | - กองการศึกษาฯ |
| รวม | ๒๑ โครงการ | - | - | ๔,๖๐๐,๐๐๐ | ๔,๖๐๐,๐๐๐ | ๔,๖๐๐,๐๐๐ | ๔,๖๐๐,๐๐๐ | ๔,๖๐๐,๐๐๐ | | | |

รายละเอียดโครงการพัฒนา
แผนพัฒนาท้องถิ่น (พ.ศ. ๒๕๖๖ - ๒๕๗๐)
องค์การบริหารส่วนตำบลแท้ใต้ อำเภอกอสุ่มพิสัย จังหวัดมหาสารคาม

ก. ยุทธศาสตร์จังหวัดที่ ๔. พัฒนาคุณภาพชีวิตของประชาชน สู้สังคมมีสุข ภายใต้สิ่งแวดล้อมที่ดี

ข. ยุทธศาสตร์การพัฒนาขององค์กรปกครองส่วนท้องถิ่นในเขตจังหวัดที่ ๑. การจัดการศึกษาและสร้างสังคมแห่งการเรียนรู้ในท้องถิ่น

๒. ยุทธศาสตร์ที่ ๒ การพัฒนาด้านการศึกษา สังคม ศาสนา วัฒนธรรม ภูมิปัญญาท้องถิ่น และการกีฬา

๒.๑ แผนงานการศึกษา

| ที่ | โครงการ | วัตถุประสงค์ | เป้าหมาย (ผลผลิตของโครงการ) | งบประมาณ | | | | | ตัวชี้วัด (KPI) | ผลที่คาดว่าจะ ได้รับ | หน่วยงาน รับผิดชอบหลัก |
|-----|--|--|---|---------------|---------------|---------------|---------------|---------------|---|--|---------------------------|
| | | | | ๒๕๖๖ (บาท) | ๒๕๖๗ (บาท) | ๒๕๖๘ (บาท) | ๒๕๖๙ (บาท) | ๒๕๗๐ (บาท) | | | |
| ๑ | อุดหนุนโครงการแข่งขันกีฬาวิ่งมาราธอน | - เพื่อส่งเสริมพัฒนาการด้านร่างกาย สติปัญญา และอารมณ์เด็กในวัยเรียน | - จำนวน ๖ โรงเรียนในเขตตำบลแท้ใต้ | ๒๐๐,๐๐๐ | ๒๐๐,๐๐๐ | ๒๐๐,๐๐๐ | ๒๐๐,๐๐๐ | ๒๐๐,๐๐๐ | - ร้อยละของเด็กนักเรียนมีพัฒนาการด้านร่างกายที่แข็งแรง | - นักเรียนมีพัฒนาการด้านร่างกาย และอารมณ์ในด้านที่ดี | - กองการศึกษาฯ |
| ๒ | อุดหนุนโครงการเข้าค่ายพักแรมลูกเสือ เนตรนารี และยุวกาชาด | - เพื่อให้เด็กได้ทำกิจกรรมร่วมกัน เรียนรู้ การอยู่ร่วมกันและการทำประโยชน์ให้กับสังคม | - จำนวน ๖ โรงเรียนในเขตตำบลแท้ใต้ | ๒๐๐,๐๐๐ | ๒๐๐,๐๐๐ | ๒๐๐,๐๐๐ | ๒๐๐,๐๐๐ | ๒๐๐,๐๐๐ | - ร้อยละของเด็กนักเรียนได้รับการปลูกฝัง และเรียนรู้ การอยู่ร่วมกัน การทำประโยชน์ให้กับสังคม | - นักเรียนได้รับการปลูกฝังและเรียนรู้การอยู่ร่วมกัน การทำประโยชน์ให้กับสังคม | - กองการศึกษาฯ |
| ๓ | อุดหนุนโครงการนำนักเรียนไปศึกษาดูงานจากแหล่งเรียนรู้นอกสถานศึกษา | - เพื่อให้นักเรียนได้เรียนรู้จากประสบการณ์จริง | - โรงเรียนบ้านแห่บริหารวิทย์ - โรงเรียนบ้านดอนสนนติ - โรงเรียนบ้านห้วยม่วง - โรงเรียนศูนย์เรียนร่วม (โนน โพน ปอ) | ๕๐,๐๐๐ | ๕๐,๐๐๐ | ๕๐,๐๐๐ | ๕๐,๐๐๐ | ๕๐,๐๐๐ | - ร้อยละของเด็กนักเรียนเกิดกระบวนการเรียนรู้จากประสบการณ์จริงนอกห้องเรียนเพิ่มขึ้น | - นักเรียนเกิดกระบวนการเรียนรู้จากประสบการณ์จริงนอกห้องเรียน | - กองการศึกษาฯ |

รายละเอียดโครงการพัฒนา
แผนพัฒนาท้องถิ่น (พ.ศ. ๒๕๖๖ - ๒๕๗๐)
องค์การบริหารส่วนตำบลแห่ใต้ อำเภอโกสุมพิสัย จังหวัดมหาสารคาม

- ก. ยุทธศาสตร์จังหวัดที่ ๔. พัฒนาคุณภาพชีวิตของประชาชน สู้สังคมมีสุข ภายใต้สิ่งแวดล้อมที่ดี
- ข. ยุทธศาสตร์การพัฒนาขององค์กรปกครองส่วนท้องถิ่นในเขตจังหวัดที่ ๑. การจัดการศึกษาและสร้างสังคมแห่งการเรียนรู้ในท้องถิ่น
๒. ยุทธศาสตร์ที่ ๒ การพัฒนาด้านการศึกษา สังคม ศาสนา วัฒนธรรม ภูมิปัญญาท้องถิ่น และการกีฬา

๒.๑ แผนงานการศึกษา

| ที่ | โครงการ | วัตถุประสงค์ | เป้าหมาย (ผลผลิตของโครงการ) | งบประมาณ | | | | | ตัวชี้วัด (KPI) | ผลที่คาดว่าจะได้รับ | หน่วยงาน รับผิดชอบหลัก |
|-----|--|---|-----------------------------------|---------------|---------------|---------------|---------------|---------------|-------------------------------------|---|---------------------------|
| | | | | ๒๕๖๖ (บาท) | ๒๕๖๗ (บาท) | ๒๕๖๘ (บาท) | ๒๕๖๙ (บาท) | ๒๕๗๐ (บาท) | | | |
| ๔ | อุดหนุนโครงการส่งเสริมและพัฒนาผลงานนักเรียนเข้าประกวดแข่งขันระดับภาคตะวันออกเฉียงเหนือ | - เพื่อส่งเสริมและพัฒนาผลงานนักเรียนเข้าประกวดแข่งขันระดับภาคตะวันออกเฉียงเหนือ | - จำนวน ๖ โรงเรียนในเขตตำบลแห่ใต้ | ๒๐๐,๐๐๐ | ๒๐๐,๐๐๐ | ๒๐๐,๐๐๐ | ๒๐๐,๐๐๐ | ๒๐๐,๐๐๐ | - จำนวนนักเรียนที่เข้าร่วมโครงการ | - นักเรียนมีพัฒนาการที่ดี | - กองการศึกษาฯ |
| ๕ | อุดหนุนโครงการอุดหนุนอาหารกลางวันสำหรับโรงเรียน สังกัด สพฐ. ในเขตตำบลแห่ใต้ | - เพื่ออุดหนุนค่าอาหารกลางวัน ของเด็กชั้นอนุบาล - ประถมศึกษาปีที่ ๖ โรงเรียนสังกัด สพฐ. ในเขตตำบลแห่ใต้ | - จำนวน ๖ โรงเรียนในเขตตำบลแห่ใต้ | ๒,๕๐๐,๐๐๐ | ๒,๕๐๐,๐๐๐ | ๒,๕๐๐,๐๐๐ | ๒,๕๐๐,๐๐๐ | ๒,๕๐๐,๐๐๐ | - จำนวนโรงเรียนที่ได้รับเงินอุดหนุน | - เด็กมีคุณภาพชีวิตที่ดี ได้รับสารอาหารเพียงพอ - เด็กมีสุขภาพร่างกายแข็งแรง - พ่อแม่ ผู้ปกครอง มีความรู้ในการดูแลบุตรหลานอย่างถูกต้อง | - กองการศึกษาฯ |

รายละเอียดโครงการพัฒนา
แผนพัฒนาท้องถิ่น (พ.ศ. ๒๕๖๖ - ๒๕๗๐)
องค์การบริหารส่วนตำบลแห่ใต้ อำเภอโกสุมพิสัย จังหวัดมหาสารคาม

ก. ยุทธศาสตร์จังหวัดที่ ๔. พัฒนาคุณภาพชีวิตของประชาชน สู้สังคมมีสุข ภายใต้สิ่งแวดล้อมที่ดี

ข. ยุทธศาสตร์การพัฒนาขององค์กรปกครองส่วนท้องถิ่นในเขตจังหวัดที่ ๑. การจัดการศึกษาและสร้างสังคมแห่งการเรียนรู้ในท้องถิ่น

๒. ยุทธศาสตร์ที่ ๒ การพัฒนาด้านการศึกษา สังคม ศาสนา วัฒนธรรม ภูมิปัญญาท้องถิ่น และการกีฬา

๒.๑ แผนงานการศึกษา

| ที่ | โครงการ | วัตถุประสงค์ | เป้าหมาย (ผลผลิตของโครงการ) | งบประมาณ | | | | | ตัวชี้วัด (KPI) | ผลที่คาดว่าจะได้รับ | หน่วยงาน รับผิดชอบหลัก |
|-----|--|---|--|---------------|---------------|---------------|---------------|---------------|---|--|---------------------------|
| | | | | ๒๕๖๖ (บาท) | ๒๕๖๗ (บาท) | ๒๕๖๘ (บาท) | ๒๕๖๙ (บาท) | ๒๕๗๐ (บาท) | | | |
| ๖ | อุดหนุนโครงการ การศึกษาเพื่อต่อต้านใน การใช้ยาเสพติดในเด็ก นักเรียน (D.A.R.E. ประเทศไทย) | - เพื่อให้เด็กนักเรียน ในเขตตำบลแห่ใต้ ได้ เรียนรู้วิธีป้องกันแก้ไข และให้ห่างไกลจากยา เสพติด | -โรงเรียนบ้านแห่บริหาร วิทย - โรงเรียนบ้านดอนสันติ - โรงเรียนบ้านห้วยม่วง - โรงเรียนศูนย์เรียนร่วม (โนน-โพน-ปอ) | ๑๐๐,๐๐๐ | ๑๐๐,๐๐๐ | ๑๐๐,๐๐๐ | ๑๐๐,๐๐๐ | ๑๐๐,๐๐๐ | - จำนวน นักเรียนที่เข้า ร่วมโครงการ | - ปัญหาการแพร่ ระบาดของยาเสพติด ในโรงเรียนลดลง | - กองการศึกษาฯ |
| ๗ | อุดหนุนสถานีตำรวจภูธร อ.โกสุมพิสัย ใน โครงการครูตำรวจแดร์ | - เพื่อให้เด็กนักเรียน ในเขตตำบลแห่ใต้ ได้ เรียนรู้วิธีป้องกันแก้ไข และให้ห่างไกลจากยา เสพติด | - จำนวน ๖ โรงเรียน ในเขตตำบลแห่ใต้ | ๒๐๐,๐๐๐ | ๒๐๐,๐๐๐ | ๒๐๐,๐๐๐ | ๒๐๐,๐๐๐ | ๒๐๐,๐๐๐ | - จำนวนเด็ก นักเรียนที่ได้ เรียนรู้ | - ปัญหาการแพร่ ระบาดของยาเสพติด ในโรงเรียนลดลง | - กองการศึกษาฯ |
| ๘ | อุดหนุนโครงการแข่งขัน งานศิลปหัตถกรรม นักเรียน ระดับภาค ตะวันออกเฉียงเหนือ | - โครงการแข่งขันงาน ศิลปหัตถกรรม นักเรียน ระดับภาค ตะวันออกเฉียงเหนือ | - จำนวน ๖ โรงเรียน ในเขตตำบลแห่ใต้ | ๑๒๐,๐๐๐ | ๑๒๐,๐๐๐ | ๑๒๐,๐๐๐ | ๑๒๐,๐๐๐ | ๑๒๐,๐๐๐ | - จำนวน นักเรียนที่เข้า ร่วมโครงการ | - นักเรียนมีแรงจูงใจ และพัฒนาการที่ดี | - กองการศึกษาฯ |

รายละเอียดโครงการพัฒนา
แผนพัฒนาท้องถิ่น (พ.ศ. ๒๕๖๖ - ๒๕๗๐)
องค์การบริหารส่วนตำบลแห่ใต้ อำเภอโกสุมพิสัย จังหวัดมหาสารคาม

- ก. ยุทธศาสตร์จังหวัดที่ ๔. พัฒนาคุณภาพชีวิตของประชาชน สู้สังคมมีสุข ภายใต้สิ่งแวดล้อมที่ดี
- ข. ยุทธศาสตร์การพัฒนาขององค์กรปกครองส่วนท้องถิ่นในเขตจังหวัดที่ ๑. การจัดการศึกษาและสร้างสังคมแห่งการเรียนรู้ในท้องถิ่น
๒. ยุทธศาสตร์ที่ ๒ การพัฒนาด้านการศึกษา สังคม ศาสนา วัฒนธรรม ภูมิปัญญาท้องถิ่น และการกีฬา

๒.๑ แผนงานการศึกษา

| ที่ | โครงการ | วัตถุประสงค์ | เป้าหมาย (ผลผลิตของโครงการ) | งบประมาณ | | | | | ตัวชี้วัด (KPI) | ผลที่คาดว่าจะ ได้รับ | หน่วยงาน รับผิดชอบหลัก |
|-----|---|---|-----------------------------------|---------------|---------------|---------------|---------------|---------------|-----------------------------------|---|---------------------------|
| | | | | ๒๕๖๖ (บาท) | ๒๕๖๗ (บาท) | ๒๕๖๘ (บาท) | ๒๕๖๙ (บาท) | ๒๕๗๐ (บาท) | | | |
| ๙ | อุดหนุนโครงการส่งเสริมการแข่งขันทักษะทางวิชาการของนักเรียน ระดับภาคตะวันออกเฉียงเหนือ | - เพื่อส่งเสริมทักษะทางวิชาการของนักเรียน ระดับภาคตะวันออกเฉียงเหนือ | - จำนวน ๖ โรงเรียนในเขตตำบลแห่ใต้ | ๑๒๐,๐๐๐ | ๑๒๐,๐๐๐ | ๑๒๐,๐๐๐ | ๑๒๐,๐๐๐ | ๑๒๐,๐๐๐ | - จำนวนนักเรียนที่เข้าร่วมโครงการ | - นักเรียนมีพัฒนาการที่ดี | - กองการศึกษาฯ |
| ๑๐ | อุดหนุนโครงการส่งเสริมคุณธรรมจริยธรรม ค่านิยมที่ดีงามและคุณลักษณะอันพึงประสงค์ | - เพื่อให้เด็กได้รับการปลูกฝังและเรียนรู้หลักคุณธรรมจริยธรรม ค่านิยมที่ดีงามและคุณลักษณะอันพึงประสงค์ | - จำนวน ๖ โรงเรียนในเขตตำบลแห่ใต้ | ๑๒๐,๐๐๐ | ๑๒๐,๐๐๐ | ๑๒๐,๐๐๐ | ๑๒๐,๐๐๐ | ๑๒๐,๐๐๐ | - จำนวนนักเรียนที่เข้าร่วมโครงการ | - นักเรียนได้รับการปลูกฝังและเรียนรู้หลักคุณธรรมจริยธรรม ค่านิยมที่ดีงามและคุณลักษณะอันพึงประสงค์ | - กองการศึกษาฯ |
| ๑๑ | อุดหนุนโครงการเดินทางไกลและอยู่ค่ายพักแรมลูกเสือเนตรนารี | - เพื่อให้เด็กได้ทำกิจกรรมร่วมกัน เรียนรู้การอยู่ร่วมกัน และการทำประโยชน์ให้กับสังคม | - จำนวน ๖ โรงเรียนในเขตตำบลแห่ใต้ | ๑๒๐,๐๐๐ | ๑๒๐,๐๐๐ | ๑๒๐,๐๐๐ | ๑๒๐,๐๐๐ | ๑๒๐,๐๐๐ | - จำนวนนักเรียนที่เข้าร่วมโครงการ | - นักเรียนได้รับการปลูกฝังและเรียนรู้การอยู่ร่วมกัน การทำประโยชน์ให้กับสังคม | - กองการศึกษาฯ |

รายละเอียดโครงการพัฒนา
แผนพัฒนาท้องถิ่น (พ.ศ. ๒๕๖๖ - ๒๕๗๐)
องค์การบริหารส่วนตำบลแห่ใต้ อำเภอโกสุมพิสัย จังหวัดมหาสารคาม

- ก. ยุทธศาสตร์จังหวัดที่ ๔. พัฒนาคุณภาพชีวิตของประชาชน สู้สังคมมีสุข ภายใต้สิ่งแวดล้อมที่ดี
ข. ยุทธศาสตร์การพัฒนาขององค์กรปกครองส่วนท้องถิ่นในเขตจังหวัดที่ ๑. การจัดการศึกษาและสร้างสังคมแห่งการเรียนรู้ในท้องถิ่น
๒. ยุทธศาสตร์ที่ ๒ การพัฒนาด้านการศึกษา สังคม ศาสนา วัฒนธรรม ภูมิปัญญาท้องถิ่น และการกีฬา

๒.๑ แผนงานการศึกษา

| ลำดับ ที่ | โครงการ | วัตถุประสงค์ | เป้าหมาย (ผลผลิตของ โครงการ) | งบประมาณและที่ผ่านมา | | | | | ตัวชี้วัด (KPI) | ผลที่คาดว่าจะ ได้รับ | หน่วยงาน รับผิดชอบหลัก |
|--------------|--|--|------------------------------------|----------------------|---------------|---------------|---------------|---------------|-----------------------------------|--|---------------------------|
| | | | | ๒๕๖๑ (บาท) | ๒๕๖๒ (บาท) | ๒๕๖๓ (บาท) | ๒๕๖๔ (บาท) | ๒๕๖๕ (บาท) | | | |
| ๑๒ | อุดหนุนโครงการทัศนศึกษาแหล่งเรียนรู้นอกสถานศึกษา | - เพื่อให้นักเรียนได้เรียนรู้จากประสบการณ์จริง | - จำนวน ๖ โรงเรียนในเขตตำบลแห่ใต้ | ๒๐๐,๐๐๐ | ๒๐๐,๐๐๐ | ๒๐๐,๐๐๐ | ๒๐๐,๐๐๐ | ๒๐๐,๐๐๐ | - จำนวนนักเรียนที่เข้าร่วมโครงการ | - นักเรียนเกิดกระบวนการเรียนรู้จากประสบการณ์จริงนอกห้องเรียน | - กองการศึกษาฯ |
| รวม | ๑๒ โครงการ | - | - | ๔,๑๖๕,๐๐๐ | ๔,๑๖๕,๐๐๐ | ๔,๑๖๕,๐๐๐ | ๔,๑๖๕,๐๐๐ | ๔,๑๖๕,๐๐๐ | | | |

รายละเอียดโครงการพัฒนา
แผนพัฒนาท้องถิ่น (พ.ศ. ๒๕๖๖ - ๒๕๗๐)
องค์การบริหารส่วนตำบลแห่ใต้ อำเภอโกสุมพิสัย จังหวัดมหาสารคาม

ก. ยุทธศาสตร์จังหวัดที่ ๔. พัฒนาคุณภาพชีวิตของประชาชน สู้สังคมมีสุข ภายใต้สิ่งแวดล้อมที่ดี

ข. ยุทธศาสตร์การพัฒนาขององค์กรปกครองส่วนท้องถิ่นในเขตจังหวัดที่ ๓. การพัฒนาโครงสร้างการผลิตและสร้างความมั่นคงทางเศรษฐกิจในท้องถิ่น

๒. ยุทธศาสตร์ที่ ๒ การพัฒนาด้านการศึกษา สังคม ศาสนา วัฒนธรรม ภูมิปัญญาท้องถิ่น และการกีฬา

๒.๒ แผนงานการศึกษา วัฒนธรรม และนันทนาการ

| ที่ | โครงการ | วัตถุประสงค์ | เป้าหมาย (ผลผลิตของโครงการ) | งบประมาณ | | | | | ตัวชี้วัด (KPI) | ผลที่คาดว่าจะ ได้รับ | หน่วยงาน รับผิดชอบหลัก |
|-----|--|---|---|---------------|---------------|---------------|---------------|---------------|-------------------------------|--|---------------------------|
| | | | | ๒๕๖๖ (บาท) | ๒๕๖๗ (บาท) | ๒๕๖๘ (บาท) | ๒๕๖๙ (บาท) | ๒๕๗๐ (บาท) | | | |
| ๑ | โครงการประเพณีทอด เทียนเข้าพรรษา | - เพื่อสืบสานประเพณี อันดีงาม และส่งเสริม พุทธศาสนา ให้อยู่คู่ สังคมอย่างยั่งยืน | - ถวายเทียนพรรษา จำนวน ๙ วัด | ๑๐๐,๐๐๐ | ๑๐๐,๐๐๐ | ๑๐๐,๐๐๐ | ๑๐๐,๐๐๐ | ๑๐๐,๐๐๐ | - จำนวนผู้เข้าร่วม โครงการ | - ประเพณีอันดีงาม ได้รับการอนุรักษ์ และสืบทอด | - กองการศึกษาฯ |
| ๒ | โครงการจัดงานวัน ผู้สูงอายุ (วันสงกรานต์) | - เพื่อเป็นการเผยแพร่ วัฒนธรรม การเล่น สงกรานต์ - เยาวชนรุ่นหลังได้สืบ สานประเพณีอันดีงาม | - ผู้สูงอายุตำบลแห่ใต้ | ๑๐๐,๐๐๐ | ๑๐๐,๐๐๐ | ๑๐๐,๐๐๐ | ๑๐๐,๐๐๐ | ๑๐๐,๐๐๐ | - จำนวนผู้เข้าร่วม โครงการ | - คนรุ่นหลังได้รับรู้ ประเพณีการเล่น สงกรานต์ที่ถูกต้อง - ประเพณีอันดีงาม ได้รับการอนุรักษ์ไว้ | - กองสวัสดิการ สังคม |
| ๓ | โครงการจัดงานราชพิธี (วันพ่อ , วันแม่ , วันปิยะมหาราช) | - เพื่อให้เด็กได้แสดง ความเคารพบูชา และแสดงจงรักภักดี | - งานวันพ่อ,งานวันแม่ วันปิยะมหาราช และ งานราชพิธีอื่นๆ | ๓๐,๐๐๐ | ๓๐,๐๐๐ | ๓๐,๐๐๐ | ๓๐,๐๐๐ | ๓๐,๐๐๐ | - จำนวนผู้เข้าร่วม โครงการ | - ประชาชนได้ ร่วมกันแสดงความ จงรักภักดี | - กองการศึกษาฯ |

รายละเอียดโครงการพัฒนา
แผนพัฒนาท้องถิ่น (พ.ศ. ๒๕๖๖ - ๒๕๗๐)
องค์การบริหารส่วนตำบลแห่ใต้ อำเภอโกสุมพิสัย จังหวัดมหาสารคาม

ก. ยุทธศาสตร์จังหวัดที่ ๔. พัฒนาคุณภาพชีวิตของประชาชน สู้สังคมมีสุข ภายใต้สิ่งแวดล้อมที่ดี

ข. ยุทธศาสตร์การพัฒนาขององค์การปกครองส่วนท้องถิ่นในเขตจังหวัดที่ ๓. การพัฒนาโครงสร้างการผลิตและสร้างความมั่นคงทางเศรษฐกิจในท้องถิ่น

๒. ยุทธศาสตร์ที่ ๒ การพัฒนาด้านการศึกษา สังคม ศาสนา วัฒนธรรม ภูมิปัญญาท้องถิ่น และการกีฬา

๒.๒ แผนงานการศึกษา วัฒนธรรม และนันทนาการ

| ที่ | โครงการ | วัตถุประสงค์ | เป้าหมาย (ผลผลิตของโครงการ) | งบประมาณ | | | | | ตัวชี้วัด (KPI) | ผลที่คาดว่าจะได้รับ | หน่วยงาน รับผิดชอบหลัก |
|-----|--|---|---|---------------|---------------|---------------|---------------|---------------|-------------------------------|---|---------------------------|
| | | | | ๒๕๖๖ (บาท) | ๒๕๖๗ (บาท) | ๒๕๖๘ (บาท) | ๒๕๖๙ (บาท) | ๒๕๗๐ (บาท) | | | |
| ๔ | โครงการจัดงาน ประเพณีบุญบั้งไฟ | - เพื่อส่งเสริมวัฒนธรรม ประเพณีอันดีงาม | - ทั้ง ๑๙ หมู่บ้าน ใน เขตพื้นที่ตำบลแห่ใต้ | ๓๐๐,๐๐๐ | ๓๐๐,๐๐๐ | ๓๐๐,๐๐๐ | ๓๐๐,๐๐๐ | ๓๐๐,๐๐๐ | - จำนวนผู้เข้าร่วม โครงการ | - ประเพณี วัฒนธรรม ที่ดีงามได้รับการ ส่งเสริมและสนับสนุน | - กองการศึกษา ฯ |
| ๕ | โครงการทอดกฐิน ตำบลแห่ใต้ | - เพื่อสืบสานประเพณี อันดีงาม และส่งเสริม พุทธศาสนา ให้อยู่คู่ สังคมอย่างยั่งยืน | - ทอดกฐิน วัดใน ตำบลแห่ใต้ | ๑๐๐,๐๐๐ | ๑๐๐,๐๐๐ | ๑๐๐,๐๐๐ | ๑๐๐,๐๐๐ | ๑๐๐,๐๐๐ | - จำนวนผู้เข้าร่วม โครงการ | - ประเพณีอันดีงาม ได้รับการอนุรักษ์ และ ได้รับการปฏิบัติจาก ทุกคนในชุมชน | - กองการศึกษา ฯ |
| ๖ | โครงการสืบสาน ประเพณีไทยลงแขก เกี่ยวข้าว | - เพื่อสืบสานประเพณี อันดีงาม และส่งเสริมให้ อยู่คู่สังคมอย่างยั่งยืน | - ลงแขกเกี่ยวข้าว ในตำบลแห่ใต้ | ๑๐,๐๐๐ | ๑๐,๐๐๐ | ๑๐,๐๐๐ | ๑๐,๐๐๐ | ๑๐,๐๐๐ | - จำนวนผู้เข้าร่วม โครงการ | - ประเพณีอันดีงาม ได้รับการอนุรักษ์ และ ได้รับการปฏิบัติจาก ทุกคนในชุมชน | - กองการศึกษา ฯ |
| ๗ | โครงการจัดการแข่งขัน กีฬาท้องถิ่นสัมพันธ์ | - เพื่อส่งเสริมให้ บุคลากรองค์กรปกครอง ส่วนท้องถิ่น สร้างความ สามัคคี และใช้เวลาว่าง ให้เกิดประโยชน์ร่วมกัน | - คณะผู้บริหาร ข้าราชการ และ พนักงานจ้างของ อบต.แห่ใต้ | ๕๐,๐๐๐ | ๕๐,๐๐๐ | ๕๐,๐๐๐ | ๕๐,๐๐๐ | ๕๐,๐๐๐ | - จำนวนผู้เข้าร่วม โครงการ | - ส่งเสริมให้บุคลากร องค์กรปกครองส่วน ท้องถิ่น แสดงออกถึง ความรัก ความสามัคคี ร่วมกัน | - กองการศึกษา ฯ |

รายละเอียดโครงการพัฒนา
แผนพัฒนาท้องถิ่น (พ.ศ. ๒๕๖๖ - ๒๕๗๐)
องค์การบริหารส่วนตำบลแท้ใต้ อำเภอกอสุ่มพิสัย จังหวัดมหาสารคาม

ก. ยุทธศาสตร์จังหวัดที่ ๔. พัฒนาคุณภาพชีวิตของประชาชน สู้สังคมมีสุข ภายใต้สิ่งแวดล้อมที่ดี

ข. ยุทธศาสตร์การพัฒนาขององค์กรปกครองส่วนท้องถิ่นในเขตจังหวัดที่ ๓. การพัฒนาโครงสร้างการผลิตและสร้างความมั่นคงทางเศรษฐกิจในท้องถิ่น

๒. ยุทธศาสตร์ที่ ๒ การพัฒนาด้านการศึกษา สังคม ศาสนา วัฒนธรรม ภูมิปัญญาท้องถิ่น และการกีฬา

๒.๒ แผนงานการศึกษา วัฒนธรรม และนันทนาการ

| ที่ | โครงการ | วัตถุประสงค์ | เป้าหมาย (ผลผลิตของโครงการ) | งบประมาณ | | | | | ตัวชี้วัด (KPI) | ผลที่คาดว่าจะ ได้รับ | หน่วยงาน รับผิดชอบหลัก |
|-----|--|---|--|---------------|---------------|---------------|---------------|---------------|---|---|---------------------------|
| | | | | ๒๕๖๖ (บาท) | ๒๕๖๗ (บาท) | ๒๕๖๘ (บาท) | ๒๕๖๙ (บาท) | ๒๕๗๐ (บาท) | | | |
| ๘ | โครงการจัดทำบอร์ด ประเพณี ฮีตสิบสอง ครองสิบสี่ | - เพื่อเป็นการเผยแพร่ วัฒนธรรม ประเพณี อันดีงาม | - ประชาชน เด็ก นักเรียน เยาวชน ในตำบลแท้ใต้ | ๕,๐๐๐ | ๕,๐๐๐ | ๕,๐๐๐ | ๕,๐๐๐ | ๕,๐๐๐ | - ร้อยละของเด็ก และเยาวชนมี ความพึงพอใจ การได้อุรักษ์ ประเพณีอันดีงาม | - ประเพณีอันดีงาม ได้รับการเผยแพร่ ถ่ายทอด และ อนุรักษ์ จากทุกคน ในชุมชน | - กองการศึกษาฯ |
| ๙ | โครงการ “มหรรรณ ข้าวคุณลาน แข่งขัน หุ่นฟางลิง ของดี อำเภอกอสุ่มพิสัย” | - เพื่อส่งเสริมและ เผยแพร่งานประจำปี ให้เป็นที่รู้จักกันอย่าง แพร่หลาย | - งานมหรรรณข้าวคุณลาน | ๕๐,๐๐๐ | ๕๐,๐๐๐ | ๕๐,๐๐๐ | ๕๐,๐๐๐ | ๕๐,๐๐๐ | - จำนวนผู้เข้าร่วม โครงการ | - งานมหรรรณข้าว คุณลาน เป็นที่รู้จัก กันอย่างแพร่หลาย ประชาชนให้ความ สนใจ และเข้าเที่ยว ชมงานเพิ่มขึ้น | - กองการศึกษาฯ |

รายละเอียดโครงการพัฒนา
แผนพัฒนาท้องถิ่น (พ.ศ. ๒๕๖๖ - ๒๕๗๐)
องค์การบริหารส่วนตำบลแห่ใต้ อำเภอโกสุมพิสัย จังหวัดมหาสารคาม

- ก. ยุทธศาสตร์จังหวัดที่ ๔. พัฒนาคุณภาพชีวิตของประชาชน สู้สังคมมีสุข ภายใต้สิ่งแวดล้อมที่ดี
- ข. ยุทธศาสตร์การพัฒนาขององค์กรปกครองส่วนท้องถิ่นในเขตจังหวัดที่ ๒. การสร้างความเข้มแข็งของสังคมและชุมชนในท้องถิ่น
๒. ยุทธศาสตร์ที่ ๒ การพัฒนาด้านการศึกษา สังคม ศาสนา วัฒนธรรม ภูมิปัญญาท้องถิ่น และการกีฬา

๒.๒ แผนงานการศึกษา วัฒนธรรม และนันทนาการ

| ที่ | โครงการ | วัตถุประสงค์ | เป้าหมาย (ผลผลิตของโครงการ) | งบประมาณ | | | | | ตัวชี้วัด (KPI) | ผลที่คาดว่าจะ ได้รับ | หน่วยงาน รับผิดชอบหลัก |
|-----|---|--|---|---------------|---------------|---------------|---------------|---------------|--|--|---------------------------|
| | | | | ๒๕๖๖ (บาท) | ๒๕๖๗ (บาท) | ๒๕๖๘ (บาท) | ๒๕๖๙ (บาท) | ๒๕๗๐ (บาท) | | | |
| ๑๐ | โครงการสนับสนุน กองทุนแม่ของแผ่นดิน หมู่ที่ ๗ | - เพื่อให้เด็กได้แสดง ความเคารพบุพการี และแสดงจงรักภักดี | - สนับสนุนกองทุนแม่ ของแผ่นดิน หมู่ที่ ๗ | ๑๐,๐๐๐ | ๑๐,๐๐๐ | ๑๐,๐๐๐ | ๑๐,๐๐๐ | ๑๐,๐๐๐ | - ร้อยละของเด็ก เล็กได้รับการ ปลูกฝังความ เคารพบุพการี และได้ร่วมกัน แสดงความ จงรักภักดี | - เด็กเล็กได้รับการ ปลูกฝังความเคารพ บุพการี และได้ ร่วมกันแสดงความ จงรักภักดี | - กองการศึกษาฯ |
| ๑๑ | โครงการจัดกิจกรรม วันเด็กแห่งชาติ | - เพื่อให้เด็กได้เข้าร่วม กิจกรรม และเป็นการ ส่งเสริมให้เด็กๆ กล้าคิด กล้าทำ และกล้า แสดงออกอย่างถูกวิธี | - เด็กก่อนวัยเรียน และประถมศึกษาใน เขตพื้นที่ตำบลแห่ใต้ | ๑๐๐,๐๐๐ | ๑๐๐,๐๐๐ | ๑๐๐,๐๐๐ | ๑๐๐,๐๐๐ | ๑๐๐,๐๐๐ | - จำนวนผู้เข้าร่วม โครงการ | - เด็กๆ ได้รับความ สนุกสนาน เพลิดเพลิน และได้รับความรู้ | - กองการศึกษาฯ |
| ๑๒ | โครงการจัดงานกีฬา ประเพณีต้านยาเสพติด | - เพื่อส่งเสริมสนับสนุน เด็ก เยาวชน บุคคล ทั่วไปเล่นกีฬา และออกกำลังกาย | - ประชาชนทั่วไป ทั้ง ๑๙ หมู่บ้าน | ๑๐๐,๐๐๐ | ๑๐๐,๐๐๐ | ๑๐๐,๐๐๐ | ๑๐๐,๐๐๐ | ๑๐๐,๐๐๐ | - จำนวนผู้เข้าร่วม โครงการ | - เด็ก เยาวชน และ บุคคลทั่วไป หันมา เล่นกีฬา และออก กำลังกาย | - กองการศึกษาฯ |

รายละเอียดโครงการพัฒนา
แผนพัฒนาท้องถิ่น (พ.ศ. ๒๕๖๖ - ๒๕๗๐)
องค์การบริหารส่วนตำบลแห่ใต้ อำเภอโกสุมพิสัย จังหวัดมหาสารคาม

- ก. ยุทธศาสตร์จังหวัดที่ ๔. พัฒนาคุณภาพชีวิตของประชาชน สู้สังคมมีสุข ภายใต้สิ่งแวดล้อมที่ดี
- ข. ยุทธศาสตร์การพัฒนาขององค์กรปกครองส่วนท้องถิ่นในเขตจังหวัดที่ ๒. การสร้างความเข้มแข็งของสังคมและชุมชนในท้องถิ่น
๒. ยุทธศาสตร์ที่ ๒ การพัฒนาด้านการศึกษา สังคม ศาสนา วัฒนธรรม ภูมิปัญญาท้องถิ่น และการกีฬา

๒.๒ แผนงานการศึกษา วัฒนธรรม และนันทนาการ

| ที่ | โครงการ | วัตถุประสงค์ | เป้าหมาย (ผลผลิตของโครงการ) | งบประมาณ | | | | | ตัวชี้วัด (KPI) | ผลที่คาดว่าจะได้รับ | หน่วยงาน รับผิดชอบหลัก |
|-----|--|---|--|---------------|---------------|---------------|---------------|---------------|---------------------------|---|---------------------------|
| | | | | ๒๕๖๖ (บาท) | ๒๕๖๗ (บาท) | ๒๕๖๘ (บาท) | ๒๕๖๙ (บาท) | ๒๕๗๐ (บาท) | | | |
| ๑๓ | โครงการจัดงานกีฬาตำบลแห่ใต้ | - เพื่อส่งเสริมสนับสนุนเด็ก เยาวชน บุคคลทั่วไปเล่นกีฬาและออกกำลังกาย | - ประชาชนทั่วไป ทั้ง ๑๙ หมู่บ้าน | ๑๕๐,๐๐๐ | ๑๕๐,๐๐๐ | ๑๕๐,๐๐๐ | ๑๕๐,๐๐๐ | ๑๕๐,๐๐๐ | - จำนวนผู้เข้าร่วมโครงการ | - เด็ก เยาวชน และบุคคลทั่วไป หันมาเล่นกีฬา และออกกำลังกาย | - กองการศึกษาฯ |
| ๑๔ | โครงการฝึกอบรมลูกเสือชาวบ้านตำบลแห่ใต้ | - เพื่อฝึกอบรมหรือจัดกิจกรรมสำหรับลูกเสือชาวบ้านตำบลแห่ใต้ | - ลูกเสือชาวบ้านตำบลแห่ใต้ | ๓๐๐,๐๐๐ | ๓๐๐,๐๐๐ | ๓๐๐,๐๐๐ | ๓๐๐,๐๐๐ | ๓๐๐,๐๐๐ | - จำนวนผู้เข้าร่วมโครงการ | - ลูกเสือชาวบ้านได้รับความรู้เพิ่มขึ้นและมีกิจกรรมร่วมกัน | - กองการศึกษาฯ |
| ๑๕ | ค่าใช้จ่ายในการจัดงานลอยกระทงไฟตามประเพณีวันออกพรรษา | - เพื่อสืบสานประเพณีอันดีงาม ให้อยู่คู่สังคมอย่างยั่งยืน | - ประชาชนตำบลแห่ใต้ | ๕๐,๐๐๐ | ๕๐,๐๐๐ | ๕๐,๐๐๐ | ๕๐,๐๐๐ | ๕๐,๐๐๐ | - จำนวนผู้เข้าร่วมโครงการ | - ประเพณีอันดีงามได้รับการอนุรักษ์ และสืบทอด | - กองการศึกษาฯ |
| ๑๖ | โครงการจัดการแข่งขันกีฬาท้องถิ่นสัมพันธ์ | - เพื่อส่งเสริมให้บุคลากรองค์กรปกครองส่วนท้องถิ่น สร้างความสามัคคี และใช้เวลาว่างให้เกิดประโยชน์ร่วมกัน | - คณะผู้บริหาร ข้าราชการ และพนักงานจ้างของอบต.แห่ใต้ | ๕๐,๐๐๐ | ๕๐,๐๐๐ | ๕๐,๐๐๐ | ๕๐,๐๐๐ | ๕๐,๐๐๐ | จำนวนผู้เข้าร่วมโครงการ | - ส่งเสริมให้บุคลากรองค์กรปกครองส่วนท้องถิ่น แสดงออกถึงความรัก ความสามัคคีร่วมกัน | - กองการศึกษาฯ |

รายละเอียดโครงการพัฒนา
แผนพัฒนาท้องถิ่น (พ.ศ. ๒๕๖๖ - ๒๕๗๐)
องค์การบริหารส่วนตำบลแห่ใต้ อำเภอโกสุมพิสัย จังหวัดมหาสารคาม

- ก. ยุทธศาสตร์จังหวัดที่ ๔. พัฒนาคุณภาพชีวิตของประชาชน สู้สังคมมีสุข ภายใต้สิ่งแวดล้อมที่ดี
- ข. ยุทธศาสตร์การพัฒนาขององค์กรปกครองส่วนท้องถิ่นในเขตจังหวัดที่ ๒. การสร้างความเข้มแข็งของสังคมและชุมชนในท้องถิ่น
๒. ยุทธศาสตร์ที่ ๒ การพัฒนาด้านการศึกษา สังคม ศาสนา วัฒนธรรม ภูมิปัญญาท้องถิ่น และการกีฬา

๒.๒ แผนงานการศึกษา วัฒนธรรม และนันทนาการ

| ที่ | โครงการ | วัตถุประสงค์ | เป้าหมาย (ผลผลิตของโครงการ) | งบประมาณ | | | | | ตัวชี้วัด (KPI) | ผลที่คาดว่าจะ ได้รับ | หน่วยงาน รับผิดชอบหลัก |
|-----|---|---|---|---------------|---------------|---------------|---------------|---------------|---------------------------|--|---------------------------|
| | | | | ๒๕๖๖ (บาท) | ๒๕๖๗ (บาท) | ๒๕๖๘ (บาท) | ๒๕๖๙ (บาท) | ๒๕๗๐ (บาท) | | | |
| ๑๗ | โครงการจัดงาน “วันพระสุนทรพิพิธ ข้าวคุณลานของดีอำเภอโกสุมพิสัย” | - เพื่อส่งเสริมและเผยแพร่งานประจำปีให้เป็นที่รู้จักกันอย่างแพร่หลาย | - ประชาชน ทั้ง ๑๙ หมู่บ้าน ในเขตพื้นที่ตำบลแห่ใต้ และในเขตอำเภอโกสุมพิสัย | ๑๐๐,๐๐๐ | ๑๐๐,๐๐๐ | ๑๐๐,๐๐๐ | ๑๐๐,๐๐๐ | ๑๐๐,๐๐๐ | - จำนวนผู้เข้าร่วมโครงการ | - งาน “วันพระสุนทรพิพิธ ข้าวคุณลานของดีอำเภอโกสุมพิสัย” เป็นที่รู้จักกันอย่างแพร่หลาย ประชาชนให้ความสนใจ และเข้าเที่ยวชมงานเพิ่มขึ้น | - กองการศึกษาฯ |
| ๑๘ | โครงการส่งเสริมชาวพุทธเข้าวัดปฏิบัติธรรม | - เพื่อส่งเสริมวัฒนธรรม ประเพณีอันดีงาม | - ประชาชน ทั้ง ๑๙ หมู่บ้าน ในเขตพื้นที่ตำบลแห่ใต้ | ๒๐๐,๐๐๐ | ๒๐๐,๐๐๐ | ๒๐๐,๐๐๐ | ๒๐๐,๐๐๐ | ๒๐๐,๐๐๐ | - จำนวนผู้เข้าร่วมโครงการ | - ประเพณีวัฒนธรรมที่งดงาม ได้รับการส่งเสริมสนับสนุน | - กองการศึกษาฯ |
| รวม | ๑๘ โครงการ | - | - | ๑,๘๐๕,๐๐๐ | ๑,๘๐๕,๐๐๐ | ๑,๘๐๕,๐๐๐ | ๑,๘๐๕,๐๐๐ | ๑,๘๐๕,๐๐๐ | | | |

รายละเอียดโครงการพัฒนา
แผนพัฒนาท้องถิ่น (พ.ศ. ๒๕๖๖ - ๒๕๗๐)
องค์การบริหารส่วนตำบลแท้ใต้ อำเภอโกสุมพิสัย จังหวัดมหาสารคาม

- ก. ยุทธศาสตร์จังหวัดที่ ๔. พัฒนาคุณภาพชีวิตของประชาชน สู้สังคมมีสุข ภายใต้สิ่งแวดล้อมที่ดี
- ข. ยุทธศาสตร์การพัฒนาขององค์กรปกครองส่วนท้องถิ่นในเขตจังหวัดที่ ๒. การสร้างความเข้มแข็งของสังคมและชุมชนในท้องถิ่น
๒. ยุทธศาสตร์ที่ ๒ การพัฒนาด้านการศึกษา สังคม ศาสนา วัฒนธรรม ภูมิปัญญาท้องถิ่น และการกีฬา

๒.๒ แผนงานการศึกษา วัฒนธรรม และนันทนาการ

| ที่ | โครงการ | วัตถุประสงค์ | เป้าหมาย (ผลผลิตของโครงการ) | งบประมาณ | | | | | ตัวชี้วัด (KPI) | ผลที่คาดว่าจะ ได้รับ | หน่วยงาน รับผิดชอบหลัก |
|-----|--|--|--|---------------|---------------|---------------|---------------|---------------|---|---|---------------------------|
| | | | | ๒๕๖๖ (บาท) | ๒๕๖๗ (บาท) | ๒๕๖๘ (บาท) | ๒๕๖๙ (บาท) | ๒๕๗๐ (บาท) | | | |
| ๑ | อุดหนุนโครงการ “มหกรรมข้าวคุณลาน แข่งขันหุ่นฟางลิง ของ ดีอำเภอโกสุมพิสัย” | - เพื่ออุดหนุน อ.โกสุมพิสัย ในการจัดงาน | - อปท. ทุกแห่ง ในเขต อ.โกสุมพิสัย | ๑๐,๐๐๐ | ๑๐,๐๐๐ | ๑๐,๐๐๐ | ๑๐,๐๐๐ | ๑๐,๐๐๐ | - ร้อยละของ ประชาชนที่เข้า มาเที่ยวชมงาน เพิ่มขึ้น | - งานมหกรรมข้าว คุณลาน เป็นที่รู้จัก กันอย่างแพร่หลาย ประชาชนให้ความ สนใจ และเข้าเที่ยว ชมงานเพิ่มขึ้น | - กองการศึกษาฯ |
| ๒ | อุดหนุนโครงการ แข่งขันกีฬาเชื่อม ความสัมพันธ์ระดับ อำเภอ | - เพื่ออุดหนุน อบต. ในเขต อ.โกสุมพิสัย ใน การจัดแข่งขันกีฬา | - อปท. ทุกแห่ง ในเขต อ.โกสุมพิสัย | ๑๐,๐๐๐ | ๑๐,๐๐๐ | ๑๐,๐๐๐ | ๑๐,๐๐๐ | ๑๐,๐๐๐ | - ร้อยละของ ประชาชนมีความ พึงพอใจ | - อปท. ทุกแห่ง ในอำเภอโกสุมพิสัย ได้ร่วมกิจกรรมที่ เป็นประโยชน์ | - กองการศึกษาฯ |
| ๓ | อุดหนุนโครงการ ชุมนุมลูกเสือชาวบ้าน อ.โกสุมพิสัย | - เพื่ออุดหนุน อ.โกสุมพิสัย ในการจัดกิจกรรมชุมนุม ลูกเสือชาวบ้าน | - ลูกเสือชาวบ้าน ในเขต อ.โกสุมพิสัย | ๑๐,๐๐๐ | ๑๐,๐๐๐ | ๑๐,๐๐๐ | ๑๐,๐๐๐ | ๑๐,๐๐๐ | - ร้อยละของ ประชาชนมีความ พึงพอใจ | - ลูกเสือชาวบ้าน ในอำเภอโกสุมพิสัย ได้ร่วมกิจกรรม ที่เป็นประโยชน์ | - กองการศึกษาฯ |

รายละเอียดโครงการพัฒนา
แผนพัฒนาท้องถิ่น (พ.ศ. ๒๕๖๖ - ๒๕๗๐)
องค์การบริหารส่วนตำบลแห่ใต้ อำเภอโกสุมพิสัย จังหวัดมหาสารคาม

- ก. ยุทธศาสตร์จังหวัดที่ ๔. พัฒนาคุณภาพชีวิตของประชาชน สู้สังคมมีสุข ภายใต้สิ่งแวดล้อมที่ดี
- ข. ยุทธศาสตร์การพัฒนาขององค์กรปกครองส่วนท้องถิ่นในเขตจังหวัดที่ ๒. การสร้างความเข้มแข็งของสังคมและชุมชนในท้องถิ่น
๒. ยุทธศาสตร์ที่ ๒ การพัฒนาด้านการศึกษา สังคม ศาสนา วัฒนธรรม ภูมิปัญญาท้องถิ่น และการกีฬา

๒.๒ แผนงานการศึกษา วัฒนธรรม และนันทนาการ

| ที่ | โครงการ | วัตถุประสงค์ | เป้าหมาย (ผลผลิตของโครงการ) | งบประมาณ | | | | | ตัวชี้วัด (KPI) | ผลที่คาดว่าจะได้รับ | หน่วยงาน รับผิดชอบหลัก |
|-----|---|---|--|---------------|---------------|---------------|---------------|---------------|--|--|---------------------------|
| | | | | ๒๕๖๖ (บาท) | ๒๕๖๗ (บาท) | ๒๕๖๘ (บาท) | ๒๕๖๙ (บาท) | ๒๕๗๐ (บาท) | | | |
| ๔ | โครงการสนับสนุน วันแม่แห่งชาติ | - เพื่อเทิดทูน เฝยแพร่ พระเกียรติคุณ - เพื่อให้ลูกได้สำนึกใน พระคุณแม่ และแสดงความ กตัญญูทวดที่ต่อแม่ | - วันแม่แห่งชาติ อ.โกสุมพิสัย | ๑๐,๐๐๐ | ๑๐,๐๐๐ | ๑๐,๐๐๐ | ๑๐,๐๐๐ | ๑๐,๐๐๐ | - จำนวนครั้งที่ จัดกิจกรรม | - ประชาชนได้ร่วมกัน แสดงความจงรักภักดี โดยพร้อมเพรียงกัน | - กองการศึกษาฯ |
| ๕ | โครงการบรรพชา อุปสมบทสามเณร ภาคฤดูร้อน | - เพื่อเสริมสร้าง และ ปลูกฝังจิตสำนึกให้กับ นักเรียนช่วงปิดเทอม | - จำนวน ๖ โรงเรียน ในเขตตำบลแห่ใต้ และหมู่บ้าน ทั้ง ๑๙ หมู่บ้าน | ๒๐๐,๐๐๐ | ๒๐๐,๐๐๐ | ๒๐๐,๐๐๐ | ๒๐๐,๐๐๐ | ๒๐๐,๐๐๐ | - จำนวนครั้งที่ จัดกิจกรรม | - นักเรียนได้รับการฝึก สมาธิ และมีศีลธรรม | - กองการศึกษาฯ |
| ๖ | อุดหนุนโครงการ บรรพชาสามเณร และศีลจาริณี | - เพื่อส่งเสริมให้นักเรียน ได้รู้จักการบำเพ็ญตน อยู่ในศีลธรรม | - จำนวน ๖ โรงเรียน ในเขตตำบลแห่ใต้ | ๑๒๐,๐๐๐ | ๑๒๐,๐๐๐ | ๑๒๐,๐๐๐ | ๑๒๐,๐๐๐ | ๑๒๐,๐๐๐ | - จำนวนครั้งที่ จัดกิจกรรม | - นักเรียนได้รับการฝึก สมาธิ และมีศีลธรรม | - กองการศึกษาฯ |
| ๗ | อุดหนุนโครงการ จัดการแข่งขันกีฬา สัมพันธ์ | - เพื่อส่งเสริมพัฒนาการ ด้านร่างกาย สติปัญญา และอารมณ์ในเด็กก่อน วัยเรียน | - ศูนย์พัฒนาเด็กเล็ก ในสังกัด อบต.แห่ใต้ | ๓๐,๐๐๐ | ๓๐,๐๐๐ | ๓๐,๐๐๐ | ๓๐,๐๐๐ | ๓๐,๐๐๐ | - จำนวนครั้งที่ จัดการแข่งขัน กีฬา | - เด็กเล็กมีพัฒนาการ ด้านร่างกายและ สติปัญญา | - กองการศึกษาฯ |

รายละเอียดโครงการพัฒนา
แผนพัฒนาท้องถิ่น (พ.ศ. ๒๕๖๖ - ๒๕๗๐)
องค์การบริหารส่วนตำบลแท้ใต้ อำเภอกอสมพิสัย จังหวัดมหาสารคาม

- ก. ยุทธศาสตร์จังหวัดที่ ๔. พัฒนาคุณภาพชีวิตของประชาชน สู้สังคมมีสุข ภายใต้สิ่งแวดล้อมที่ดี
- ข. ยุทธศาสตร์การพัฒนาขององค์กรปกครองส่วนท้องถิ่นในเขตจังหวัดที่ ๒. การสร้างความเข้มแข็งของสังคมและชุมชนในท้องถิ่น
๒. ยุทธศาสตร์ที่ ๒ การพัฒนาด้านการศึกษา สังคม ศาสนา วัฒนธรรม ภูมิปัญญาท้องถิ่น และการกีฬา

๒.๒ แผนงานการศึกษา วัฒนธรรม และนันทนาการ

| ที่ | โครงการ | วัตถุประสงค์ | เป้าหมาย (ผลผลิตของโครงการ) | งบประมาณ | | | | | ตัวชี้วัด (KPI) | ผลที่คาดว่าจะได้รับ | หน่วยงาน รับผิดชอบหลัก |
|-----|---|---|-----------------------------------|---------------|---------------|---------------|---------------|---------------|---|---|---------------------------|
| | | | | ๒๕๖๖ (บาท) | ๒๕๖๗ (บาท) | ๒๕๖๘ (บาท) | ๒๕๖๙ (บาท) | ๒๕๗๐ (บาท) | | | |
| ๘ | อุดหนุนโครงการ “วันพระสุนทรพิพิธ ข้าวคุณลานของดีอำเภอกอสมพิสัย” | - เพื่ออุดหนุนอำเภอกอสมพิสัยในการจัดงาน | - อปท. ทุกแห่งในเขต อ.โกสมพิสัย | ๑๐,๐๐๐ | ๑๐,๐๐๐ | ๑๐,๐๐๐ | ๑๐,๐๐๐ | ๑๐,๐๐๐ | - ร้อยละของประชาชนที่เข้ามาเที่ยวชมงานเพิ่มขึ้น | - งาน “วันพระสุนทรพิพิธ ข้าวคุณลานของดีอำเภอกอสมพิสัย” เป็นที่รู้จักกันอย่างแพร่หลาย ประชาชนให้ความสนใจ และเข้าเที่ยวชมงานเพิ่มขึ้น | - กองการศึกษาฯ |
| ๙ | อุดหนุนโครงการฝึกอบรมลูกเสือชาวบ้าน ทบพวนเพื่อป้องกันและปราบปรามปัญหาเสพติด อำเภอกอสมพิสัย จังหวัดมหาสารคาม | - เพื่ออุดหนุนอำเภอกอสมพิสัยในการจัดกิจกรรมชุมนุมลูกเสือชาวบ้าน | - ลูกเสือชาวบ้านในเขต อ.โกสมพิสัย | ๑๐,๐๐๐ | ๑๐,๐๐๐ | ๑๐,๐๐๐ | ๑๐,๐๐๐ | ๑๐,๐๐๐ | - ร้อยละของประชาชนมีความพึงพอใจ | - ลูกเสือชาวบ้านในอำเภอกอสมพิสัยได้ร่วมกิจกรรมที่เป็นประโยชน์ | - กองการศึกษาฯ |
| รวม | ๙ โครงการ | - | - | ๔๑๐,๐๐๐ | ๔๑๐,๐๐๐ | ๔๑๐,๐๐๐ | ๔๑๐,๐๐๐ | ๔๑๐,๐๐๐ | | | |

รายละเอียดโครงการพัฒนา
แผนพัฒนาท้องถิ่น (พ.ศ. ๒๕๖๖ - ๒๕๗๐)
องค์การบริหารส่วนตำบลแห่ใต้ อำเภอโกสุมพิสัย จังหวัดมหาสารคาม

ก. ยุทธศาสตร์จังหวัดที่ ๔. พัฒนาคุณภาพชีวิตของประชาชน สู้สังคมมีสุข ภายใต้สิ่งแวดล้อมที่ดี

ข. ยุทธศาสตร์การพัฒนาขององค์กรปกครองส่วนท้องถิ่นในเขตจังหวัดที่ ๒. การสร้างความเข้มแข็งของสังคมและชุมชนในท้องถิ่น

๒. ยุทธศาสตร์ที่ ๒ การพัฒนาด้านการศึกษา สังคม ศาสนา วัฒนธรรม ภูมิปัญญาท้องถิ่น และการกีฬา

๒.๓ แผนงานสังคมสงเคราะห์

| ที่ | โครงการ | วัตถุประสงค์ | เป้าหมาย (ผลผลิตของโครงการ) | งบประมาณ | | | | | ตัวชี้วัด (KPI) | ผลที่คาดว่าจะ ได้รับ | หน่วยงาน รับผิดชอบหลัก |
|-----|--|--|--|---------------|---------------|---------------|---------------|---------------|-------------------------------|--|---------------------------|
| | | | | ๒๕๖๖ (บาท) | ๒๕๖๗ (บาท) | ๒๕๖๘ (บาท) | ๒๕๖๙ (บาท) | ๒๕๗๐ (บาท) | | | |
| ๑ | โครงการพัฒนาศักยภาพกลุ่มสตรีตำบลแห่ใต้ | - เพื่อพัฒนาศักยภาพสตรีตำบลแห่ใต้ | - กลุ่มสตรีตำบลแห่ใต้ | ๕๐,๐๐๐ | ๕๐,๐๐๐ | ๕๐,๐๐๐ | ๕๐,๐๐๐ | ๕๐,๐๐๐ | - จำนวนผู้เข้าร่วมโครงการ | - กลุ่มสตรีตำบลแห่ใต้ ได้รับการพัฒนาศักยภาพ | - กองสวัสดิการสังคม |
| ๒ | โครงการพัฒนาคุณภาพชีวิตของผู้สูงอายุ, คนพิการ, เด็ก, สตรี และผู้ด้อยโอกาสในเขตตำบลแห่ใต้ | - เพื่อช่วยเหลือให้อยู่ในสังคมอย่างมีความสุข | - ผู้สูงอายุ, คนพิการ, เด็ก, สตรี และผู้ด้อยโอกาสในเขตตำบลแห่ใต้ | ๒๐๐,๐๐๐ | ๒๐๐,๐๐๐ | ๒๐๐,๐๐๐ | ๒๐๐,๐๐๐ | ๒๐๐,๐๐๐ | - จำนวนผู้เข้าร่วมโครงการ | - ผู้สูงอายุ, คนพิการ, เด็ก, สตรี, และผู้ด้อยโอกาสได้รับการช่วยเหลือตามความเหมาะสม | - กองสวัสดิการสังคม |
| ๓ | โครงการจัดกิจกรรมวันสตรีสากล ตำบลแห่ใต้ | - เพื่อจัดกิจกรรมวันสตรีสากลของตำบลแห่ใต้ | - กลุ่มสตรีตำบลแห่ใต้ | ๑๕๐,๐๐๐ | ๑๕๐,๐๐๐ | ๑๕๐,๐๐๐ | ๑๕๐,๐๐๐ | ๑๕๐,๐๐๐ | - จำนวนสตรีที่เข้าร่วมโครงการ | - กลุ่มสตรีตำบลแห่ใต้ได้จัดกิจกรรมร่วมกัน | - กองสวัสดิการสังคม |
| ๔ | โครงการจัดงานวันผู้สูงอายุ | - เพื่อเป็นการเผยแพร่วัฒนธรรม การเล่นสงกรานต์ - เย่าวชนรุ่นหลังได้สืบสานประเพณีอันดีงาม | - ผู้สูงอายุตำบลแห่ใต้ | ๒๐๐,๐๐๐ | ๒๐๐,๐๐๐ | ๒๐๐,๐๐๐ | ๒๐๐,๐๐๐ | ๒๐๐,๐๐๐ | - จำนวนผู้เข้าร่วมโครงการ | - คนรุ่นหลังได้รับรู้ประเพณีการเล่นสงกรานต์ที่ถูกต้อง - ประเพณีอันดีงามได้รับการอนุรักษ์ไว้ | - กองสวัสดิการสังคม |

รายละเอียดโครงการพัฒนา
แผนพัฒนาท้องถิ่น (พ.ศ. ๒๕๖๖ - ๒๕๗๐)
องค์การบริหารส่วนตำบลแห่ใต้ อำเภอโกสุมพิสัย จังหวัดมหาสารคาม

- ก. ยุทธศาสตร์จังหวัดที่ ๔. พัฒนาคุณภาพชีวิตของประชาชน สู้สังคมมีสุข ภายใต้สิ่งแวดล้อมที่ดี
- ข. ยุทธศาสตร์การพัฒนาขององค์การปกครองส่วนท้องถิ่นในเขตจังหวัดที่ ๒. การสร้างความเข้มแข็งของสังคมและชุมชนในท้องถิ่น
๒. ยุทธศาสตร์ที่ ๒ การพัฒนาด้านการศึกษา สังคม ศาสนา วัฒนธรรม ภูมิปัญญาท้องถิ่น และการกีฬา

๒.๓ แผนงานสังคมสงเคราะห์

| ที่ | โครงการ | วัตถุประสงค์ | เป้าหมาย (ผลผลิตของโครงการ) | งบประมาณ | | | | | ตัวชี้วัด (KPI) | ผลที่คาดว่าจะได้รับ | หน่วยงาน รับผิดชอบหลัก |
|-----|--|---|--|---------------|---------------|---------------|---------------|---------------|---|---|---------------------------|
| | | | | ๒๕๖๖ (บาท) | ๒๕๖๗ (บาท) | ๒๕๖๘ (บาท) | ๒๕๖๙ (บาท) | ๒๕๗๐ (บาท) | | | |
| ๕ | ค่าใช้จ่ายโครงการฝึกอบรมทักษะกีฬาฟุตบอล | - เพื่อฝึกอบรมทักษะกีฬาฟุตบอลให้กับกลุ่มเยาวชน เยาวชนในเขตพื้นที่ตำบลแห่ใต้ | - กลุ่มเยาวชน เยาวชนตำบลแห่ใต้ | ๓๐,๐๐๐ | ๓๐,๐๐๐ | ๓๐,๐๐๐ | ๓๐,๐๐๐ | ๓๐,๐๐๐ | - จำนวนเยาวชนที่เข้ารวมฝึกทักษะ | - กลุ่มเยาวชนในเขตพื้นที่ตำบลแห่ใต้ได้รับการพัฒนาศักยภาพ และใช้เวลาว่างให้เกิดประโยชน์ | - กองสวัสดิการสังคม |
| ๖ | โครงการป้องกันและแก้ไขปัญหาความรุนแรงต่อเด็ก สตรี และบุคคลในครอบครัว | - เพื่อให้สังคมและชุมชนมีส่วนร่วมในการป้องกัน แก้ไขปัญหา และสร้างเครือข่ายเฝ้าระวังปัญหาในพื้นที่ | - ผู้บริหารท้องถิ่น พนักงานท้องถิ่น ผู้นำชุมชน ผู้นำกลุ่มองค์กรต่างในพื้นที่ สมาชิกครอบครัว และประชาชนทั่วไป | ๒๐,๐๐๐ | ๒๐,๐๐๐ | ๒๐,๐๐๐ | ๒๐,๐๐๐ | ๒๐,๐๐๐ | - จำนวนผู้เข้าร่วมโครงการ | - หน่วยงานที่เกี่ยวข้อง เช่น ท้องถิ่น โรงเรียน ชุมชน บ้าน และกลุ่มเพื่อนวัยรุ่นมีการติดต่อปัญหาและเป็นเครือข่ายเฝ้าระวังพฤติกรรมที่ไม่เหมาะสมของเด็กวัยรุ่น | - กองสวัสดิการสังคม |
| ๗ | โครงการสำรองเงินกลุ่มฅมนาปนกิจสงเคราะห์ตำบลแห่ใต้ | - เพื่อส่งเสริมศักยภาพกลุ่มผู้สูงอายุ ผู้พิการ ผู้ป่วยเอดส์ และผู้ด้อยโอกาส | - ประชาชนตำบลแห่ใต้ | ๑๐๐,๐๐๐ | ๑๐๐,๐๐๐ | ๑๐๐,๐๐๐ | ๑๐๐,๐๐๐ | ๑๐๐,๐๐๐ | - ร้อยละของสมาชิกที่เข้าร่วมกลุ่มฅมนาปนกิจสงเคราะห์ | - กลุ่มฅมนาปนกิจสงเคราะห์ตำบลแห่ใต้ได้รับการพัฒนาศักยภาพ สามารถช่วยเหลือตนเองได้ มีเงินทุนหมุนเวียนในกลุ่ม | - กองสวัสดิการสังคม |

รายละเอียดโครงการพัฒนา
แผนพัฒนาท้องถิ่น (พ.ศ. ๒๕๖๖ - ๒๕๗๐)
องค์การบริหารส่วนตำบลแห่ใต้ อำเภอโกสุมพิสัย จังหวัดมหาสารคาม

- ก. ยุทธศาสตร์จังหวัดที่ ๔. พัฒนาคุณภาพชีวิตของประชาชน สู้สังคมมีสุข ภายใต้สิ่งแวดล้อมที่ดี
- ข. ยุทธศาสตร์การพัฒนาขององค์กรปกครองส่วนท้องถิ่นในเขตจังหวัดที่ ๒. การสร้างความเข้มแข็งของสังคมและชุมชนในท้องถิ่น
๒. ยุทธศาสตร์ที่ ๒ การพัฒนาด้านการศึกษา สังคม ศาสนา วัฒนธรรม ภูมิปัญญาท้องถิ่น และการกีฬา

๒.๓ แผนงานสังคมสงเคราะห์

| ที่ | โครงการ | วัตถุประสงค์ | เป้าหมาย (ผลผลิตของโครงการ) | งบประมาณ | | | | | ตัวชี้วัด (KPI) | ผลที่คาดว่าจะ ได้รับ | หน่วยงาน รับผิดชอบหลัก |
|-----|--|---|--------------------------------------|---------------|---------------|---------------|---------------|---------------|---------------------------------------|--|---------------------------|
| | | | | ๒๕๖๖ (บาท) | ๒๕๖๗ (บาท) | ๒๕๖๘ (บาท) | ๒๕๖๙ (บาท) | ๒๕๗๐ (บาท) | | | |
| ๘ | โครงการสำรวจและอนุรักษ์ภูมิปัญญาท้องถิ่น | - เพื่อเป็นการอนุรักษ์ภูมิปัญญาท้องถิ่น | - ภูมิปัญญาท้องถิ่นได้รับการอนุรักษ์ | ๕,๐๐๐ | ๕,๐๐๐ | ๕,๐๐๐ | ๕,๐๐๐ | ๕,๐๐๐ | - จำนวนผู้เข้าร่วมโครงการ | - ภูมิปัญญาท้องถิ่นได้รับการอนุรักษ์จากประชาชนทุกระดับในท้องถิ่น | - กองสวัสดิการสังคม |
| ๙ | โครงการสนับสนุนภูมิปัญญาท้องถิ่น | - เพื่อเป็นการส่งเสริมสืบทอดภูมิปัญญาท้องถิ่น | - ภูมิปัญญาท้องถิ่นได้รับการสืบทอด | ๕,๐๐๐ | ๕,๐๐๐ | ๕,๐๐๐ | ๕,๐๐๐ | ๕,๐๐๐ | - จำนวนผู้เข้าร่วมโครงการ | - ภูมิปัญญาท้องถิ่นได้รับการสืบทอดจากรุ่นสู่รุ่นของคนในท้องถิ่น | - กองสวัสดิการสังคม |
| ๑๐ | โครงการก่อสร้าง/ปรับปรุงบ้านพักให้แก่ผู้ยากไร้ | - เพื่อให้การช่วยเหลือบรรเทาทุกข์ความเดือดร้อนให้แก่ผู้ยากไร้ | - ผู้ยากไร้ ตำบลแห่ใต้ | ๒๐๐,๐๐๐ | ๒๐๐,๐๐๐ | ๒๐๐,๐๐๐ | ๒๐๐,๐๐๐ | ๒๐๐,๐๐๐ | - จำนวนผู้ยากไร้ที่ได้รับการช่วยเหลือ | - ผู้ยากไร้ได้รับการพัฒนาคุณภาพชีวิตที่ดีขึ้น | - กองสวัสดิการสังคม |
| ๑๑ | โครงการโรงเรียนผู้สูงอายุองค์การบริหารส่วนตำบลแห่ใต้ | - เพื่อส่งเสริมการพัฒนาคุณภาพชีวิตและการจัดการเรียนรู้ตลอดชีวิตของผู้สูงอายุในเขตตำบลแห่ใต้ | - ผู้สูงอายุ ในเขตตำบลแห่ใต้ | ๓๐๐,๐๐๐ | ๓๐๐,๐๐๐ | ๓๐๐,๐๐๐ | ๓๐๐,๐๐๐ | ๓๐๐,๐๐๐ | - จำนวนผู้สูงอายุที่เข้าร่วมโครงการ | - ผู้สูงอายุได้รับการพัฒนาคุณภาพชีวิต | - กองสวัสดิการสังคม |

รายละเอียดโครงการพัฒนา
แผนพัฒนาท้องถิ่น (พ.ศ. ๒๕๖๖ - ๒๕๗๐)
องค์การบริหารส่วนตำบลแห่ใต้ อำเภอโกสุมพิสัย จังหวัดมหาสารคาม

ก. ยุทธศาสตร์จังหวัดที่ ๔. พัฒนาคุณภาพชีวิตของประชาชน สู้สังคมมีสุข ภายใต้สิ่งแวดล้อมที่ดี

ข. ยุทธศาสตร์การพัฒนาขององค์กรปกครองส่วนท้องถิ่นในเขตจังหวัดที่ ๒. การสร้างความเข้มแข็งของสังคมและชุมชนในท้องถิ่น

๒. ยุทธศาสตร์ที่ ๒ การพัฒนาด้านการศึกษา สังคม ศาสนา วัฒนธรรม ภูมิปัญญาท้องถิ่น และการกีฬา

๒.๓ แผนงานสังคมสงเคราะห์

| ที่ | โครงการ | วัตถุประสงค์ | เป้าหมาย (ผลผลิตของ โครงการ) | งบประมาณ | | | | | ตัวชี้วัด (KPI) | ผลที่คาดว่าจะได้รับ | หน่วยงาน รับผิดชอบหลัก |
|-----|--|--|------------------------------------|---------------|---------------|---------------|---------------|---------------|---|--|---------------------------|
| | | | | ๒๕๖๖ (บาท) | ๒๕๖๗ (บาท) | ๒๕๖๘ (บาท) | ๒๕๖๙ (บาท) | ๒๕๗๐ (บาท) | | | |
| ๑๒ | โครงการฝึกอบรมและ ศึกษาดูงานด้านการ ส่งเสริมคุณภาพชีวิต ผู้สูงอายุตำบลแห่ใต้ | - เพื่อส่งเสริมการพัฒนา คุณภาพชีวิตของผู้สูงอายุ ในเขตตำบลแห่ใต้ | - ผู้สูงอายุ ในเขต ตำบลแห่ใต้ | ๑๐๐,๐๐๐ | ๑๐๐,๐๐๐ | ๑๐๐,๐๐๐ | ๑๐๐,๐๐๐ | ๑๐๐,๐๐๐ | - จำนวน ผู้สูงอายุที่เข้า ร่วมโครงการ | - ผู้สูงอายุได้รับการ พัฒนาคุณภาพชีวิต | - กองสวัสดิการ สังคม |
| ๑๓ | โครงการฝึกอบรมเด็กและ เยาวชนตำบลแห่ใต้ | - เพื่อให้เด็กและเยาวชน ห่างไกลยาเสพติด | - เด็กและเยาวชน ตำบลแห่ใต้ | ๓๐,๐๐๐ | ๓๐,๐๐๐ | ๓๐,๐๐๐ | ๓๐,๐๐๐ | ๓๐,๐๐๐ | - จำนวนผู้ที่เข้า ร่วมโครงการ | - เด็กและเยาวชน ห่างไกลจากยาเสพติด | - กองสวัสดิการ สังคม |
| ๑๔ | โครงการส่งเสริมคุณภาพ ชีวิตและพัฒนาศักยภาพ ผู้สูงอายุตำบลแห่ใต้ | - เพื่อส่งเสริมและพัฒนา คุณภาพชีวิตของผู้สูงอายุ ในเขตตำบลแห่ใต้ | - ผู้สูงอายุ ในเขต ตำบลแห่ใต้ | ๑๐๐,๐๐๐ | ๑๐๐,๐๐๐ | ๑๐๐,๐๐๐ | ๑๐๐,๐๐๐ | ๑๐๐,๐๐๐ | - จำนวน ผู้สูงอายุที่เข้า ร่วมโครงการ | - ผู้สูงอายุได้รับการ พัฒนาคุณภาพชีวิตที่ ดีขึ้น | - กองสวัสดิการ สังคม |
| ๑๕ | โครงการฝึกอบรมและ ส่งเสริมคุณภาพชีวิตของ ประชาชนกลุ่มผู้สูงอายุ (สร้างสุขด้วยธรรมปัญญา) | - เพื่อส่งเสริมการพัฒนา คุณภาพชีวิตของผู้สูงอายุ ในเขตตำบลแห่ใต้ | - ผู้สูงอายุ ในเขต ตำบลแห่ใต้ | ๓๐๐,๐๐๐ | ๓๐๐,๐๐๐ | ๓๐๐,๐๐๐ | ๓๐๐,๐๐๐ | ๓๐๐,๐๐๐ | - จำนวน ผู้สูงอายุที่เข้า ร่วมโครงการ | - ผู้สูงอายุได้รับการ พัฒนาคุณภาพชีวิต | - กองสวัสดิการ สังคม |

รายละเอียดโครงการพัฒนา
แผนพัฒนาท้องถิ่น (พ.ศ. ๒๕๖๖ - ๒๕๗๐)
องค์การบริหารส่วนตำบลแห่ใต้ อำเภอโกสุมพิสัย จังหวัดมหาสารคาม

ก. ยุทธศาสตร์จังหวัดที่ ๔. พัฒนาคุณภาพชีวิตของประชาชน สู้สังคมมีสุข ภายใต้สิ่งแวดล้อมที่ดี

ข. ยุทธศาสตร์การพัฒนาขององค์กรปกครองส่วนท้องถิ่นในเขตจังหวัดที่ ๒. การสร้างความเข้มแข็งของสังคมและชุมชนในท้องถิ่น

๒. ยุทธศาสตร์ที่ ๒ การพัฒนาด้านการศึกษา สังคม ศาสนา วัฒนธรรม ภูมิปัญญาท้องถิ่น และการกีฬา

๒.๓ แผนงานสังคมสงเคราะห์

| ที่ | โครงการ | วัตถุประสงค์ | เป้าหมาย (ผลผลิตของ โครงการ) | งบประมาณ | | | | | ตัวชี้วัด (KPI) | ผลที่คาดว่าจะได้รับ | หน่วยงาน รับผิดชอบหลัก |
|-----|---|--|--|---------------|---------------|---------------|---------------|---------------|--|--|---------------------------|
| | | | | ๒๕๖๖ (บาท) | ๒๕๖๗ (บาท) | ๒๕๖๘ (บาท) | ๒๕๖๙ (บาท) | ๒๕๗๐ (บาท) | | | |
| ๑๖ | โครงการป้องกันและแก้ไข ปัญหายาเสพติดของ สภาเด็กและเยาวชน ตำบลแห่ใต้ | - เพื่อให้เด็กและเยาวชน ห่างไกลยาเสพติด | - เด็กและเยาวชน ตำบลแห่ใต้ | ๑๕๐,๐๐๐ | ๑๕๐,๐๐๐ | ๑๕๐,๐๐๐ | ๑๕๐,๐๐๐ | ๑๕๐,๐๐๐ | - จำนวนเด็ก และเยาวชน ที่เข้าร่วม โครงการ | - เด็กและเยาวชน ห่างไกลจากยาเสพติด | - กองสวัสดิการ สังคม |
| ๑๗ | โครงการฝึกอบรมและ ส่งเสริมคุณภาพชีวิตของ กลุ่มผู้สูงอายุ, สตรี, คน พิการ, ผู้ป่วยเอดส์ และ ผู้ด้อยโอกาส ในเขตพื้นที่ ตำบลแห่ใต้ (สร้างสุขด้วยธรรมปัญญา) | - เพื่อส่งเสริมและพัฒนา คุณภาพชีวิตของ ผู้สูงอายุ, สตรี, คนพิการ, ผู้ป่วยเอดส์และ ผู้ด้อยโอกาส ในเขตพื้นที่ ตำบลแห่ใต้ ให้อยู่ใน สังคมอย่างมีความสุข | - ผู้สูงอายุ, สตรี, คน พิการ, ผู้ป่วยเอดส์ และผู้ด้อยโอกาส ในเขตพื้นที่ตำบล แห่ใต้ | ๒๐๐,๐๐๐ | ๒๐๐,๐๐๐ | ๒๐๐,๐๐๐ | ๒๐๐,๐๐๐ | ๒๐๐,๐๐๐ | - จำนวน ผู้เข้าร่วม โครงการ | - ผู้สูงอายุ, สตรี, คน พิการ, ผู้ป่วยเอดส์ และผู้ด้อยโอกาส ใน เขต พื้นที่ตำบลแห่ใต้ ได้รับการพัฒนา คุณภาพชีวิตที่ดีขึ้น | - กองสวัสดิการ สังคม |
| ๑๘ | โครงการฝึกอบรมเพิ่ม ประสิทธิภาพผู้ผลิต ผู้ประกอบการ OTOP และกลุ่มอาชีพตำบล แห่ใต้ | - เพื่อส่งเสริมการพัฒนา กลุ่มอาชีพต่างๆ ในเขต ตำบลแห่ใต้ | - กลุ่มอาชีพ ทั้ง ๑๙ หมู่บ้าน ในเขต ตำบลแห่ใต้ | ๕๐,๐๐๐ | ๕๐,๐๐๐ | ๕๐,๐๐๐ | ๕๐,๐๐๐ | ๕๐,๐๐๐ | - จำนวน ผู้เข้าร่วม โครงการ | - สมาชิกในกลุ่มได้รับ การพัฒนาคุณภาพ ชีวิตที่ดีขึ้น | - กองสวัสดิการ สังคม |

รายละเอียดโครงการพัฒนา
แผนพัฒนาท้องถิ่น (พ.ศ. ๒๕๖๖ - ๒๕๗๐)
องค์การบริหารส่วนตำบลแห่ใต้ อำเภอโกสุมพิสัย จังหวัดมหาสารคาม

- ก. ยุทธศาสตร์จังหวัดที่ ๔. พัฒนาคุณภาพชีวิตของประชาชน สู้สังคมมีสุข ภายใต้สิ่งแวดล้อมที่ดี
- ข. ยุทธศาสตร์การพัฒนาขององค์กรปกครองส่วนท้องถิ่นในเขตจังหวัดที่ ๒. การสร้างความเข้มแข็งของสังคมและชุมชนในท้องถิ่น
๒. ยุทธศาสตร์ที่ ๒ การพัฒนาด้านการศึกษา สังคม ศาสนา วัฒนธรรม ภูมิปัญญาท้องถิ่น และการกีฬา

๒.๓ แผนงานสังคมสงเคราะห์

| ที่ | โครงการ | วัตถุประสงค์ | เป้าหมาย (ผลผลิตของ โครงการ) | งบประมาณ | | | | | ตัวชี้วัด (KPI) | ผลที่คาดว่าจะ ได้รับ | หน่วยงาน รับผิดชอบหลัก |
|-----|--|---|--|---------------|---------------|---------------|---------------|---------------|---------------------------|---|---------------------------|
| | | | | ๒๕๖๖ (บาท) | ๒๕๖๗ (บาท) | ๒๕๖๘ (บาท) | ๒๕๖๙ (บาท) | ๒๕๗๐ (บาท) | | | |
| ๑๙ | โครงการส่งเสริมคุณภาพชีวิตและพัฒนาศักยภาพผู้สูงอายุ คนพิการ เด็ก สตรี ผู้ป่วยเอดส์ และผู้ด้อยโอกาส ในเขตตำบลแห่ใต้ | - เพื่อส่งเสริมคุณภาพชีวิตและพัฒนาศักยภาพผู้สูงอายุ คนพิการ เด็ก สตรี ผู้ป่วยเอดส์ และผู้ด้อยโอกาส ในเขตตำบลแห่ใต้ ให้อยู่ในสังคมอย่างมีความสุข | - ผู้สูงอายุ, คนพิการ, เด็ก, สตรี ผู้ป่วยเอดส์ และผู้ด้อยโอกาส ในเขตตำบลแห่ใต้ | ๑๐๐,๐๐๐ | ๑๐๐,๐๐๐ | ๑๐๐,๐๐๐ | ๑๐๐,๐๐๐ | ๑๐๐,๐๐๐ | - จำนวนผู้เข้าร่วมโครงการ | - ผู้สูงอายุ,คนพิการ,เด็ก,สตรี,และ ผู้ด้อยโอกาสได้รับการช่วยเหลือตามความเหมาะสม | - กองสวัสดิการสังคม |
| ๒๐ | โครงการส่งเสริมคุณค่าภูมิปัญญาผู้สูงวัยตำบลแห่ใต้ | - เพื่อเป็นการส่งเสริมและสืบทอดภูมิปัญญาท้องถิ่นของผู้สูงวัยตำบลแห่ใต้ | - ภูมิปัญญาท้องถิ่นของผู้สูงวัยที่ได้รับการสืบทอด | ๕๐,๐๐๐ | ๕๐,๐๐๐ | ๕๐,๐๐๐ | ๕๐,๐๐๐ | ๕๐,๐๐๐ | - จำนวนผู้เข้าร่วมโครงการ | - ภูมิปัญญาท้องถิ่นได้รับการสืบทอดจากรุ่นสู่รุ่นของคนในท้องถิ่น | - กองสวัสดิการสังคม |

รายละเอียดโครงการพัฒนา
แผนพัฒนาท้องถิ่น (พ.ศ. ๒๕๖๖ - ๒๕๗๐)
องค์การบริหารส่วนตำบลแห่ใต้ อำเภอโกสุมพิสัย จังหวัดมหาสารคาม

- ก. ยุทธศาสตร์จังหวัดที่ ๔. พัฒนาคุณภาพชีวิตของประชาชน สู้สังคมมีสุข ภายใต้สิ่งแวดล้อมที่ดี
ข. ยุทธศาสตร์การพัฒนาขององค์กรปกครองส่วนท้องถิ่นในเขตจังหวัดที่ ๒. การสร้างความเข้มแข็งของสังคมและชุมชนในท้องถิ่น
๒. ยุทธศาสตร์ที่ ๒ การพัฒนาด้านการศึกษา สังคม ศาสนา วัฒนธรรม ภูมิปัญญาท้องถิ่น และการกีฬา

๒.๓ แผนงานสังคมสงเคราะห์

| ลำดับ ที่ | โครงการ | วัตถุประสงค์ | เป้าหมาย (ผลผลิตของ โครงการ) | งบประมาณและที่ผ่านมา | | | | | ตัวชี้วัด (KPI) | ผลที่คาดว่าจะได้รับ | หน่วยงาน รับผิดชอบหลัก |
|--------------|---|--|---|----------------------|---------------|---------------|---------------|---------------|---|--|---------------------------|
| | | | | ๒๕๖๑ (บาท) | ๒๕๖๒ (บาท) | ๒๕๖๓ (บาท) | ๒๕๖๔ (บาท) | ๒๕๖๕ (บาท) | | | |
| ๒๑ | โครงการส่งเสริม สนับสนุนการจัดทำ แผนชุมชน | - เพื่อเป็นการส่งเสริม และการมีส่วนร่วมของ ประชาชนในการจัดทำ แผนชุมชน ตำบลแห่ใต้ | - ทั้ง ๑๙ หมู่บ้าน ใน เขตตำบลแห่ใต้ | ๕๐,๐๐๐ | ๕๐,๐๐๐ | ๕๐,๐๐๐ | ๕๐,๐๐๐ | ๕๐,๐๐๐ | - จำนวน ผู้เข้าร่วม โครงการ | - มีการขับเคลื่อนแผน ชุมชนแบบบูรณาการ ให้ มีประสิทธิภาพ สามารถ นำข้อมูลมาจัดทำเป็น แผนพัฒนาท้องถิ่นได้ดี | - กองสวัสดิการ สังคม |
| ๒๒ | โครงการช่วยเหลือ ประชาชนด้านพัฒนา คุณภาพชีวิตตำบล แห่ใต้ | - เพื่อให้ความช่วยเหลือ ประชาชนที่ได้รับความ เดือดร้อน ตามอำนาจ หน้าที่ขององค์การ บริหารส่วนตำบล | - ประชาชนในเขตตำบล แห่ใต้ ที่ได้รับความ เดือดร้อนในด้านการ ส่งเสริมและพัฒนา คุณภาพชีวิต | ๑๐๐,๐๐๐ | ๑๐๐,๐๐๐ | ๑๐๐,๐๐๐ | ๑๐๐,๐๐๐ | ๑๐๐,๐๐๐ | - ร้อยละของ ประชาชนที่ ได้รับการ ช่วยเหลือ | - ประชาชนได้รับความ ช่วยเหลือที่จำเป็นและที่ ต้องแก้ไขโดยฉับพลันใน การดำรงชีพ | - กองสวัสดิการ สังคม |
| รวม | ๒๒ โครงการ | - | - | ๒,๓๙๐,๐๐๐ | ๒,๓๙๐,๐๐๐ | ๒,๓๙๐,๐๐๐ | ๒,๓๙๐,๐๐๐ | ๒,๓๙๐,๐๐๐ | | | |

รายละเอียดโครงการพัฒนา
แผนพัฒนาท้องถิ่น (พ.ศ. ๒๕๖๖ - ๒๕๗๐)
องค์การบริหารส่วนตำบลแพะใต้ อำเภอโกสุมพิสัย จังหวัดมหาสารคาม

- ก. ยุทธศาสตร์จังหวัดที่ ๔. พัฒนาคุณภาพชีวิตของประชาชน สู้สังคมมีสุข ภายใต้สิ่งแวดล้อมที่ดี
- ข. ยุทธศาสตร์การพัฒนาขององค์กรปกครองส่วนท้องถิ่นในเขตจังหวัดที่ ๒. การสร้างความเข้มแข็งของสังคมและชุมชนในท้องถิ่น
๒. ยุทธศาสตร์ที่ ๒ การพัฒนาด้านการศึกษา สังคม ศาสนา วัฒนธรรม ภูมิปัญญาท้องถิ่น และการกีฬา

๒.๓ แผนงานสังคมสงเคราะห์

| ที่ | โครงการ | วัตถุประสงค์ | เป้าหมาย (ผลผลิตของโครงการ) | งบประมาณ | | | | | ตัวชี้วัด (KPI) | ผลที่คาดว่าจะได้รับ | หน่วยงาน รับผิดชอบหลัก |
|-----|-------------------------------|---|---|---------------|---------------|---------------|---------------|---------------|---|---|---------------------------|
| | | | | ๒๕๖๖ (บาท) | ๒๕๖๗ (บาท) | ๒๕๖๘ (บาท) | ๒๕๖๙ (บาท) | ๒๕๗๐ (บาท) | | | |
| ๑ | อุดหนุนกลุ่มองค์กร ประชาชน | - เพื่อส่งเสริมกลุ่ม เข้มแข็งของตำบล แพะใต้ | - กลุ่มทอเสื่อกกตำบลแพะใต้ - กลุ่มจักรสาน - กลุ่มสตรีแม่บ้านตำบลแพะใต้ ฯลฯ | ๒๐๐,๐๐๐ | ๒๐๐,๐๐๐ | ๒๐๐,๐๐๐ | ๒๐๐,๐๐๐ | ๒๐๐,๐๐๐ | - จำนวน งบประมาณที่ อุดหนุนให้กลุ่ม อาชีพต่างๆ | - กลุ่ม องค์กรต่างๆ มี ความเข้มแข็งมากขึ้น | - กองสวัสดิการ สังคม |
| รวม | ๑ โครงการ | - | - | ๒๐๐,๐๐๐ | ๒๐๐,๐๐๐ | ๒๐๐,๐๐๐ | ๒๐๐,๐๐๐ | ๒๐๐,๐๐๐ | | | |

รายละเอียดโครงการพัฒนา
แผนพัฒนาท้องถิ่น (พ.ศ. ๒๕๖๖ - ๒๕๗๐)
องค์การบริหารส่วนตำบลแห่ใต้ อำเภอโกสุมพิสัย จังหวัดมหาสารคาม

ก. ยุทธศาสตร์จังหวัดที่ ๔. พัฒนาคุณภาพชีวิตของประชาชน สู้สังคมมีสุข ภายใต้สิ่งแวดล้อมที่ดี

ข. ยุทธศาสตร์การพัฒนาขององค์การปกครองส่วนท้องถิ่นในเขตจังหวัดที่ ๓. การพัฒนาโครงสร้างการผลิตและสร้างความมั่นคงทางเศรษฐกิจในท้องถิ่น

๒. ยุทธศาสตร์ที่ ๒ การพัฒนาด้านการศึกษา สังคม ศาสนา วัฒนธรรม ภูมิปัญญาท้องถิ่น และการกีฬา

๒.๔ แผนงานงบกลาง

| ที่ | โครงการ | วัตถุประสงค์ | เป้าหมาย (ผลผลิตของโครงการ) | งบประมาณ | | | | | ตัวชี้วัด (KPI) | ผลที่คาดว่าจะได้รับ | หน่วยงาน รับผิดชอบหลัก |
|-----|---|---|--|----------------------|----------------------|----------------------|----------------------|----------------------|--------------------------------------|---|---------------------------|
| | | | | ๒๕๖๖ (บาท) | ๒๕๖๗ (บาท) | ๒๕๖๘ (บาท) | ๒๕๖๙ (บาท) | ๒๕๗๐ (บาท) | | | |
| ๑ | เบี้ยยังชีพผู้สูงอายุ | - เพื่อช่วยเหลือให้สวัสดิการเบี้ยยังชีพแก่ผู้สูงอายุภายในตำบล | - สนับสนุนเบี้ยยังชีพให้แก่ผู้สูงอายุ ตั้งแต่ ๖๐ปี ขึ้นไป ภายในเขตตำบลแห่ใต้ | ๑๐,๐๐๐,๐๐๐ รัฐบาล | ๑๐,๐๐๐,๐๐๐ รัฐบาล | ๑๐,๕๐๐,๐๐๐ รัฐบาล | ๑๐,๕๐๐,๐๐๐ รัฐบาล | ๑๐,๕๐๐,๐๐๐ รัฐบาล | - ร้อยละของผู้ที่ได้รับความช่วยเหลือ | - ผู้สูงอายุได้รับการช่วยเหลือและมีคุณภาพชีวิตที่ดีขึ้น | - กองสวัสดิการสังคม |
| ๒ | โครงการสนับสนุนเพิ่มเบี้ยยังชีพสำหรับผู้สูงอายุ ทั้ง๑๙ หมู่บ้าน | - เพื่อช่วยเหลือให้สวัสดิการเบี้ยยังชีพแก่ผู้สูงอายุภายในตำบล | - สนับสนุนเบี้ยยังชีพให้แก่ผู้สูงอายุ ตั้งแต่ ๖๐ปีขึ้นไป ภายในเขตตำบลแห่ใต้ | ๕๐๐,๐๐๐ รัฐบาล | ๕๐๐,๐๐๐ รัฐบาล | ๕๐๐,๐๐๐ รัฐบาล | ๕๐๐,๐๐๐ รัฐบาล | ๕๐๐,๐๐๐ รัฐบาล | - ร้อยละของผู้ที่ได้รับความช่วยเหลือ | - ผู้สูงอายุได้รับการช่วยเหลือตามความเหมาะสม | - กองสวัสดิการสังคม |
| ๓ | เบี้ยยังชีพผู้พิการ | - เพื่อช่วยเหลือให้สวัสดิการเบี้ยยังชีพแก่คนพิการภายในตำบล | - สนับสนุนเบี้ยยังชีพให้แก่คนพิการ ภายในเขตตำบลแห่ใต้ | ๒,๕๐๐,๐๐๐ รัฐบาล | ๓,๐๐๐,๐๐๐ รัฐบาล | ๓,๕๐๐,๐๐๐ รัฐบาล | ๔,๐๐๐,๐๐๐ รัฐบาล | ๔,๕๐๐,๐๐๐ รัฐบาล | - ร้อยละของผู้ที่ได้รับความช่วยเหลือ | - คนพิการได้รับการช่วยเหลือและมีคุณภาพชีวิตที่ดีขึ้น | - กองสวัสดิการสังคม |
| ๔ | เบี้ยยังชีพผู้ป่วยเอดส์ | - เพื่อช่วยเหลือให้สวัสดิการเบี้ยยังชีพแก่ผู้ป่วยเอดส์ภายในตำบล | - สนับสนุนเบี้ยยังชีพให้แก่ผู้ป่วยเอดส์ภายในเขตตำบลแห่ใต้ | ๒๐๐,๐๐๐ รัฐบาล | ๒๐๐,๐๐๐ รัฐบาล | ๒๐๐,๐๐๐ รัฐบาล | ๒๐๐,๐๐๐ รัฐบาล | ๒๐๐,๐๐๐ รัฐบาล | - ร้อยละของผู้ที่ได้รับความช่วยเหลือ | - ผู้ป่วยเอดส์ได้รับการช่วยเหลือและมีคุณภาพชีวิตที่ดีขึ้น | - กองสวัสดิการสังคม |

รายละเอียดโครงการพัฒนา
แผนพัฒนาท้องถิ่น (พ.ศ. ๒๕๖๖ - ๒๕๗๐)
องค์การบริหารส่วนตำบลแห่ใต้ อำเภอโกสุมพิสัย จังหวัดมหาสารคาม

ก. ยุทธศาสตร์จังหวัดที่ ๔. พัฒนาคุณภาพชีวิตของประชาชน สู่สังคมมีสุข ภายใต้สิ่งแวดล้อมที่ดี

ข. ยุทธศาสตร์การพัฒนาขององค์กรปกครองส่วนท้องถิ่นในเขตจังหวัดที่ ๓. การพัฒนาโครงสร้างการผลิตและสร้างความมั่นคงทางเศรษฐกิจในท้องถิ่น

๒. ยุทธศาสตร์ที่ ๒ การพัฒนาด้านการศึกษา สังคม ศาสนา วัฒนธรรม ภูมิปัญญาท้องถิ่น และการกีฬา

๒.๔ แผนงานงบกลาง

| ที่ | โครงการ | วัตถุประสงค์ | เป้าหมาย (ผลผลิตของโครงการ) | งบประมาณ | | | | | ตัวชี้วัด (KPI) | ผลที่คาดว่าจะได้รับ | หน่วยงาน รับผิดชอบหลัก |
|-----|--|---|--------------------------------|---------------|---------------|---------------|---------------|---------------|------------------------------------|-------------------------------------|---------------------------|
| | | | | ๒๕๖๖ (บาท) | ๒๕๖๗ (บาท) | ๒๕๖๘ (บาท) | ๒๕๖๙ (บาท) | ๒๕๗๐ (บาท) | | | |
| ๕ | เงินสมทบกองทุน สวัสดิการชุมชน ตำบลแห่ใต้ | - เพื่อสมทบเงินเข้า กองทุนสวัสดิการชุมชน ตำบลแห่ใต้ | - ทั้ง ๑๙ หมู่บ้าน | ๑๐๐,๐๐๐ | ๑๐๐,๐๐๐ | ๑๐๐,๐๐๐ | ๑๐๐,๐๐๐ | ๑๐๐,๐๐๐ | - ร้อยละของ งบประมาณที่ สมทบ | - ประชาชนได้รับ ผลประโยชน์สูงสุด | - กองสวัสดิการ สังคม |
| รวม | ๕ โครงการ | - | - | ๑๓,๓๐๐,๐๐๐ | ๑๓,๘๐๐,๐๐๐ | ๑๔,๘๐๐,๐๐๐ | ๑๕,๓๐๐,๐๐๐ | ๑๕,๘๐๐,๐๐๐ | | | |

รายละเอียดโครงการพัฒนา
แผนพัฒนาท้องถิ่น (พ.ศ. ๒๕๖๖ - ๒๕๗๐)
องค์การบริหารส่วนตำบลแห่ใต้ อำเภอโกสุมพิสัย จังหวัดมหาสารคาม

ก. ยุทธศาสตร์จังหวัดที่ ๔. พัฒนาคุณภาพชีวิตของประชาชน สู้สังคมมีสุข ภายใต้สิ่งแวดล้อมที่ดี

ข. ยุทธศาสตร์การพัฒนาขององค์กรปกครองส่วนท้องถิ่นในเขตจังหวัดที่ ๒. การสร้างความเข้มแข็งของสังคมและชุมชนในท้องถิ่น

๓. ยุทธศาสตร์ที่ ๓ การพัฒนาด้านการจัดระเบียบ ชุมชน สังคม และการรักษาความสงบเรียบร้อย

๓.๑ แผนงานการรักษาความสงบภายใน

| ที่ | โครงการ | วัตถุประสงค์ | เป้าหมาย (ผลผลิตของโครงการ) | งบประมาณ | | | | | ตัวชี้วัด (KPI) | ผลที่คาดว่าจะ ได้รับ | หน่วยงาน รับผิดชอบหลัก |
|-----|--|---|---|---------------|---------------|---------------|---------------|---------------|---|---|---------------------------|
| | | | | ๒๕๖๖ (บาท) | ๒๕๖๗ (บาท) | ๒๕๖๘ (บาท) | ๒๕๖๙ (บาท) | ๒๕๗๐ (บาท) | | | |
| ๑ | โครงการจัดเวร-ยาม รักษาความปลอดภัย | - เพื่อจัดเวร-ยามรักษา ความปลอดภัยภายใน ตำบลแห่ใต้ | - เวรยาม ตำบลแห่ใต้ | ๕๐,๐๐๐ | ๕๐,๐๐๐ | ๕๐,๐๐๐ | ๕๐,๐๐๐ | ๕๐,๐๐๐ | - จำนวนผู้ที่เข้า ร่วมโครงการ | - ประชาชนมีความ ปลอดภัยในชีวิต และทรัพย์สิน | - สำนักปลัด |
| ๒ | โครงการป้องกัน อุบัติเหตุในช่วงเทศกาล (๗ วันอันตราย) | - เพื่อป้องกันอุบัติเหตุ ในช่วงเทศกาลปีใหม่ และสงกรานต์ ฯลฯ | - ประชาชนทั้ง ๑๙ หมู่บ้าน | ๑๕๐,๐๐๐ | ๑๕๐,๐๐๐ | ๑๕๐,๐๐๐ | ๑๕๐,๐๐๐ | ๑๕๐,๐๐๐ | - ร้อยละของ ประชาชนมีความ พึงพอใจ | - ประชาชน ผู้ประสบภัยได้รับ การช่วยเหลือ | - สำนักปลัด |
| ๓ | โครงการติดตั้งกล้อง วงจรปิด CCTV ในพื้นที่ ตำบลแห่ใต้ | - เพื่อความปลอดภัยใน ชีวิตและทรัพย์สินของ ประชาชนในเขตพื้นที่ ตำบลแห่ใต้ | - ติดตั้งกล้องวงจรปิด CCTV | ๑,๐๐๐,๐๐๐ | ๑,๐๐๐,๐๐๐ | ๑,๐๐๐,๐๐๐ | ๑,๐๐๐,๐๐๐ | ๑,๐๐๐,๐๐๐ | - จำนวนกล้อง วงจรปิด CCTV ที่ทำการติดตั้ง | - ประชาชนในเขต พื้นที่ตำบลแห่ใต้มี ความปลอดภัยใน ชีวิตและทรัพย์สิน | - กองช่าง |
| ๔ | โครงการติดตั้งยางชะลอ ความเร็ว หมู่ที่ ๑๘ บ้านป่าปอ | - เพื่อไม่ให้ผู้ขับขี่รถลด ความเร็วในการขับรถใน ชุมชน | - ติดตั้ง จำนวน ๘ จุด | ๓๐,๐๐๐ | ๓๐,๐๐๐ | ๓๐,๐๐๐ | ๓๐,๐๐๐ | ๓๐,๐๐๐ | - ร้อยละของ ประชาชนมีความ พึงพอใจ | - ทำให้ลดการเกิด อุบัติเหตุ | - กองช่าง |
| ๕ | โครงการติดตั้งกล้อง วงจรปิด CCTV รอบ หมู่บ้าน หมู่ที่ ๑ บ้านแห่ ใต้ | - เพื่อความปลอดภัยใน ชีวิตและทรัพย์สินของ ประชาชน | - ติดตั้งกล้องวงจรปิด CCTV รอบหมู่บ้าน หมู่ที่ ๑ บ้านแห่ใต้ | ๕๐๐,๐๐๐ | ๕๐๐,๐๐๐ | ๕๐๐,๐๐๐ | ๕๐๐,๐๐๐ | ๕๐๐,๐๐๐ | - จำนวนกล้อง วงจรปิด CCTV ที่ทำการติดตั้ง | - ประชาชนใน ชุมชนมีความ ปลอดภัยในชีวิต และทรัพย์สิน | - กองช่าง |

รายละเอียดโครงการพัฒนา
แผนพัฒนาท้องถิ่น (พ.ศ. ๒๕๖๖ - ๒๕๗๐)
องค์การบริหารส่วนตำบลแห่ใต้ อำเภอโกสุมพิสัย จังหวัดมหาสารคาม

- ก. ยุทธศาสตร์จังหวัดที่ ๔. พัฒนาคุณภาพชีวิตของประชาชน สู้สังคมมีสุข ภายใต้สิ่งแวดล้อมที่ดี
- ข. ยุทธศาสตร์การพัฒนาขององค์กรปกครองส่วนท้องถิ่นในเขตจังหวัดที่ ๒. การสร้างความเข้มแข็งของสังคมและชุมชนในท้องถิ่น
๓. ยุทธศาสตร์ที่ ๓ การพัฒนาด้านการจัดระเบียบ ชุมชน สังคม และการรักษาความสงบเรียบร้อย

๓.๑ แผนงานการรักษาความสงบภายใน

| ที่ | โครงการ | วัตถุประสงค์ | เป้าหมาย (ผลผลิตของโครงการ) | งบประมาณ | | | | | ตัวชี้วัด (KPI) | ผลที่คาดว่าจะได้รับ | หน่วยงาน รับผิดชอบหลัก |
|-----|--|--|---|---------------|---------------|---------------|---------------|---------------|--|--|---------------------------|
| | | | | ๒๕๖๖ (บาท) | ๒๕๖๗ (บาท) | ๒๕๖๘ (บาท) | ๒๕๖๙ (บาท) | ๒๕๗๐ (บาท) | | | |
| ๖ | โครงการติดตั้งกล้องวงจรปิด CCTV รอบหมู่บ้าน หมู่ที่ ๒ บ้านแห่ใต้ | - เพื่อความปลอดภัยในชีวิตและทรัพย์สินของประชาชน | - ติดตั้งกล้องวงจรปิด CCTV รอบหมู่บ้าน หมู่ที่ ๒ บ้านแห่ใต้ | ๕๐๐,๐๐๐ | ๕๐๐,๐๐๐ | ๕๐๐,๐๐๐ | ๕๐๐,๐๐๐ | ๕๐๐,๐๐๐ | - จำนวนกล้องวงจรปิด CCTV ที่ทำการติดตั้ง | - ประชาชนในชุมชนมีความปลอดภัยในชีวิตและทรัพย์สิน | - กองช่าง |
| ๗ | โครงการติดตั้งกล้องวงจรปิด CCTV รอบหมู่บ้าน หมู่ที่ ๔ บ้านเหล่าแดง | - เพื่อความปลอดภัยในชีวิตและทรัพย์สินของประชาชน | - ติดตั้งกล้องวงจรปิด CCTV รอบหมู่บ้าน หมู่ที่ ๔ บ้านเหล่าแดง | ๕๐๐,๐๐๐ | ๕๐๐,๐๐๐ | ๕๐๐,๐๐๐ | ๕๐๐,๐๐๐ | ๕๐๐,๐๐๐ | - จำนวนกล้องวงจรปิด CCTV ที่ทำการติดตั้ง | - ประชาชนในชุมชนมีความปลอดภัยในชีวิตและทรัพย์สิน | - กองช่าง |
| ๘ | โครงการติดตั้งกล้องวงจรปิด CCTV รอบหมู่บ้าน หมู่ที่ ๙,๑๘ บ้านคุดปอ,ป่าปอ | - เพื่อความปลอดภัยในชีวิตและทรัพย์สินของประชาชน | - ติดตั้งกล้องวงจรปิด CCTV รอบหมู่บ้าน หมู่ที่ ๙ บ้านคุดปอ | ๕๐๐,๐๐๐ | ๕๐๐,๐๐๐ | ๕๐๐,๐๐๐ | ๕๐๐,๐๐๐ | ๕๐๐,๐๐๐ | - จำนวนกล้องวงจรปิด CCTV ที่ทำการติดตั้ง | - ประชาชนในชุมชนมีความปลอดภัยในชีวิตและทรัพย์สิน | - กองช่าง |
| ๙ | โครงการจัดตั้งศูนย์อำนวยการอาสาสมัครป้องกันภัยฝ่ายพลเรือน (อปพร.) | - ตามนโยบายรัฐบาล เพื่อเพิ่มศักยภาพ อปพร. ในเขตพื้นที่ตำบลแห่ใต้ | - อปพร. ในตำบลแห่ใต้ | ๕๐๐,๐๐๐ | ๕๐๐,๐๐๐ | ๕๐๐,๐๐๐ | ๕๐๐,๐๐๐ | ๕๐๐,๐๐๐ | - จำนวนผู้ที่เข้าร่วมโครงการ | - อปพร. ในพื้นที่ได้รับการฝึกอบรมปฏิบัติงานได้อย่างมีประสิทธิภาพ | - สำนักปลัด |

รายละเอียดโครงการพัฒนา
แผนพัฒนาท้องถิ่น (พ.ศ. ๒๕๖๖ - ๒๕๗๐)
องค์การบริหารส่วนตำบลแห่ใต้ อำเภอโกสุมพิสัย จังหวัดมหาสารคาม

- ก. ยุทธศาสตร์จังหวัดที่ ๔. พัฒนาคุณภาพชีวิตของประชาชน สู้สังคมมีสุข ภายใต้สิ่งแวดล้อมที่ดี
- ข. ยุทธศาสตร์การพัฒนาขององค์กรปกครองส่วนท้องถิ่นในเขตจังหวัดที่ ๒. การสร้างความเข้มแข็งของสังคมและชุมชนในท้องถิ่น
๓. ยุทธศาสตร์ที่ ๓ การพัฒนาด้านการจัดระเบียบ ชุมชน สังคม และการรักษาความสงบเรียบร้อย

๓.๑ แผนงานการรักษาความสงบภายใน

| ที่ | โครงการ | วัตถุประสงค์ | เป้าหมาย (ผลผลิตของโครงการ) | งบประมาณ | | | | | ตัวชี้วัด (KPI) | ผลที่คาดว่าจะได้รับ | หน่วยงาน รับผิดชอบหลัก |
|-----|--|--|---|---------------|---------------|---------------|---------------|---------------|--|---|---------------------------|
| | | | | ๒๕๖๖ (บาท) | ๒๕๖๗ (บาท) | ๒๕๖๘ (บาท) | ๒๕๖๙ (บาท) | ๒๕๗๐ (บาท) | | | |
| ๑๐ | โครงการฝึกอบรมแผนเผชิญเหตุอันตรายสำหรับเด็กนักเรียนในเขตพื้นที่รับผิดชอบของ อบต.แห่ใต้ | - เพื่อให้เด็กนักเรียนได้รู้จักวิธีป้องกันเหตุอัคคีภัย และความปลอดภัยในสถานศึกษา ฯลฯ | - เด็กนักเรียน ศพด. สังกัด อบต.แห่ใต้ และโรงเรียนในสังกัด สพฐ. ในเขตพื้นที่ตำบลแห่ใต้ | ๑๐๐,๐๐๐ | ๑๐๐,๐๐๐ | ๑๐๐,๐๐๐ | ๑๐๐,๐๐๐ | ๑๐๐,๐๐๐ | - จำนวนเด็กนักเรียนและเยาวชนที่เข้าร่วมโครงการ | - เด็กนักเรียนและเยาวชนได้รู้จักวิธีป้องกันอัคคีภัย และความปลอดภัย ในสถานศึกษา | - สำนักปลัด |
| ๑๑ | โครงการฝึกอบรมชุดปฏิบัติการจิตอาสาภัยพิบัติประจำตำบลแห่ใต้ | - ตามนโยบายรัฐบาล เพื่อเพิ่มศักยภาพให้กับจิตอาสาภัยพิบัติ ในพื้นที่ตำบลแห่ใต้ | - จิตอาสา ในเขตตำบลแห่ใต้ | ๑๒๐,๐๐๐ | ๑๒๐,๐๐๐ | ๑๒๐,๐๐๐ | ๑๒๐,๐๐๐ | ๑๒๐,๐๐๐ | - จำนวนผู้ที่เข้าร่วมโครงการ | - จิตอาสาภัยพิบัติในพื้นที่ตำบลแห่ใต้ได้รับการฝึกอบรมเพื่อปฏิบัติงานได้อย่างมีประสิทธิภาพ | - สำนักปลัด |
| ๑๒ | โครงการช่วยเหลือประชาชนด้านสาธารณสุขตำบลแห่ใต้ | - เพื่อให้ความช่วยเหลือประชาชนที่ได้รับความเดือดร้อน ตามอำนาจหน้าที่ขององค์การบริหารส่วนตำบล | - ประชาชนในเขตตำบลแห่ใต้ ที่ได้รับความเดือดร้อนในด้านสาธารณสุข | ๑๐๐,๐๐๐ | ๑๐๐,๐๐๐ | ๑๐๐,๐๐๐ | ๑๐๐,๐๐๐ | ๑๐๐,๐๐๐ | - ร้อยละของประชาชนที่ได้รับการช่วยเหลือ | - ประชาชนได้รับความช่วยเหลือที่จำเป็นและที่ตรงแก่ไขโดยฉับพลันในการดำรงชีพ | - สำนักปลัด |
| รวม | ๑๒ โครงการ | - | - | ๔,๐๕๐,๐๐๐ | ๔,๐๕๐,๐๐๐ | ๔,๐๕๐,๐๐๐ | ๔,๐๕๐,๐๐๐ | ๔,๐๕๐,๐๐๐ | | | |

รายละเอียดโครงการพัฒนา
แผนพัฒนาท้องถิ่น (พ.ศ. ๒๕๖๖ - ๒๕๗๐)
องค์การบริหารส่วนตำบลแห่ใต้ อำเภอกอสุ่มพิสัย จังหวัดมหาสารคาม

- ก. ยุทธศาสตร์จังหวัดที่ ๔. พัฒนาคุณภาพชีวิตของประชาชน สู้สังคมมีสุข ภายใต้สิ่งแวดล้อมที่ดี
- ข. ยุทธศาสตร์การพัฒนาขององค์กรปกครองส่วนท้องถิ่นในเขตจังหวัดที่ ๒. การสร้างความเข้มแข็งของสังคมและชุมชนในท้องถิ่น
๓. ยุทธศาสตร์ที่ ๓ การพัฒนาด้านการจัดระเบียบ ชุมชน สังคม และการรักษาความสงบเรียบร้อย
- ๓.๒ แผนงานสร้างความเข้มแข็งของชุมชน

| ที่ | โครงการ | วัตถุประสงค์ | เป้าหมาย (ผลผลิตของ โครงการ) | งบประมาณ | | | | | ตัวชี้วัด (KPI) | ผลที่คาดว่าจะ ได้รับ | หน่วยงาน รับผิดชอบหลัก |
|-----|--|--|---|---------------|---------------|---------------|---------------|---------------|----------------------------------|--|---------------------------|
| | | | | ๒๕๖๖ (บาท) | ๒๕๖๗ (บาท) | ๒๕๖๘ (บาท) | ๒๕๖๙ (บาท) | ๒๕๗๐ (บาท) | | | |
| ๑ | โครงการรณรงค์ป้องกัน ปัญหายาเสพติด | - เพื่อให้เยาวชน ห่างไกลยาเสพติด | - ผู้นำชุมชน, เยาวชน และเจ้าหน้าที่ อบต. แห่ใต้ | ๕๐,๐๐๐ | ๕๐,๐๐๐ | ๕๐,๐๐๐ | ๕๐,๐๐๐ | ๕๐,๐๐๐ | - จำนวนผู้ที่เข้า ร่วมโครงการ | - เยาวชนห่างไกล จากยาเสพติด | - สำนักปลัด |
| ๒ | โครงการป้องกันและ แก้ไขปัญหายาเสพติด ในพื้นที่ตำบลแห่ใต้ | - เพื่อให้เยาวชนห่างไกล ยาเสพติด | - ผู้นำชุมชน, เยาวชน และเจ้าหน้าที่ อบต. แห่ใต้ | ๑๐๐,๐๐๐ | ๑๐๐,๐๐๐ | ๑๐๐,๐๐๐ | ๑๐๐,๐๐๐ | ๑๐๐,๐๐๐ | - จำนวนผู้ที่เข้า ร่วมโครงการ | - เยาวชนห่างไกล จากยาเสพติด | - สำนักปลัด |
| ๓ | โครงการอบรมและ สนับสนุนกลุ่มเยาวชน ตำบลแห่ใต้ | - เพื่อให้เยาวชนห่างไกล ยาเสพติด | - เยาวชน ตำบลแห่ใต้ | ๑๐,๐๐๐ | ๑๐,๐๐๐ | ๑๐,๐๐๐ | ๑๐,๐๐๐ | ๑๐,๐๐๐ | - จำนวนผู้ที่เข้า ร่วมโครงการ | - เยาวชนห่างไกล จากยาเสพติด | - สำนักปลัด |
| ๔ | โครงการจัดตั้ง/ฝึก ทบทวน อปพร. ตำบล แห่ใต้ | - ตามนโยบายรัฐบาล เพื่อเพิ่มสมาชิก ศักยภาพ อปพร. ใน พื้นที่ตำบลแห่ใต้ | - อปพร. ในเขตตำบล แห่ใต้ | ๔๐๐,๐๐๐ | ๔๐๐,๐๐๐ | ๔๐๐,๐๐๐ | ๔๐๐,๐๐๐ | ๔๐๐,๐๐๐ | - จำนวนผู้ที่เข้า ร่วมโครงการ | - อปพร. ในพื้นที่ ได้รับการฝึกอบรม ปฏิบัติงานได้อย่างมี ประสิทธิภาพ | - สำนักปลัด |

รายละเอียดโครงการพัฒนา
แผนพัฒนาท้องถิ่น (พ.ศ. ๒๕๖๖ - ๒๕๗๐)
องค์การบริหารส่วนตำบลแห่ใต้ อำเภอโกสุมพิสัย จังหวัดมหาสารคาม

- ก. ยุทธศาสตร์จังหวัดที่ ๔. พัฒนาคุณภาพชีวิตของประชาชน สู้สังคมมีสุข ภายใต้สิ่งแวดล้อมที่ดี
- ข. ยุทธศาสตร์การพัฒนาขององค์กรปกครองส่วนท้องถิ่นในเขตจังหวัดที่ ๒. การสร้างความเข้มแข็งของสังคมและชุมชนในท้องถิ่น
๓. ยุทธศาสตร์ที่ ๓ การพัฒนาด้านการจัดระเบียบ ชุมชน สังคม และการรักษาความสงบเรียบร้อย

๓.๒ แผนงานสร้างความเข้มแข็งของชุมชน

| ที่ | โครงการ | วัตถุประสงค์ | เป้าหมาย (ผลผลิตของโครงการ) | งบประมาณ | | | | | ตัวชี้วัด (KPI) | ผลที่คาดว่าจะได้รับ | หน่วยงาน รับผิดชอบหลัก |
|-----|---|---|--|---------------|---------------|---------------|---------------|---------------|--|--|---------------------------|
| | | | | ๒๕๖๖ (บาท) | ๒๕๖๗ (บาท) | ๒๕๖๘ (บาท) | ๒๕๖๙ (บาท) | ๒๕๗๐ (บาท) | | | |
| ๕ | โครงการสร้างบ่อน้ำ ยารวมทางเข้าหมู่บ้าน หมู่ที่ ๙ | - เพื่อก่อสร้างบ่อน้ำ ยารวมสำหรับผู้ปฏิบัติหน้าที่ เวร-ยามประจำหมู่บ้าน | - บ่อน้ำยารวมบริเวณ ทางเข้าหมู่บ้าน หมู่ที่ ๙ | ๑๐,๐๐๐ | ๑๐,๐๐๐ | ๑๐,๐๐๐ | ๑๐,๐๐๐ | ๑๐,๐๐๐ | - ร้อยละของ ประชาชนมีความพึงพอใจ | - ผู้ปฏิบัติหน้าที่เวร- ยามประจำหมู่บ้านมี สถานที่ในการปฏิบัติ หน้าที่ | - สำนักปลัด |
| ๖ | โครงการฝึกอบรม พนักงานกู้ชีพกู้ภัย ตำบลแห่ใต้ | - เพื่อพัฒนาศักยภาพ พนักงานกู้ชีพ | - พนักงานกู้ชีพกู้ภัย ตำบลแห่ใต้ | ๑๐,๐๐๐ | ๑๐,๐๐๐ | ๑๐,๐๐๐ | ๑๐,๐๐๐ | ๑๐,๐๐๐ | - จำนวนผู้ที่เข้า ร่วมโครงการ | - พนักงานกู้ชีพ ใน พื้นที่ได้รับการ ฝึกอบรมปฏิบัติงานได้ อย่างมีประสิทธิภาพ | - สำนักปลัด |
| ๗ | โครงการสร้างความ ปรองดองและ สมานฉันท์ | - เพื่อสร้างความรัก สมัครสมาน สามัคคีของ ประชาชนในเขตตำบล แห่ใต้ | - ประชาชนในเขตตำบล แห่ใต้ | ๕๐,๐๐๐ | ๕๐,๐๐๐ | ๕๐,๐๐๐ | ๕๐,๐๐๐ | ๕๐,๐๐๐ | - จำนวน ประชาชนที่เข้า ร่วมโครงการ | - ประชาชนตำบล แห่ใต้ มีความรัก สมัครสมาน สามัคคี กัน | - สำนักปลัด |

รายละเอียดโครงการพัฒนา
แผนพัฒนาท้องถิ่น (พ.ศ. ๒๕๖๖ - ๒๕๗๐)
องค์การบริหารส่วนตำบลแห่ใต้ อำเภอโกสุมพิสัย จังหวัดมหาสารคาม

ก. ยุทธศาสตร์จังหวัดที่ ๔. พัฒนาคุณภาพชีวิตของประชาชน สู้สังคมมีสุข ภายใต้สิ่งแวดล้อมที่ดี

ข. ยุทธศาสตร์การพัฒนาขององค์กรปกครองส่วนท้องถิ่นในเขตจังหวัดที่ ๒. การสร้างความเข้มแข็งของสังคมและชุมชนในท้องถิ่น

๓. ยุทธศาสตร์ที่ ๓ การพัฒนาด้านการจัดระเบียบ ชุมชน สังคม และการรักษาความสงบเรียบร้อย

๓.๒ แผนงานสร้างความเข้มแข็งของชุมชน

| ที่ | โครงการ | วัตถุประสงค์ | เป้าหมาย (ผลผลิตของ โครงการ) | งบประมาณ | | | | | ตัวชี้วัด (KPI) | ผลที่คาดว่าจะได้รับ | หน่วยงาน รับผิดชอบหลัก |
|-----|---|---|--|---------------|---------------|---------------|---------------|---------------|---|---|---------------------------|
| | | | | ๒๕๖๖ (บาท) | ๒๕๖๗ (บาท) | ๒๕๖๘ (บาท) | ๒๕๖๙ (บาท) | ๒๕๗๐ (บาท) | | | |
| ๘ | โครงการป้องกันและ บรรเทาความเดือดร้อน ของประชาชน/รณรงค์ ลดอุบัติเหตุทางถนน (๗ วันอันตราย) | - เพื่อป้องกันและบรรเทา ความเดือดร้อนที่เกิดจาก สาธารณภัย ต่างๆ | - ประชาชนทั้ง ๑๙ หมู่บ้าน | ๕๐,๐๐๐ | ๕๐,๐๐๐ | ๕๐,๐๐๐ | ๕๐,๐๐๐ | ๕๐,๐๐๐ | - ร้อยละของ ประชาชนมี ความพึงพอใจ | - ประชาชน ผู้ประสบภัยได้รับการ ช่วยเหลือ | - สำนักปลัด |
| ๙ | โครงการสนับสนุนการ ดำเนินการด้านการกู้ชีพ กู้ภัย | - เพื่อป้องกันและ บรรเทาสาธารณภัยให้กับ ประชาชน - และปฏิบัติงานป้องกัน และบรรเทาสาธารณภัย ให้เกิดประสิทธิภาพกับ ประชาชนมากที่สุดในพื้นที่ | - หน่วยกู้ชีพกู้ภัย องค์การบริหารส่วน ตำบลแห่ใต้ | ๑๐๐,๐๐๐ | ๑๐๐,๐๐๐ | ๑๐๐,๐๐๐ | ๑๐๐,๐๐๐ | ๑๐๐,๐๐๐ | - ร้อยละของ ประชาชนมี ความพึงพอใจ | - ประชาชนในตำบล แห่ใต้ ได้รับการ บริการด้านการ ป้องกันและบรรเทา สาธารณภัยอย่างมี ประสิทธิภาพ | - สำนักปลัด |
| ๑๐ | โครงการจัดตั้งศูนย์ อำนวยการอาสาสมัคร ป้องกันภัยฝ่ายพลเรือน (อปพร.) | - ตามนโยบายรัฐบาล เพื่อเพิ่มศักยภาพ อปพร. ในเขตพื้นที่ตำบลแห่ใต้ | - อปพร. ในตำบล แห่ใต้ | ๕๐๐,๐๐๐ | ๕๐๐,๐๐๐ | ๕๐๐,๐๐๐ | ๕๐๐,๐๐๐ | ๕๐๐,๐๐๐ | - จำนวนผู้ที่เข้า ร่วมโครงการ | - อปพร. ในพื้นที่ ได้รับการฝึกอบรม ปฏิบัติงานได้อย่างมี ประสิทธิภาพ | - สำนักปลัด |

รายละเอียดโครงการพัฒนา
แผนพัฒนาท้องถิ่น (พ.ศ. ๒๕๖๖ - ๒๕๗๐)
องค์การบริหารส่วนตำบลแห่ใต้ อำเภอโกสุมพิสัย จังหวัดมหาสารคาม

- ก. ยุทธศาสตร์จังหวัดที่ ๔. พัฒนาคุณภาพชีวิตของประชาชน สู้สังคมมีสุข ภายใต้สิ่งแวดล้อมที่ดี
- ข. ยุทธศาสตร์การพัฒนาขององค์กรปกครองส่วนท้องถิ่นในเขตจังหวัดที่ ๒. การสร้างความเข้มแข็งของสังคมและชุมชนในท้องถิ่น
๓. ยุทธศาสตร์ที่ ๓ การพัฒนาด้านการจัดระเบียบ ชุมชน สังคม และการรักษาความสงบเรียบร้อย

๓.๒ แผนงานสร้างความเข้มแข็งของชุมชน

| ที่ | โครงการ | วัตถุประสงค์ | เป้าหมาย (ผลผลิตของโครงการ) | งบประมาณ | | | | | ตัวชี้วัด (KPI) | ผลที่คาดว่าจะได้รับ | หน่วยงาน รับผิดชอบหลัก |
|-----|---|--|------------------------------------|---------------|---------------|---------------|---------------|---------------|------------------------------|---|---------------------------|
| | | | | ๒๕๖๖ (บาท) | ๒๕๖๗ (บาท) | ๒๕๖๘ (บาท) | ๒๕๖๙ (บาท) | ๒๕๗๐ (บาท) | | | |
| ๑๑ | โครงการออกประชาคมหมู่บ้าน/ตำบล เพื่อจัดทำแผนพัฒนาท้องถิ่น | - เพื่อให้ได้ข้อมูลและปัญหาความเดือดร้อนของประชาชนตำบลแห่ใต้ | - ทั้ง ๑๙ หมู่บ้าน | ๕๐,๐๐๐ | ๕๐,๐๐๐ | ๕๐,๐๐๐ | ๕๐,๐๐๐ | ๕๐,๐๐๐ | - จำนวนผู้ที่เข้าร่วมโครงการ | - ได้แก้ไขปัญหาคความเดือดร้อนของพี่น้องประชาชนที่ตรงตามจริง | - สำนักปลัด |
| ๑๒ | โครงการจัดกิจกรรมบำบัดผู้ติด/ผู้เสพยาเสพติด | - เพื่อให้ผู้ติด/ผู้เสพยาเสพติดเลิกยาเสพติด | - ผู้ติด/ผู้เสพยาเสพติด ตำบลแห่ใต้ | ๑๐๐,๐๐๐ | ๑๐๐,๐๐๐ | ๑๐๐,๐๐๐ | ๑๐๐,๐๐๐ | ๑๐๐,๐๐๐ | - จำนวนผู้ที่เข้าร่วมโครงการ | - ตำบลแห่ใต้ ไม่มีผู้ติด/ผู้เสพยาเสพติด | - สำนักปลัด |
| ๑๓ | โครงการอบรมเยาวชนป้องกันอาชญากรรมและยาเสพติด | - เพื่อให้เยาวชนห่างไกลยาเสพติด | - เยาวชน ตำบลแห่ใต้ | ๒๐,๐๐๐ | ๒๐,๐๐๐ | ๒๐,๐๐๐ | ๒๐,๐๐๐ | ๒๐,๐๐๐ | - จำนวนผู้ที่เข้าร่วมโครงการ | - เยาวชนห่างไกลจากยาเสพติด | - สำนักปลัด |
| ๑๔ | โครงการฝึกอบรมชุดปฏิบัติการจิตอาสาภัยพิบัติประจำองค์การบริหารส่วนตำบลแห่ใต้ | - ตามนโยบายรัฐบาลเพื่อเพิ่มศักยภาพจิตอาสาภัยพิบัติประจำองค์การบริหารส่วนตำบลแห่ใต้ | - จิตอาสา ในเขตตำบลแห่ใต้ | ๒๐๐,๐๐๐ | ๒๐๐,๐๐๐ | ๒๐๐,๐๐๐ | ๒๐๐,๐๐๐ | ๒๐๐,๐๐๐ | - จำนวนผู้ที่เข้าร่วมโครงการ | - จิตอาสาและ อปพร. ในพื้นที่ได้รับการฝึกอบรมปฏิบัติงานได้อย่างมีประสิทธิภาพ | - สำนักปลัด |

รายละเอียดโครงการพัฒนา
แผนพัฒนาท้องถิ่น (พ.ศ. ๒๕๖๖ - ๒๕๗๐)
องค์การบริหารส่วนตำบลแห่ใต้ อำเภอโกสุมพิสัย จังหวัดมหาสารคาม

- ก. ยุทธศาสตร์จังหวัดที่ ๔. พัฒนาคุณภาพชีวิตของประชาชน สู้สังคมมีสุข ภายใต้สิ่งแวดล้อมที่ดี
- ข. ยุทธศาสตร์การพัฒนาขององค์กรปกครองส่วนท้องถิ่นในเขตจังหวัดที่ ๒. การสร้างความเข้มแข็งของสังคมและชุมชนในท้องถิ่น
๓. ยุทธศาสตร์ที่ ๓ การพัฒนาด้านการจัดระเบียบ ชุมชน สังคม และการรักษาความสงบเรียบร้อย

๓.๒ แผนงานสร้างความเข้มแข็งของชุมชน

| ที่ | โครงการ | วัตถุประสงค์ | เป้าหมาย (ผลผลิตของ โครงการ) | งบประมาณ | | | | | ตัวชี้วัด (KPI) | ผลที่คาดว่าจะได้รับ | หน่วยงาน รับผิดชอบหลัก |
|-----|---|--|------------------------------------|---------------|---------------|---------------|---------------|---------------|--------------------------------------|--|---------------------------|
| | | | | ๒๕๖๖ (บาท) | ๒๕๖๗ (บาท) | ๒๕๖๘ (บาท) | ๒๕๖๙ (บาท) | ๒๕๗๐ (บาท) | | | |
| ๑๕ | โครงการจิตอาสา “เราทำความดีด้วย หัวใจ” ตำบลแห่ใต้ | - เพื่อปลูกฝังและสร้างจิตสำนึก ให้แก่ประชาชนในการบำเพ็ญ ตนให้เป็นประโยชน์ต่อชุมชน สังคม และประเทศชาติ | - จิตอาสาตำบล แห่ใต้ | ๕๐,๐๐๐ | ๕๐,๐๐๐ | ๕๐,๐๐๐ | ๕๐,๐๐๐ | ๕๐,๐๐๐ | - จำนวนผู้ที่ เข้าร่วม โครงการ | - ประชาชนมีจิตสำนึกใน การบำเพ็ญตนให้เป็น ประโยชน์ต่อชุมชน สังคม และประเทศชาติ | - สำนักปลัด |
| ๑๖ | โครงการฝึกอบรมจิต อาสาพระราชทาน ตำบลแห่ใต้ | - เพื่อเพิ่มศักยภาพจิตอาสา ตำบลแห่ใต้ ให้มีความรู้ความ เข้าใจ มีความเสียสละต่อสังคม และมีจิตสาธารณะ | - จิตอาสาตำบล แห่ใต้ | ๑๐๐,๐๐๐ | ๑๐๐,๐๐๐ | ๑๐๐,๐๐๐ | ๑๐๐,๐๐๐ | ๑๐๐,๐๐๐ | - จำนวนผู้ที่ เข้าร่วม โครงการ | - จิตอาสาตำบลแห่ใต้ได้มี ความรู้ความเข้าใจ มี ความเสียสละต่อสังคม และมีจิตสาธารณะ | - สำนักปลัด |
| ๑๗ | โครงการผู้ก่อการดี ทูบีนัมเบอร์วัน | - เพื่อให้เด็กและเยาวชนมี ความรู้ในการป้องกันการจมน้ำ และเสียชีวิต - เพื่อให้เด็กและเยาวชนมี ความรู้ในการป้องกันและแก้ไข ปัญหายาเสพติด ฯลฯ | - เด็กและเยาวชน ตำบลแห่ใต้ | ๒๕๐,๐๐๐ | ๒๕๐,๐๐๐ | ๒๕๐,๐๐๐ | ๒๕๐,๐๐๐ | ๒๕๐,๐๐๐ | - จำนวนผู้ที่ เข้าร่วม โครงการ | - เด็กและเยาวชนที่เข้า ร่วมโครงการมีความรู้ ความเข้าใจในเรื่องการ ป้องกันการจมน้ำและการ ป้องกันและแก้ไขปัญหา ยาเสพติด | - สำนักปลัด |
| รวม | ๑๗ โครงการ | - | - | ๒,๐๕๐,๐๐๐ | ๒,๐๕๐,๐๐๐ | ๒,๐๕๐,๐๐๐ | ๒,๐๕๐,๐๐๐ | ๒,๐๕๐,๐๐๐ | | | |

รายละเอียดโครงการพัฒนา
แผนพัฒนาท้องถิ่น (พ.ศ. ๒๕๖๖ - ๒๕๗๐)
องค์การบริหารส่วนตำบลแห่ใต้ อำเภอโกสุมพิสัย จังหวัดมหาสารคาม

ก. ยุทธศาสตร์จังหวัดที่ ๔. พัฒนาคุณภาพชีวิตของประชาชน สู้สังคมมีสุข ภายใต้สิ่งแวดล้อมที่ดี

ข. ยุทธศาสตร์การพัฒนาขององค์กรปกครองส่วนท้องถิ่นในเขตจังหวัดที่ ๒. การสร้างความเข้มแข็งของสังคมและชุมชนในท้องถิ่น

๓. ยุทธศาสตร์ที่ ๓ การพัฒนาด้านการจัดระเบียบ ชุมชน สังคม และการรักษาความสงบเรียบร้อย

๓.๒ แผนงานสร้างความเข้มแข็งของชุมชน

| ที่ | โครงการ | วัตถุประสงค์ | เป้าหมาย (ผลผลิตของโครงการ) | งบประมาณ | | | | | ตัวชี้วัด (KPI) | ผลที่คาดว่าจะได้รับ | หน่วยงาน รับผิดชอบหลัก |
|-----|---|---|--|---------------|---------------|---------------|---------------|---------------|---|--|---------------------------|
| | | | | ๒๕๖๖ (บาท) | ๒๕๖๗ (บาท) | ๒๕๖๘ (บาท) | ๒๕๖๙ (บาท) | ๒๕๗๐ (บาท) | | | |
| ๑ | อุดหนุนสถานีตำรวจ ภูธร อ.โกสุมพิสัย | - เพื่ออุดหนุนสถานี ตำรวจภูธร อ.โกสุมพิสัย | - โครงการฝึกทบทวน อาสาสมัครตำรวจ ชุมชน | ๕๐,๐๐๐ | ๕๐,๐๐๐ | ๕๐,๐๐๐ | ๕๐,๐๐๐ | ๕๐,๐๐๐ | - จำนวนผู้ที่เข้าร่วมโครงการ | - ลดปัญหาการแพร่ ระบาดของยาเสพติด ในพื้นที่ | - สำนักปลัด |
| ๒ | อุดหนุนสถานีตำรวจ ภูธร อ.โกสุมพิสัย | - เพื่อให้เยาวชนห่าง ไกลยาเสพติด | - โครงการเยาวชน สัมพันธ์ ตำบลแห่ใต้ | ๕๐,๐๐๐ | ๕๐,๐๐๐ | ๕๐,๐๐๐ | ๕๐,๐๐๐ | ๕๐,๐๐๐ | - จำนวนผู้ที่เข้าร่วมโครงการ | - เยาวชนห่างไกลจาก ยาเสพติด | - กองการศึกษาฯ |
| ๓ | อุดหนุนสถานี ตำรวจภูธร อ.โกสุมพิสัย | - เพื่ออุดหนุนสถานี ตำรวจภูธร อ.โกสุมพิสัย | - โครงการตำรวจ ชุมชนสัมพันธ์ | ๕๐,๐๐๐ | ๕๐,๐๐๐ | ๕๐,๐๐๐ | ๕๐,๐๐๐ | ๕๐,๐๐๐ | - จำนวนผู้ที่เข้าร่วมโครงการ | - สภาพแวดล้อมของ ชุมชนน่าอยู่ | - สำนักปลัด |
| ๔ | อุดหนุนสถานีตำรวจภูธร อ.โกสุมพิสัย ในโครงการ ครูตำรวจแดร์ | - เพื่ออุดหนุนสถานี ตำรวจภูธร อ.โกสุมพิสัย | - โครงการครูตำรวจ แดร์ | ๑๐,๐๐๐ | ๑๐,๐๐๐ | ๑๐,๐๐๐ | ๑๐,๐๐๐ | ๑๐,๐๐๐ | - จำนวนเด็ก นักเรียนที่ได้ เรียนรู้ | - ปัญหาการแพร่ ระบาดของยาเสพติด ในโรงเรียนลดลง | - กองการศึกษาฯ |
| ๕ | อุดหนุนสถานีตำรวจ ภูธร อ.โกสุมพิสัย | - เพื่ออุดหนุนสถานี ตำรวจภูธร อ.โกสุมพิสัย | - ในโครงการฝึก ทบทวนอาสาสมัคร ตำรวจชุมชน | ๕๐,๐๐๐ | ๕๐,๐๐๐ | ๕๐,๐๐๐ | ๕๐,๐๐๐ | ๕๐,๐๐๐ | - จำนวนผู้ที่เข้าร่วมโครงการ | - ลดปัญหาการแพร่ ระบาดของยาเสพติด ในพื้นที่ | - สำนักปลัด |

รายละเอียดโครงการพัฒนา
แผนพัฒนาท้องถิ่น (พ.ศ. ๒๕๖๖ - ๒๕๗๐)
องค์การบริหารส่วนตำบลแห่ใต้ อำเภอโกสุมพิสัย จังหวัดมหาสารคาม

- ก. ยุทธศาสตร์จังหวัดที่ ๔. พัฒนาคุณภาพชีวิตของประชาชน สู้สังคมมีสุข ภายใต้สิ่งแวดล้อมที่ดี
- ข. ยุทธศาสตร์การพัฒนาขององค์กรปกครองส่วนท้องถิ่นในเขตจังหวัดที่ ๒. การสร้างความเข้มแข็งของสังคมและชุมชนในท้องถิ่น
๓. ยุทธศาสตร์ที่ ๓ การพัฒนาด้านการจัดระเบียบ ชุมชน สังคม และการรักษาความสงบเรียบร้อย

๓.๒ แผนงานสร้างความเข้มแข็งของชุมชน

| ที่ | โครงการ | วัตถุประสงค์ | เป้าหมาย (ผลผลิตของโครงการ) | งบประมาณ | | | | | ตัวชี้วัด (KPI) | ผลที่คาดว่าจะได้รับ | หน่วยงาน รับผิดชอบหลัก |
|-----|-------------------------------------|---|--|---------------|---------------|---------------|---------------|---------------|----------------------------------|--|---------------------------|
| | | | | ๒๕๖๖ (บาท) | ๒๕๖๗ (บาท) | ๒๕๖๘ (บาท) | ๒๕๖๙ (บาท) | ๒๕๗๐ (บาท) | | | |
| ๖ | อุดหนุนสถานีตำรวจ ภูธรโกสุมพิสัย | - เพื่อนำข้อมูลสถานภาพ จำนวนผู้ช่วยจิตเวชไปใช้ ในการวางแผน ในการ แก้ไขปัญหาผู้มีอาการทาง จิตที่อาจก่อเหตุในพื้นที่ รับผิดชอบ | - โครงการบริหาร จัดการแบบบูรณาการ กรณีผู้มีอาการทางจิต ก่อเหตุ (โครงการนาคา พิทักษ์ รัักษ์ประชา) | ๕๐,๐๐๐ | ๕๐,๐๐๐ | ๕๐,๐๐๐ | ๕๐,๐๐๐ | ๕๐,๐๐๐ | - จำนวนผู้ที่เข้า ร่วมโครงการ | - ลดปัญหาผู้มีอาการ ทางจิตที่อาจก่อเหตุ ในพื้นที่ - ประชาชนมีความ ปลอดภัยในชีวิตและ ทรัพย์สิน | - สำนักปลัด |
| รวม | ๖ โครงการ | - | - | ๒๖๐,๐๐๐ | ๒๖๐,๐๐๐ | ๒๖๐,๐๐๐ | ๒๖๐,๐๐๐ | ๒๖๐,๐๐๐ | | | |

รายละเอียดโครงการพัฒนา
แผนพัฒนาท้องถิ่น (พ.ศ. ๒๕๖๖ - ๒๕๗๐)
องค์การบริหารส่วนตำบลแห่ใต้ อำเภอโกสุมพิสัย จังหวัดมหาสารคาม

ก. ยุทธศาสตร์จังหวัดที่ ๑. ส่งเสริมและพัฒนาการผลิตภาคการเกษตรเพื่อสร้างรายได้กับเกษตรกร

ข. ยุทธศาสตร์การพัฒนาขององค์กรปกครองส่วนท้องถิ่นในเขตจังหวัดที่ ๓. การพัฒนาโครงสร้างการผลิตและสร้างความมั่นคงทางเศรษฐกิจในท้องถิ่น

๔. ยุทธศาสตร์ที่ ๔ การพัฒนาด้านโครงสร้างพื้นฐาน และการจัดการทรัพยากรน้ำ

๔.๑ แผนงานเคหะและชุมชน (ก่อสร้างปรับปรุงซ่อมแซมถนนหินลูกรังและหินคลุก)

| ที่ | โครงการ | วัตถุประสงค์ | เป้าหมาย (ผลผลิตของโครงการ) | งบประมาณ | | | | | ตัวชี้วัด (KPI) | ผลที่คาดว่าจะ ได้รับ | หน่วยงาน รับผิดชอบหลัก |
|-----|--|--|---|---------------|---------------|---------------|---------------|---------------|---------------------------------|--|---------------------------|
| | | | | ๒๕๖๖ (บาท) | ๒๕๖๗ (บาท) | ๒๕๖๘ (บาท) | ๒๕๖๙ (บาท) | ๒๕๗๐ (บาท) | | | |
| ๑ | โครงการลงหินคลุก หมู่ที่ ๑ บ้านแห่ใต้ | -เพื่อให้เกษตรกรมี ความสะดวกในการ ขนส่งผลผลิต ทางการเกษตร | จากนานายลำ รัตพิณิจ – นานายสมชาย ดวงมะฮุง ระยะทาง ๗๐๐ เมตร | ๕๐,๐๐๐ | ๕๐,๐๐๐ | ๕๐,๐๐๐ | ๕๐,๐๐๐ | ๕๐,๐๐๐ | - ร้อยละของถนน ที่ได้มาตรฐาน | - ประชาชนมี เส้นทางสัญจรไปมา สะดวกยิ่งขึ้น | - กองช่าง |
| ๒ | โครงการลงหินคลุก หมู่ที่ ๑ บ้านแห่ใต้ | -เพื่อให้เกษตรกรมี ความสะดวกในการ ขนส่งผลผลิต ทางการเกษตร | - จากนานายเดือน – นา นายสมาน สีเพี้ยแก้ว ขนาดกว้าง ๔ เมตร ระยะทาง ๑,๐๐๐ เมตร | ๓๐๐,๐๐๐ | ๓๐๐,๐๐๐ | ๓๐๐,๐๐๐ | ๓๐๐,๐๐๐ | ๓๐๐,๐๐๐ | - ร้อยละของถนน ที่ได้มาตรฐาน | - ประชาชนมี เส้นทางสัญจรไปมา สะดวกยิ่งขึ้น | - กองช่าง |
| ๓ | โครงการลงหินคลุก หมู่ที่ ๑ บ้านแห่ใต้ | -เพื่อให้เกษตรกรมี ความสะดวกในการ ขนส่งผลผลิต ทางการเกษตร | - จากนานายทา ตรมิ่งคุณ – นานายตัน มาเหล่านา รถ ขนาดกว้าง ๔ เมตร ระยะทาง ๘๐๐ เมตร | ๒๔๐,๐๐๐ | ๒๔๐,๐๐๐ | ๒๔๐,๐๐๐ | ๒๔๐,๐๐๐ | ๒๔๐,๐๐๐ | - ร้อยละของถนน ที่ได้มาตรฐาน | - ประชาชนมี เส้นทางสัญจรไปมา สะดวกยิ่งขึ้น | - กองช่าง |
| ๔ | โครงการลงหินคลุก หมู่ที่ ๑ บ้านแห่ใต้ | -เพื่อให้เกษตรกรมี ความสะดวกในการ ขนส่งผลผลิต ทางการเกษตร | - จากบ้านนางสมร กุลาสี – นานายเรือง สุภาวอ ขนาดกว้าง ๔ เมตร ระยะทาง ๑,๐๐๐ เมตร | ๓๐๐,๐๐๐ | ๓๐๐,๐๐๐ | ๓๐๐,๐๐๐ | ๓๐๐,๐๐๐ | ๓๐๐,๐๐๐ | - ร้อยละของถนน ที่ได้มาตรฐาน | - ประชาชนมี เส้นทางสัญจรไปมา สะดวกยิ่งขึ้น | - กองช่าง |

รายละเอียดโครงการพัฒนา
แผนพัฒนาท้องถิ่น (พ.ศ. ๒๕๖๖ - ๒๕๗๐)
องค์การบริหารส่วนตำบลแห่ใต้ อำเภอโกสุมพิสัย จังหวัดมหาสารคาม

ก. ยุทธศาสตร์จังหวัดที่ ๑. ส่งเสริมและพัฒนาการผลิตภาคการเกษตรเพื่อสร้างรายได้กับเกษตรกร

ข. ยุทธศาสตร์การพัฒนาขององค์การปกครองส่วนท้องถิ่นในเขตจังหวัดที่ ๓. การพัฒนาโครงสร้างการผลิตและสร้างความมั่นคงทางเศรษฐกิจในท้องถิ่น

๔. ยุทธศาสตร์ที่ ๔ การพัฒนาด้านโครงสร้างพื้นฐาน และการจัดการทรัพยากรน้ำ

๔.๑ แผนงานเคหะและชุมชน (ก่อสร้างปรับปรุงซ่อมแซมถนนหินลูกรังและหินคลุก)

| ที่ | โครงการ | วัตถุประสงค์ | เป้าหมาย (ผลผลิตของโครงการ) | งบประมาณ | | | | | ตัวชี้วัด (KPI) | ผลที่คาดว่าจะ ได้รับ | หน่วยงาน รับผิดชอบหลัก |
|-----|--|--|--|---------------|---------------|---------------|---------------|---------------|-----------------------------|--|---------------------------|
| | | | | ๒๕๖๖ (บาท) | ๒๕๖๗ (บาท) | ๒๕๖๘ (บาท) | ๒๕๖๙ (บาท) | ๒๕๗๐ (บาท) | | | |
| ๕ | โครงการปรับปรุงถนนดิน หมู่ที่ ๒ บ้านแห่ใต้ | -เพื่อให้เกษตรกรมีความสะดวกในการขนส่งผลผลิตทางการเกษตร | จากหลังบ้านนายเกรียง สีสุรี - บ้านนายวัฒนา ศิริโยธา ระยะทาง ๕๐๐ เมตร | ๙๐,๐๐๐ | ๙๐,๐๐๐ | ๙๐,๐๐๐ | ๙๐,๐๐๐ | ๙๐,๐๐๐ | - ร้อยละของถนนที่ได้มาตรฐาน | - ประชาชนมีเส้นทางสัญจรไปมาสะดวกยิ่งขึ้น | - กองช่าง |
| ๖ | โครงการลงหินคลุกพร้อมปรับเกรดถนนเส้นดอนป่าดัว หมู่ที่ ๒ บ้านแห่ใต้ | -เพื่อให้เกษตรกรมีความสะดวกในการขนส่งผลผลิตทางการเกษตร | - จากถนนลาดยาง นานายชาย ดอนบุรมย์ ม.๑๑ บ้านดอนสว่าง ถึงนานายบวร ลาสุนนท์ ม.๒ บ้านแห่ใต้ ระยะทาง ๕๐๐ ม. | ๒๐๐,๐๐๐ | ๒๐๐,๐๐๐ | ๒๐๐,๐๐๐ | ๒๐๐,๐๐๐ | ๒๐๐,๐๐๐ | - ร้อยละของถนนที่ได้มาตรฐาน | - ประชาชนมีเส้นทางสัญจรไปมาสะดวกยิ่งขึ้น | - กองช่าง |
| ๗ | โครงการลงหินลูกรังภายในหมู่บ้าน หมู่ ๒ บ้านแห่ใต้ | -เพื่อให้เกษตรกรมีความสะดวกในการขนส่งผลผลิตทางการเกษตร | จากสามแยกที่นางนางมะลิ อูทรส-ที่นางนางอุบล ผาพงศา ระยะทาง ๑ กม. | ๓๐๐,๐๐๐ | ๓๐๐,๐๐๐ | ๓๐๐,๐๐๐ | ๓๐๐,๐๐๐ | ๓๐๐,๐๐๐ | - ร้อยละของถนนที่ได้มาตรฐาน | - ประชาชนมีเส้นทางสัญจรไปมาสะดวกยิ่งขึ้น | - กองช่าง |
| ๘ | โครงการลงหินลูกรังถนนเพื่อการเกษตร หมู่ที่ ๒ บ้านแห่ใต้ | -เพื่อให้เกษตรกรมีความสะดวกในการขนส่งผลผลิตทางการเกษตร | - ภายในหมู่บ้าน หมู่ที่ ๒ บ้านแห่ใต้ | ๓๐๐,๐๐๐ | ๓๐๐,๐๐๐ | ๓๐๐,๐๐๐ | ๓๐๐,๐๐๐ | ๓๐๐,๐๐๐ | - ร้อยละของถนนที่ได้มาตรฐาน | - ประชาชนมีเส้นทางสัญจรไปมาสะดวกยิ่งขึ้น | - กองช่าง |

รายละเอียดโครงการพัฒนา
แผนพัฒนาท้องถิ่น (พ.ศ. ๒๕๖๖ - ๒๕๗๐)
องค์การบริหารส่วนตำบลแห่ใต้ อำเภอโกสุมพิสัย จังหวัดมหาสารคาม

ก. ยุทธศาสตร์จังหวัดที่ ๑. ส่งเสริมและพัฒนาการผลิตภาคการเกษตรเพื่อสร้างรายได้กับเกษตรกร

ข. ยุทธศาสตร์การพัฒนาขององค์กรปกครองส่วนท้องถิ่นในเขตจังหวัดที่ ๓. การพัฒนาโครงสร้างการผลิตและสร้างความมั่นคงทางเศรษฐกิจในท้องถิ่น

๔. ยุทธศาสตร์ที่ ๔ การพัฒนาด้านโครงสร้างพื้นฐาน และการจัดการทรัพยากรน้ำ

๔.๑ แผนงานเคหะและชุมชน (ก่อสร้างปรับปรุงซ่อมแซมถนนหินลูกรังและหินคลุก)

| ที่ | โครงการ | วัตถุประสงค์ | เป้าหมาย (ผลผลิตของโครงการ) | งบประมาณ | | | | | ตัวชี้วัด (KPI) | ผลที่คาดว่าจะ ได้รับ | หน่วยงาน รับผิดชอบหลัก |
|-----|---|---|---|---------------|---------------|---------------|---------------|---------------|---------------------------------|--|---------------------------|
| | | | | ๒๕๖๖ (บาท) | ๒๕๖๗ (บาท) | ๒๕๖๘ (บาท) | ๒๕๖๙ (บาท) | ๒๕๗๐ (บาท) | | | |
| ๙ | โครงการถมที่ดินเพื่อ ยกระดับ หมู่ที่ ๒ บ้านแห่ใต้ | -เพื่อให้เกษตรกรมี ความสะดวกในการ ขนส่งผลผลิต ทางการเกษตร | ถนนเส้นหนองคู - บ้านหัว ช้าง ระยะทาง ๕๐๐ เมตร | ๒๔๐,๐๐๐ | ๒๔๐,๐๐๐ | ๒๔๐,๐๐๐ | ๒๔๐,๐๐๐ | ๒๔๐,๐๐๐ | - ร้อยละของถนน ที่ได้มาตรฐาน | - ประชาชนมี เส้นทางสัญจรไปมา สะดวกยิ่งขึ้น | - กองช่าง |
| ๑๐ | โครงการปรับปรุง ซ่อมแซมถนนดินเดิม โดยการลงหินคลุก หมู่ที่ ๒ บ้านแห่ใต้ | - เพื่อให้เกษตรกรมี ความสะดวกในการ ขนส่งผลผลิต ทางการเกษตร | - เริ่มจากบริเวณสามแยก ที่นางามะลิ อูทรส ออกไป ทางนายประสิทธิ์ ดวง ปากเพ็ง ขนาดผิวจราจร กว้าง ๒.๕๐ เมตร ระยะทาง ๓๕๒ เมตร | ๑๐๐,๐๐๐ | ๑๐๐,๐๐๐ | ๑๐๐,๐๐๐ | ๑๐๐,๐๐๐ | ๑๐๐,๐๐๐ | - ร้อยละของถนน ที่ได้มาตรฐาน | - ประชาชนมี เส้นทางสัญจรไปมา สะดวกยิ่งขึ้น | - กองช่าง |
| ๑๑ | โครงการลงดินเสริม ไหล่ทาง หมู่ที่ ๓ บ้านแห่ศรีวิสัย | -เพื่อให้เกษตรกรมี ความสะดวกในการ ขนส่งผลผลิต ทางการเกษตร | จากบ้านแห่ใต้ หมู่ที่ ๑ - บ้านคันจ้อย หมู่ที่ ๕ ระยะทาง ๓๐๐ เมตร | ๕๐,๐๐๐ | ๕๐,๐๐๐ | ๕๐,๐๐๐ | ๕๐,๐๐๐ | ๕๐,๐๐๐ | - ร้อยละของถนน ที่ได้มาตรฐาน | - ประชาชนมี เส้นทางสัญจรไปมา สะดวกยิ่งขึ้น | - กองช่าง |

ก. ยุทธศาสตร์จังหวัดที่ ๑. ส่งเสริมและพัฒนาการผลิตภาคการเกษตรเพื่อสร้างรายได้กับเกษตรกร

รายละเอียดโครงการพัฒนา
แผนพัฒนาท้องถิ่น (พ.ศ. ๒๕๖๖ - ๒๕๗๐)
องค์การบริหารส่วนตำบลแท้ใต้ อำเภอกอสุ่มพิสัย จังหวัดมหาสารคาม

ข. ยุทธศาสตร์การพัฒนาขององค์กรปกครองส่วนท้องถิ่นในเขตจังหวัดที่ ๓. การพัฒนาโครงสร้างการผลิตและสร้างความมั่นคงทางเศรษฐกิจในท้องถิ่น

๔. ยุทธศาสตร์ที่ ๔ การพัฒนาด้านโครงสร้างพื้นฐาน และการจัดการทรัพยากรน้ำ

๔.๑ แผนงานเคหะและชุมชน (ก่อสร้าง/ปรับปรุงซ่อมแซมถนนหินลูกรังและหินคลุก)

| ที่ | โครงการ | วัตถุประสงค์ | เป้าหมาย (ผลผลิตของโครงการ) | งบประมาณ | | | | | ตัวชี้วัด (KPI) | ผลที่คาดว่าจะ ได้รับ | หน่วยงาน รับผิดชอบหลัก |
|-----|--|---|--|---------------|---------------|---------------|---------------|---------------|-----------------------------|--|---------------------------|
| | | | | ๒๕๖๖ (บาท) | ๒๕๖๗ (บาท) | ๒๕๖๘ (บาท) | ๒๕๖๙ (บาท) | ๒๕๗๐ (บาท) | | | |
| ๑๒ | โครงการลงดินเสริมไหล่ทาง หมู่ที่ ๓ บ้านแห่ศรีวิสัย | -เพื่อให้เกษตรกรมีความสะดวกในการขนส่งผลผลิตทางการเกษตร | จากบ้านนายธนพงษ์ นนทะลี - ถนนคอนกรีต บ้านคั่นจ้อง หมู่ที่ ๕ ระยะทาง ๓๐๐ เมตร | ๑๐๐,๐๐๐ | ๑๐๐,๐๐๐ | ๑๐๐,๐๐๐ | ๑๐๐,๐๐๐ | ๑๐๐,๐๐๐ | - ร้อยละของถนนที่ได้มาตรฐาน | - ประชาชนมีเส้นทางสัญจรไปมาสะดวกยิ่งขึ้น | - กองช่าง |
| ๑๓ | โครงการลงหินลูกรังพร้อมปรับเกรดภายในหมู่บ้าน หมู่ที่ ๓ บ้านแห่ศรีวิสัย | เพื่อให้ประชาชนในหมู่บ้านมีถนนสำหรับใช้ในการคมนาคมได้อย่างสะดวก | - ภายในหมู่บ้าน | ๒๐๐,๐๐๐ | ๒๐๐,๐๐๐ | ๒๐๐,๐๐๐ | ๒๐๐,๐๐๐ | ๒๐๐,๐๐๐ | - ร้อยละของถนนที่ได้มาตรฐาน | - ประชาชนมีเส้นทางสัญจรไปมาสะดวกยิ่งขึ้น | - กองช่าง |
| ๑๔ | โครงการลงหินคลุก หมู่ที่ ๓ บ้านแห่ศรีวิสัย | -เพื่อให้เกษตรกรมีความสะดวกในการขนส่งผลผลิตทางการเกษตร | จำนวน ๓ เส้น คือ - เส้นโพนกระเดา ขนาดกว้าง ๔ เมตร - เส้นทุ่งใหญ่ ขนาดกว้าง ๔ เมตร - เส้นคุยพิมาน ขนาดกว้าง ๔ เมตร | ๓๐๐,๐๐๐ | ๓๐๐,๐๐๐ | ๓๐๐,๐๐๐ | ๓๐๐,๐๐๐ | ๓๐๐,๐๐๐ | - ร้อยละของถนนที่ได้มาตรฐาน | - ประชาชนมีเส้นทางสัญจรไปมาสะดวกยิ่งขึ้น | - กองช่าง |

ก. ยุทธศาสตร์จังหวัดที่ ๑. ส่งเสริมและพัฒนาการผลิตภาคการเกษตรเพื่อสร้างรายได้กับเกษตรกร

ข. ยุทธศาสตร์การพัฒนาขององค์กรปกครองส่วนท้องถิ่นในเขตจังหวัดที่ ๓. การพัฒนาโครงสร้างการผลิตและสร้างความมั่นคงทางเศรษฐกิจในท้องถิ่น

รายละเอียดโครงการพัฒนา
แผนพัฒนาท้องถิ่น (พ.ศ. ๒๕๖๖ - ๒๕๗๐)
องค์การบริหารส่วนตำบลแท้ใต้ อำเภอกอสมพิสัย จังหวัดมหาสารคาม

๔. ยุทธศาสตร์ที่ ๔ การพัฒนาด้านโครงสร้างพื้นฐาน และการจัดการทรัพยากรน้ำ

๔.๑ แผนงานเคหะและชุมชน (ก่อสร้าง/ปรับปรุงซ่อมแซมถนนหินลูกรังและหินคลุก)

| ที่ | โครงการ | วัตถุประสงค์ | เป้าหมาย (ผลผลิตของโครงการ) | งบประมาณ | | | | | ตัวชี้วัด (KPI) | ผลที่คาดว่าจะ ได้รับ | หน่วยงาน รับผิดชอบหลัก |
|-----|--|---|--|---------------|---------------|---------------|---------------|---------------|---------------------------------|--|---------------------------|
| | | | | ๒๕๖๖ (บาท) | ๒๕๖๗ (บาท) | ๒๕๖๘ (บาท) | ๒๕๖๙ (บาท) | ๒๕๗๐ (บาท) | | | |
| ๑๕ | โครงการลงหินลูกรัง เพื่อการเกษตร หมู่ที่ ๓ บ้านแท้ศรีวิสัย | - เพื่อให้เกษตรกรมี ความสะดวกในการ ขนส่งผลผลิต ทางการเกษตร | - เส้นโนนหนองโดน ระยะทาง ๑,๐๐๐ เมตร | ๓๐๐,๐๐๐ | ๓๐๐,๐๐๐ | ๓๐๐,๐๐๐ | ๓๐๐,๐๐๐ | ๓๐๐,๐๐๐ | - ร้อยละของถนน ที่ได้มาตรฐาน | - ประชาชนมี เส้นทางสัญจรไปมา สะดวกยิ่งขึ้น | - กองช่าง |
| ๑๖ | โครงการลงหินลูกรัง พร้อมปรับเกรด หมู่ที่ ๓ บ้านแท้ศรีวิสัย | - เพื่อให้เกษตรกรมี ความสะดวกในการ ขนส่งผลผลิต ทางการเกษตร | - จากคลอง ๑L ๑๒R - นายนายอานวย จันทะแสน ระยะทาง ๓,๐๐๐ เมตร | ๕๐๐,๐๐๐ | ๕๐๐,๐๐๐ | ๕๐๐,๐๐๐ | ๕๐๐,๐๐๐ | ๕๐๐,๐๐๐ | - ร้อยละของถนน ที่ได้มาตรฐาน | - ประชาชนมี เส้นทางสัญจรไปมา สะดวกยิ่งขึ้น | - กองช่าง |
| ๑๗ | โครงการลงหินลูกรัง พร้อมปรับเกรด หมู่ที่ ๓ บ้านแท้ศรีวิสัย | - เพื่อให้เกษตรกรมี ความสะดวกในการ ขนส่งผลผลิต ทางการเกษตร | - จากคอนกรีตเดิมบ้าน คันจ้อง - นายนายโอภาส รัฐวงษ์ ระยะทาง ๑,๐๐๐ เมตร | ๒๐๐,๐๐๐ | ๒๐๐,๐๐๐ | ๒๐๐,๐๐๐ | ๒๐๐,๐๐๐ | ๒๐๐,๐๐๐ | - ร้อยละของถนน ที่ได้มาตรฐาน | - ประชาชนมี เส้นทางสัญจรไปมา สะดวกยิ่งขึ้น | - กองช่าง |
| ๑๘ | โครงการลงหินลูกรัง ภายในหมู่บ้าน หมู่ที่ ๔ บ้านเหล่าแดง | - เพื่อให้เกษตรกรมี ความสะดวกในการ ขนส่งผลผลิต ทางการเกษตร | - ภายในหมู่บ้าน หมู่ที่ ๔ บ้านเหล่าแดง ขนาด กว้าง ๔ เมตร ระยะทาง ๓,๐๐๐ เมตร | ๕๐๐,๐๐๐ | ๕๐๐,๐๐๐ | ๕๐๐,๐๐๐ | ๕๐๐,๐๐๐ | ๕๐๐,๐๐๐ | - ร้อยละของถนน ที่ได้มาตรฐาน | - ประชาชนมี เส้นทางสัญจรไปมา สะดวกยิ่งขึ้น | - กองช่าง |

ก. ยุทธศาสตร์จังหวัดที่ ๑. ส่งเสริมและพัฒนาการผลิตภาคการเกษตรเพื่อสร้างรายได้กับเกษตรกร

ข. ยุทธศาสตร์การพัฒนาขององค์กรปกครองส่วนท้องถิ่นในเขตจังหวัดที่ ๓. การพัฒนาโครงสร้างการผลิตและสร้างความมั่นคงทางเศรษฐกิจในท้องถิ่น

๔. ยุทธศาสตร์ที่ ๔ การพัฒนาด้านโครงสร้างพื้นฐาน และการจัดการทรัพยากรน้ำ

รายละเอียดโครงการพัฒนา
แผนพัฒนาท้องถิ่น (พ.ศ. ๒๕๖๖ - ๒๕๗๐)
องค์การบริหารส่วนตำบลแท้ใต้ อำเภอกอสุ่มพิสัย จังหวัดมหาสารคาม

๔.๑ แผนงานเคหะและชุมชน (ก่อสร้าง/ปรับปรุงซ่อมแซมถนนหินลูกรังและหินคลุก)

| ที่ | โครงการ | วัตถุประสงค์ | เป้าหมาย (ผลผลิตของโครงการ) | งบประมาณ | | | | | ตัวชี้วัด (KPI) | ผลที่คาดว่าจะ ได้รับ | หน่วยงาน รับผิดชอบหลัก |
|-----|---|--|--|---------------|---------------|---------------|---------------|---------------|---------------------------------|--|---------------------------|
| | | | | ๒๕๖๖ (บาท) | ๒๕๖๗ (บาท) | ๒๕๖๘ (บาท) | ๒๕๖๙ (บาท) | ๒๕๗๐ (บาท) | | | |
| ๑๙ | โครงการลงหินลูกรัง ภายในหมู่บ้าน หมู่ที่ ๔ บ้านเหล่าแดง | -เพื่อให้เกษตรกร มีความสะดวกใน การขนส่งผลผลิต ทางการเกษตร | - จากหน้าหมู่บ้านโพนทอง - บ้านป่าเป้า ต.ยางน้อย ขนาดกว้าง ๔ เมตร ระยะทาง ๒,๐๐๐ เมตร | ๓๐๐,๐๐๐ | ๓๐๐,๐๐๐ | ๓๐๐,๐๐๐ | ๓๐๐,๐๐๐ | ๓๐๐,๐๐๐ | - ร้อยละของถนน ที่ได้มาตรฐาน | - ประชาชนมี เส้นทางสัญจรไปมา สะดวกยิ่งขึ้น | - กองช่าง |
| ๒๐ | โครงการลงถนนลูกรัง เพื่อการเกษตร หมู่ ๔ บ้านเหล่าแดง | -เพื่อให้เกษตรกร มีความสะดวกใน การขนส่งผลผลิต ทางการเกษตร | - ลงถนนลูกรังเพื่อ การเกษตรทุกสาย ระยะทาง ๗๐๐ เมตร | ๒๐๐,๐๐๐ | ๒๐๐,๐๐๐ | ๒๐๐,๐๐๐ | ๒๐๐,๐๐๐ | ๒๐๐,๐๐๐ | - ร้อยละของถนน ที่ได้มาตรฐาน | - ประชาชนมี เส้นทางสัญจรไปมา สะดวกยิ่งขึ้น | - กองช่าง |
| ๒๑ | โครงการลงถนนลูกรัง เพื่อการเกษตร หมู่ ๕ บ้านคันทอง | -เพื่อให้เกษตรกร มีความสะดวกใน การขนส่งผลผลิต ทางการเกษตร | - จากหน้าหมู่บ้านโพนทอง - บ้านป่าเป้า(ต้นกระหนวน) ระยะทาง ๖๐๐ เมตร | ๒๐๐,๐๐๐ | ๒๐๐,๐๐๐ | ๒๐๐,๐๐๐ | ๒๐๐,๐๐๐ | ๒๐๐,๐๐๐ | - ร้อยละของถนน ที่ได้มาตรฐาน | - ประชาชนมี เส้นทางสัญจรไปมา สะดวกยิ่งขึ้น | - กองช่าง |
| ๒๒ | โครงการลงดินเสริม ไหล่ทาง หมู่ที่ ๕ บ้านคันทอง | -เพื่อให้เกษตรกร มีความสะดวกใน การขนส่งผลผลิต ทางการเกษตร | - จากหน้าวัดบ้านคันทอง - คลอง ระยะทาง ๘๐๐ เมตร | ๒๐๐,๐๐๐ | ๒๐๐,๐๐๐ | ๒๐๐,๐๐๐ | ๒๐๐,๐๐๐ | ๒๐๐,๐๐๐ | - ร้อยละของถนน ที่ได้มาตรฐาน | - ประชาชนมี เส้นทางสัญจรไปมา สะดวกยิ่งขึ้น | - กองช่าง |

ก. ยุทธศาสตร์จังหวัดที่ ๑. ส่งเสริมและพัฒนาการผลิตภาคการเกษตรเพื่อสร้างรายได้กับเกษตรกร

ข. ยุทธศาสตร์การพัฒนาขององค์การบริหารส่วนท้องถิ่นในเขตจังหวัดที่ ๓. การพัฒนาโครงสร้างการผลิตและสร้างความมั่นคงทางเศรษฐกิจในท้องถิ่น

๔. ยุทธศาสตร์ที่ ๔ การพัฒนาด้านโครงสร้างพื้นฐาน และการจัดการทรัพยากรน้ำ

๔.๑ แผนงานเคหะและชุมชน (ก่อสร้าง/ปรับปรุงซ่อมแซมถนนหินลูกรังและหินคลุก)

รายละเอียดโครงการพัฒนา
แผนพัฒนาท้องถิ่น (พ.ศ. ๒๕๖๖ - ๒๕๗๐)
องค์การบริหารส่วนตำบลแท้ใต้ อำเภอกอสุ่มพิสัย จังหวัดมหาสารคาม

| ที่ | โครงการ | วัตถุประสงค์ | เป้าหมาย (ผลผลิตของโครงการ) | งบประมาณ | | | | | ตัวชี้วัด (KPI) | ผลที่คาดว่าจะ ได้รับ | หน่วยงาน รับผิดชอบหลัก |
|-----|--|--|---|---------------|---------------|---------------|---------------|---------------|---------------------------------|--|---------------------------|
| | | | | ๒๕๖๖ (บาท) | ๒๕๖๗ (บาท) | ๒๕๖๘ (บาท) | ๒๕๖๙ (บาท) | ๒๕๗๐ (บาท) | | | |
| ๒๓ | โครงการก่อสร้างถนน ลูกรัง หมู่ ๕ บ้านคันทัน จ้อง | -เพื่อให้เกษตรกร มีความสะดวกใน การขนส่งผลผลิต ทางการเกษตร | - จากหมู่ที่ ๕ - หมู่ที่ ๑,๓ ระยะทาง ๔๐๐ เมตร | ๑๕๐,๐๐๐ | ๑๕๐,๐๐๐ | ๑๕๐,๐๐๐ | ๑๕๐,๐๐๐ | ๑๕๐,๐๐๐ | - ร้อยละของถนน ที่ได้มาตรฐาน | - ประชาชนมี เส้นทางสัญจรไปมา สะดวกยิ่งขึ้น | - กองช่าง |
| ๒๔ | โครงการลงหินลูกรัง หมู่ที่ ๕ บ้านคันทันจ้อง | -เพื่อให้เกษตรกร มีความสะดวกใน การขนส่งผลผลิต ทางการเกษตร | - ถนนเส้นต้นกระหนวน ข้างคลองชลประทาน - ประตูน้ำบ้านโพหนอง ขนาดกว้าง ๔ เมตร ระยะทาง ๙๐๐ เมตร | ๑๕๐,๐๐๐ | ๑๕๐,๐๐๐ | ๑๕๐,๐๐๐ | ๑๕๐,๐๐๐ | ๑๕๐,๐๐๐ | - ร้อยละของถนน ที่ได้มาตรฐาน | - ประชาชนมี เส้นทางสัญจรไปมา สะดวกยิ่งขึ้น | - กองช่าง |
| ๒๕ | โครงการลงหินลูกรัง หมู่ที่ ๕ บ้านคันทันจ้อง | -เพื่อให้เกษตรกร มีความสะดวกใน การขนส่งผลผลิต ทางการเกษตร | - จากบ้านนางวันทอง สีจู้ย ซ้าย - หน้าบ้านนางบุญโฮม สิทธิจักร ขนาดกว้าง ๔ เมตร ระยะทาง ๘๐ เมตร | ๕๐,๐๐๐ | ๕๐,๐๐๐ | ๕๐,๐๐๐ | ๕๐,๐๐๐ | ๕๐,๐๐๐ | - ร้อยละของถนน ที่ได้มาตรฐาน | - ประชาชนมี เส้นทางสัญจรไปมา สะดวกยิ่งขึ้น | - กองช่าง |
| ๒๖ | โครงการลงถนนลูกรัง เพื่อการเกษตร หมู่ ๖ บ้านโพหนอง | -เพื่อให้เกษตรกร มีความสะดวกใน การขนส่งผลผลิต ทางการเกษตร | - จากคลองส่งน้ำ - ที่นา นายทศศักดิ์ ระยะทาง ๗๐๐ เมตร | ๒๐๐,๐๐๐ | ๒๐๐,๐๐๐ | ๒๐๐,๐๐๐ | ๒๐๐,๐๐๐ | ๒๐๐,๐๐๐ | - ร้อยละของถนน ที่ได้มาตรฐาน | - ประชาชนมี เส้นทางสัญจรไปมา สะดวกยิ่งขึ้น | - กองช่าง |

ก. ยุทธศาสตร์จังหวัดที่ ๑. ส่งเสริมและพัฒนาการผลิตภาคการเกษตรเพื่อสร้างรายได้กับเกษตรกร

ข. ยุทธศาสตร์การพัฒนาขององค์การบริหารส่วนท้องถิ่นในเขตจังหวัดที่ ๓. การพัฒนาโครงสร้างการผลิตและสร้างความมั่นคงทางเศรษฐกิจในท้องถิ่น

๔. ยุทธศาสตร์ที่ ๔ การพัฒนาด้านโครงสร้างพื้นฐาน และการจัดการทรัพยากรน้ำ

๔.๑ แผนงานเคหะและชุมชน (ก่อสร้างปรับปรุงซ่อมแซมถนนหินลูกรังและหินคลุก)

รายละเอียดโครงการพัฒนา
แผนพัฒนาท้องถิ่น (พ.ศ. ๒๕๖๖ - ๒๕๗๐)
องค์การบริหารส่วนตำบลแห่ใต้ อำเภอโกสุมพิสัย จังหวัดมหาสารคาม

| ที่ | โครงการ | วัตถุประสงค์ | เป้าหมาย (ผลผลิตของโครงการ) | งบประมาณ | | | | | ตัวชี้วัด (KPI) | ผลที่คาดว่าจะ ได้รับ | หน่วยงาน รับผิดชอบหลัก |
|-----|--|--|--|---------------|---------------|---------------|---------------|---------------|---------------------------------|--|---------------------------|
| | | | | ๒๕๖๖ (บาท) | ๒๕๖๗ (บาท) | ๒๕๖๘ (บาท) | ๒๕๖๙ (บาท) | ๒๕๗๐ (บาท) | | | |
| ๒๗ | โครงการลงถนนลูกรัง เพื่อการเกษตร หมู่ ๖ บ้านโพหนอง | -เพื่อให้เกษตรกรมี ความสะดวกในการ ขนส่งผลผลิต ทางการเกษตร | - จากที่นายนายสิงห์ - ที่ นายนายประเทือง ระยะทาง ๘๐๐ เมตร | ๒๐๐,๐๐๐ | ๒๐๐,๐๐๐ | ๒๐๐,๐๐๐ | ๒๐๐,๐๐๐ | ๒๐๐,๐๐๐ | - ร้อยละของถนน ที่ได้มาตรฐาน | - ประชาชนมี เส้นทางสัญจรไปมา สะดวกยิ่งขึ้น | - กองช่าง |
| ๒๘ | โครงการลงถนนลูกรัง เพื่อการเกษตร หมู่ ๖ บ้านโพหนอง | -เพื่อให้เกษตรกรมี ความสะดวกในการ ขนส่งผลผลิต ทางการเกษตร | - จากตอนป่าไผ่-ที่นางนาง วารี ระยะทาง ๙๐๐ เมตร | ๒๕๐,๐๐๐ | ๒๕๐,๐๐๐ | ๒๕๐,๐๐๐ | ๒๕๐,๐๐๐ | ๒๕๐,๐๐๐ | - ร้อยละของถนน ที่ได้มาตรฐาน | - ประชาชนมี เส้นทางสัญจรไปมา สะดวกยิ่งขึ้น | - กองช่าง |
| ๒๙ | โครงการลงหินลูกรัง เพื่อการเกษตร หมู่ที่ ๖ บ้านโพหนอง | -เพื่อให้เกษตรกรมี ความสะดวกในการ ขนส่งผลผลิต ทางการเกษตร | - จากนายนายสุรินทร์ แสง ปัญญา ถึงนายนายทิศศักดิ์ อุทรส ขนาดกว้าง ๔ เมตร ระยะทาง ๑,๐๐๐ เมตร | ๓๕๐,๐๐๐ | ๓๕๐,๐๐๐ | ๓๕๐,๐๐๐ | ๓๕๐,๐๐๐ | ๓๕๐,๐๐๐ | - ร้อยละของถนน ที่ได้มาตรฐาน | - ประชาชนมี เส้นทางสัญจรไปมา สะดวกยิ่งขึ้น | - กองช่าง |
| ๓๐ | โครงการลงหินลูกรัง ถนนเพื่อการเกษตร หมู่ที่ ๗ บ้านโนนคัตเค้า | -เพื่อให้เกษตรกรมี ความสะดวกในการ ขนส่งผลผลิต ทางการเกษตร | - ภายในหมู่บ้าน หมู่ที่ ๗ บ้านโนนคัตเค้า ขนาด กว้าง ๔ เมตร ระยะทาง ๒๐๐ เมตร | ๕๐,๐๐๐ | ๕๐,๐๐๐ | ๕๐,๐๐๐ | ๕๐,๐๐๐ | ๕๐,๐๐๐ | - ร้อยละของถนน ที่ได้มาตรฐาน | - ประชาชนมี เส้นทางสัญจรไปมา สะดวกยิ่งขึ้น | - กองช่าง |

ก. ยุทธศาสตร์จังหวัดที่ ๑. ส่งเสริมและพัฒนาการผลิตภาคการเกษตรเพื่อสร้างรายได้กับเกษตรกร

ข. ยุทธศาสตร์การพัฒนาขององค์การปกครองส่วนท้องถิ่นในเขตจังหวัดที่ ๓. การพัฒนาโครงสร้างการผลิตและสร้างความมั่นคงทางเศรษฐกิจในท้องถิ่น

๔. ยุทธศาสตร์ที่ ๔ การพัฒนาด้านโครงสร้างพื้นฐาน และการจัดการทรัพยากรน้ำ

๔.๑ แผนงานเคหะและชุมชน (ก่อสร้างปรับปรุงซ่อมแซมถนนหินลูกรังและหินคลุก)

รายละเอียดโครงการพัฒนา
แผนพัฒนาท้องถิ่น (พ.ศ. ๒๕๖๖ - ๒๕๗๐)
องค์การบริหารส่วนตำบลแท้ใต้ อำเภอกอสุ่มพิสัย จังหวัดมหาสารคาม

| ที่ | โครงการ | วัตถุประสงค์ | เป้าหมาย (ผลผลิตของโครงการ) | งบประมาณ | | | | | ตัวชี้วัด (KPI) | ผลที่คาดว่าจะ ได้รับ | หน่วยงาน รับผิดชอบหลัก |
|-----|---|---|--|---------------|---------------|---------------|---------------|---------------|-----------------------------|--|---------------------------|
| | | | | ๒๕๖๖ (บาท) | ๒๕๖๗ (บาท) | ๒๕๖๘ (บาท) | ๒๕๖๙ (บาท) | ๒๕๗๐ (บาท) | | | |
| ๓๑ | โครงการลงหินลูกรังถนนเพื่อการเกษตรภายในหมู่บ้าน หมู่ที่ ๙ บ้านคุดปอ | - เพื่อให้เกษตรกรมีความสะดวกในการขนส่งผลผลิตทางการเกษตร | - ภายในหมู่บ้าน หมู่ที่ ๙ บ้านคุดปอ ขนาดกว้าง ๔ เมตร | ๓๐๐,๐๐๐ | ๓๐๐,๐๐๐ | ๓๐๐,๐๐๐ | ๓๐๐,๐๐๐ | ๓๐๐,๐๐๐ | - ร้อยละของถนนที่ได้มาตรฐาน | - ประชาชนมีเส้นทางสัญจรไปมาสะดวกยิ่งขึ้น | - กองช่าง |
| ๓๒ | โครงการปรับปรุงซ่อมแซมถนนลูกรังเพื่อการเกษตร หมู่ที่ ๙ บ้านคุดปอ | - เพื่อให้เกษตรกรมีความสะดวกในการขนส่งผลผลิตทางการเกษตร | - จำนวน ๒ เส้นทาง คือ เส้นที่ ๑ เริ่มจากบริเวณที่นางจ่าปา วงษ์วรรณ ออกไปทางที่นายเคน ไชยโวหาร ขนาดผิวจราจรกว้าง ๓ เมตร ระยะทาง ๙๐๐ เมตร เส้นที่ ๒ เริ่มจากที่นายธนาศักดิ์ ดวงศรี ออกไปทางผนังกั้นน้ำ ขนาดผิวจราจรกว้าง ๓ เมตร ระยะทาง ๒๓๐ เมตร | ๓๐๐,๐๐๐ | ๓๐๐,๐๐๐ | ๓๐๐,๐๐๐ | ๓๐๐,๐๐๐ | ๓๐๐,๐๐๐ | - ร้อยละของถนนที่ได้มาตรฐาน | - ประชาชนมีเส้นทางสัญจรไปมาสะดวกยิ่งขึ้น | - กองช่าง |

ก. ยุทธศาสตร์จังหวัดที่ ๑. ส่งเสริมและพัฒนาการผลิตภาคการเกษตรเพื่อสร้างรายได้กับเกษตรกร

ข. ยุทธศาสตร์การพัฒนาขององค์กรปกครองส่วนท้องถิ่นในเขตจังหวัดที่ ๓. การพัฒนาโครงสร้างการผลิตและสร้างความมั่นคงทางเศรษฐกิจในท้องถิ่น

๔. ยุทธศาสตร์ที่ ๔ การพัฒนาด้านโครงสร้างพื้นฐาน และการจัดการทรัพยากรน้ำ

๔.๑ แผนงานเคหะและชุมชน (ก่อสร้าง/ปรับปรุงซ่อมแซมถนนหินลูกรังและหินคลุก)

รายละเอียดโครงการพัฒนา
แผนพัฒนาท้องถิ่น (พ.ศ. ๒๕๖๖ - ๒๕๗๐)
องค์การบริหารส่วนตำบลแท้ใต้ อำเภอกอสุ่มพิสัย จังหวัดมหาสารคาม

| ที่ | โครงการ | วัตถุประสงค์ | เป้าหมาย (ผลผลิตของโครงการ) | งบประมาณ | | | | | ตัวชี้วัด (KPI) | ผลที่คาดว่าจะ ได้รับ | หน่วยงาน รับผิดชอบหลัก |
|-----|--|--|--|---------------|---------------|---------------|---------------|---------------|-----------------------------|--|---------------------------|
| | | | | ๒๕๖๖ (บาท) | ๒๕๖๗ (บาท) | ๒๕๖๘ (บาท) | ๒๕๖๙ (บาท) | ๒๕๗๐ (บาท) | | | |
| ๓๓ | โครงการลงถนนลูกรังเพื่อการเกษตร หมู่ที่ ๑๐ บ้านดอนฮีเอิน | -เพื่อให้เกษตรกรมีความสะดวกในการขนส่งผลผลิตทางการเกษตร | - จากบ้านนายสมชาย ดวงแสนโว – สามแยก บ่อมยาม ระยะทาง ๔๐๐ เมตร | ๑๕๐,๐๐๐ | ๑๕๐,๐๐๐ | ๑๕๐,๐๐๐ | ๑๕๐,๐๐๐ | ๑๕๐,๐๐๐ | - ร้อยละของถนนที่ได้มาตรฐาน | - ประชาชนมีเส้นทางสัญจรไปมาสะดวกยิ่งขึ้น | - กองช่าง |
| ๓๔ | โครงการลงถนนลูกรัง หมู่ที่ ๑๐ บ้านดอนฮีเอิน | -เพื่อให้เกษตรกรมีความสะดวกในการขนส่งผลผลิตทางการเกษตร | - จากบ้านนายฉวี สารสวัสดิ์ – นานางทองสุนดอนคำเหี้ย ขนาดกว้าง ๔ เมตร ระยะทาง ๒๐๐ เมตร | ๕๐,๐๐๐ | ๕๐,๐๐๐ | ๕๐,๐๐๐ | ๕๐,๐๐๐ | ๕๐,๐๐๐ | - ร้อยละของถนนที่ได้มาตรฐาน | - ประชาชนมีเส้นทางสัญจรไปมาสะดวกยิ่งขึ้น | - กองช่าง |
| ๓๕ | โครงการลงถนนลูกรังเพื่อการเกษตร หมู่ที่ ๑๑ บ้านดอนสว่าง | -เพื่อให้เกษตรกรมีความสะดวกในการขนส่งผลผลิตทางการเกษตร | - จากบ้านนายสี สีคาม – ที่นายนายวิเชียร ดรโคตรจันทร์ ระยะทาง ๒,๐๐๐ เมตร | ๓๖๐,๐๐๐ | ๓๖๐,๐๐๐ | ๓๖๐,๐๐๐ | ๓๖๐,๐๐๐ | ๓๖๐,๐๐๐ | - ร้อยละของถนนที่ได้มาตรฐาน | - ประชาชนมีเส้นทางสัญจรไปมาสะดวกยิ่งขึ้น | - กองช่าง |
| ๓๖ | โครงการลงถนนลูกรัง หมู่ที่ ๑๑ บ้านดอนสว่าง | -เพื่อให้เกษตรกรมีความสะดวกในการขนส่งผลผลิตทางการเกษตร | - จากที่นายนายเทียน จันทร์รังสี – ที่นายนางสมดี สารสวัสดิ์ ระยะทาง ๓๐๐ เมตร | ๑๐๐,๐๐๐ | ๑๐๐,๐๐๐ | ๑๐๐,๐๐๐ | ๑๐๐,๐๐๐ | ๑๐๐,๐๐๐ | - ร้อยละของถนนที่ได้มาตรฐาน | - ประชาชนมีเส้นทางสัญจรไปมาสะดวกยิ่งขึ้น | - กองช่าง |

ก. ยุทธศาสตร์จังหวัดที่ ๑. ส่งเสริมและพัฒนาการผลิตภาคการเกษตรเพื่อสร้างรายได้กับเกษตรกร

ข. ยุทธศาสตร์การพัฒนาขององค์การปกครองส่วนท้องถิ่นในเขตจังหวัดที่ ๓. การพัฒนาโครงสร้างการผลิตและสร้างความมั่นคงทางเศรษฐกิจในท้องถิ่น

๔. ยุทธศาสตร์ที่ ๔ การพัฒนาด้านโครงสร้างพื้นฐาน และการจัดการทรัพยากรน้ำ

๔.๑ แผนงานเคหะและชุมชน (ก่อสร้างปรับปรุงซ่อมแซมถนนหินลูกรังและหินคลุก)

รายละเอียดโครงการพัฒนา
แผนพัฒนาท้องถิ่น (พ.ศ. ๒๕๖๖ - ๒๕๗๐)
องค์การบริหารส่วนตำบลแท้ใต้ อำเภอกอสมพิสัย จังหวัดมหาสารคาม

| ที่ | โครงการ | วัตถุประสงค์ | เป้าหมาย (ผลผลิตของโครงการ) | งบประมาณ | | | | | ตัวชี้วัด (KPI) | ผลที่คาดว่าจะ ได้รับ | หน่วยงาน รับผิดชอบหลัก |
|-----|---|--|---|---------------|---------------|---------------|---------------|---------------|---------------------------------|--|---------------------------|
| | | | | ๒๕๖๖ (บาท) | ๒๕๖๗ (บาท) | ๒๕๖๘ (บาท) | ๒๕๖๙ (บาท) | ๒๕๗๐ (บาท) | | | |
| ๓๗ | โครงการถนนลูกรัง หมู่ที่ ๑๑ บ้านดอน สว่าง | -เพื่อให้เกษตรกรมี ความสะดวกในการ ขนส่งผลผลิต ทางการเกษตร | - จากถนนลาดยาง – ที่นา นายสมพงษ์ ดอนพลัด ระยะทาง ๕๐๐ เมตร | ๑๖๐,๐๐๐ | ๑๖๐,๐๐๐ | ๑๖๐,๐๐๐ | ๑๖๐,๐๐๐ | ๑๖๐,๐๐๐ | - ร้อยละของถนน ที่ได้มาตรฐาน | - ประชาชนมี เส้นทางสัญจรไปมา สะดวกยิ่งขึ้น | - กองช่าง |
| ๓๘ | โครงการถนนลูกรัง หมู่ที่ ๑๑ บ้านดอน สว่าง | -เพื่อให้เกษตรกรมี ความสะดวกในการ ขนส่งผลผลิต ทางการเกษตร | - จากถนนลาดยาง – ผนัง กั้นน้ำ ระยะทาง ๑,๕๐๐ เมตร | ๒๗๐,๐๐๐ | ๒๗๐,๐๐๐ | ๒๗๐,๐๐๐ | ๒๗๐,๐๐๐ | ๒๗๐,๐๐๐ | - ร้อยละของถนน ที่ได้มาตรฐาน | - ประชาชนมี เส้นทางสัญจรไปมา สะดวกยิ่งขึ้น | - กองช่าง |
| ๓๙ | โครงการลงหินลูกรัง หมู่ที่ ๑๑ บ้านดอน สว่าง | -เพื่อให้เกษตรกรมี ความสะดวกในการ ขนส่งผลผลิต ทางการเกษตร | - จากนายนายบุญเรียง ดอน ไชยสีหา – นานายสมศักดิ์ จันทร์รังสี ขนาดกว้าง ๔ เมตร ระยะทาง ๒,๐๐๐ เมตร (๒ ข้างทาง) | ๓๐๐,๐๐๐ | ๓๐๐,๐๐๐ | ๓๐๐,๐๐๐ | ๓๐๐,๐๐๐ | ๓๐๐,๐๐๐ | - ร้อยละของถนน ที่ได้มาตรฐาน | - ประชาชนมี เส้นทางสัญจรไปมา สะดวกยิ่งขึ้น | - กองช่าง |
| ๔๐ | โครงการลงหินลูกรัง หมู่ที่ ๑๑ บ้านดอน สว่าง | -เพื่อให้เกษตรกรมี ความสะดวกในการ ขนส่งผลผลิต ทางการเกษตร | - จากนางบัวซอน มั่นคง - นานายบุญล้อม ดวงสิงค์ ขนาดกว้าง ๔ เมตร ระยะทาง ๑,๐๐๐ เมตร | ๑๕๐,๐๐๐ | ๑๕๐,๐๐๐ | ๑๕๐,๐๐๐ | ๑๕๐,๐๐๐ | ๑๕๐,๐๐๐ | - ร้อยละของถนน ที่ได้มาตรฐาน | - ประชาชนมี เส้นทางสัญจรไปมา สะดวกยิ่งขึ้น | - กองช่าง |

ก. ยุทธศาสตร์จังหวัดที่ ๑. ส่งเสริมและพัฒนาการผลิตภาคการเกษตรเพื่อสร้างรายได้กับเกษตรกร

ข. ยุทธศาสตร์การพัฒนาขององค์การบริหารส่วนท้องถิ่นในเขตจังหวัดที่ ๓. การพัฒนาโครงสร้างการผลิตและสร้างความมั่นคงทางเศรษฐกิจในท้องถิ่น

๔. ยุทธศาสตร์ที่ ๔ การพัฒนาด้านโครงสร้างพื้นฐาน และการจัดการทรัพยากรน้ำ

๔.๑ แผนงานเคหะและชุมชน (ก่อสร้างปรับปรุงซ่อมแซมถนนหินลูกรังและหินคลุก)

รายละเอียดโครงการพัฒนา
แผนพัฒนาท้องถิ่น (พ.ศ. ๒๕๖๖ - ๒๕๗๐)
องค์การบริหารส่วนตำบลแท้ใต้ อำเภอกอสุ่มพิสัย จังหวัดมหาสารคาม

| ที่ | โครงการ | วัตถุประสงค์ | เป้าหมาย (ผลผลิตของโครงการ) | งบประมาณ | | | | | ตัวชี้วัด (KPI) | ผลที่คาดว่าจะ ได้รับ | หน่วยงาน รับผิดชอบหลัก |
|-----|---|---|--|---------------|---------------|---------------|---------------|---------------|-----------------------------|--|---------------------------|
| | | | | ๒๕๖๖ (บาท) | ๒๕๖๗ (บาท) | ๒๕๖๘ (บาท) | ๒๕๖๙ (บาท) | ๒๕๗๐ (บาท) | | | |
| ๔๑ | โครงการลงหินลูกรัง หมู่ที่ ๑๑ บ้านดอนสว่าง | - เพื่อให้เกษตรกรมีความสะดวกในการขนส่งผลผลิตทางการเกษตร | - จากนายนายจิ๋ว สุวรรณจร - นานางบุญเลิศ สารสวัสดิ์ ขนาดกว้าง ๔ เมตร ระยะทาง ๑,๐๐๐ เมตร | ๑๕๐,๐๐๐ | ๑๕๐,๐๐๐ | ๑๕๐,๐๐๐ | ๑๕๐,๐๐๐ | ๑๕๐,๐๐๐ | - ร้อยละของถนนที่ได้มาตรฐาน | - ประชาชนมีเส้นทางสัญจรไปมาสะดวกยิ่งขึ้น | - กองช่าง |
| ๔๒ | โครงการลงหินคลุก หมู่ที่ ๑๑ บ้านดอนสว่าง | - เพื่อให้เกษตรกรมีความสะดวกในการขนส่งผลผลิตทางการเกษตร | - จากนายนางจันทร์ทัย คำนา - นานายสุพรรณ ตรมิ่งคุณ ระยะทาง ๑,๐๐๐ เมตร | ๑๕๐,๐๐๐ | ๑๕๐,๐๐๐ | ๑๕๐,๐๐๐ | ๑๕๐,๐๐๐ | ๑๕๐,๐๐๐ | - ร้อยละของถนนที่ได้มาตรฐาน | - ประชาชนมีเส้นทางสัญจรไปมาสะดวกยิ่งขึ้น | - กองช่าง |
| ๔๓ | โครงการลงหินคลุก หมู่ที่ ๑๑ บ้านดอนสว่าง | - เพื่อให้เกษตรกรมีความสะดวกในการขนส่งผลผลิตทางการเกษตร | - จากนายนายสมชา เทพโยทิง - นานายรังสันติ ตอนพันธ์ ระยะทาง ๑,๒๐๐ เมตร | ๑๕๐,๐๐๐ | ๑๕๐,๐๐๐ | ๑๕๐,๐๐๐ | ๑๕๐,๐๐๐ | ๑๕๐,๐๐๐ | - ร้อยละของถนนที่ได้มาตรฐาน | - ประชาชนมีเส้นทางสัญจรไปมาสะดวกยิ่งขึ้น | - กองช่าง |
| ๔๔ | โครงการก่อสร้างถนนรอบหมู่บ้านลงดินพร้อมปรับเกรด หมู่ที่ ๑๒ บ้านสันติสุข | เพื่อให้ประชาชนในหมู่บ้านมีถนนสำหรับใช้ในการคมนาคมได้อย่างสะดวก | - จากบ้านนายสาว สารสวัสดิ์ - บ้านนายสุพจน์ ทาซารี ระยะทาง ๑๖๐ เมตร | ๑๐๐,๐๐๐ | ๑๐๐,๐๐๐ | ๑๐๐,๐๐๐ | ๑๐๐,๐๐๐ | ๑๐๐,๐๐๐ | - ร้อยละของถนนที่ได้มาตรฐาน | - ประชาชนมีเส้นทางสัญจรไปมาสะดวกยิ่งขึ้น | - กองช่าง |

ก. ยุทธศาสตร์จังหวัดที่ ๑. ส่งเสริมและพัฒนาการผลิตภาคการเกษตรเพื่อสร้างรายได้กับเกษตรกร

ข. ยุทธศาสตร์การพัฒนาขององค์การปกครองส่วนท้องถิ่นในเขตจังหวัดที่ ๓. การพัฒนาโครงสร้างการผลิตและสร้างความมั่นคงทางเศรษฐกิจในท้องถิ่น

๔. ยุทธศาสตร์ที่ ๔ การพัฒนาด้านโครงสร้างพื้นฐาน และการจัดการทรัพยากรน้ำ

๔.๑ แผนงานเคหะและชุมชน (ก่อสร้างปรับปรุงซ่อมแซมถนนหินลูกรังและหินคลุก)

รายละเอียดโครงการพัฒนา
แผนพัฒนาท้องถิ่น (พ.ศ. ๒๕๖๖ - ๒๕๗๐)
องค์การบริหารส่วนตำบลแท้ใต้ อำเภอกอสุ่มพิสัย จังหวัดมหาสารคาม

| ที่ | โครงการ | วัตถุประสงค์ | เป้าหมาย (ผลผลิตของโครงการ) | งบประมาณ | | | | | ตัวชี้วัด (KPI) | ผลที่คาดว่าจะ ได้รับ | หน่วยงาน รับผิดชอบหลัก |
|-----|--|---|--|---------------|---------------|---------------|---------------|---------------|---------------------------------|--|---------------------------|
| | | | | ๒๕๖๖ (บาท) | ๒๕๖๗ (บาท) | ๒๕๖๘ (บาท) | ๒๕๖๙ (บาท) | ๒๕๗๐ (บาท) | | | |
| ๔๕ | โครงการก่อสร้างถนน รอบหมู่บ้านลงดินพร้อม ปรับเกรด หมู่ที่ ๑๒ บ้านสันติสุข | เพื่อให้ประชาชนใน หมู่บ้านมีถนนสำหรับ ใช้ในการคมนาคมได้ อย่างสะดวก | - จากบ้านนายสุพจน์ ทาซารี - บ้านนายหนู ไกร พรหมภักดี ระยะทาง ๑๖๐ เมตร | ๑๐๐,๐๐๐ | ๑๐๐,๐๐๐ | ๑๐๐,๐๐๐ | ๑๐๐,๐๐๐ | ๑๐๐,๐๐๐ | - ร้อยละของถนน ที่ได้มาตรฐาน | - ประชาชนมี เส้นทางสัญจรไปมา สะดวกยิ่งขึ้น | - กองช่าง |
| ๔๖ | โครงการลงหินคลุก พร้อมปรับเกรดรอบ หมู่บ้าน หมู่ที่ ๑๒ บ้านสันติสุข | เพื่อให้ประชาชนใน หมู่บ้านมีถนนสำหรับ ใช้ในการคมนาคมได้ อย่างสะดวก | - จากคลอง ๑๒R - ที่ นายนายชัชชล สุโพธิ์คำ ระยะทาง ๗๐๐ เมตร | ๒๐๐,๐๐๐ | ๒๐๐,๐๐๐ | ๒๐๐,๐๐๐ | ๒๐๐,๐๐๐ | ๒๐๐,๐๐๐ | - ร้อยละของถนน ที่ได้มาตรฐาน | - ประชาชนมี เส้นทางสัญจรไปมา สะดวกยิ่งขึ้น | - กองช่าง |
| ๔๗ | โครงการลงหินคลุก รอบหมู่บ้าน หมู่ที่ ๑๒ บ้านสันติสุข | - เพื่อให้ประชาชนใน หมู่บ้านมีถนนสำหรับ ใช้ในการคมนาคมได้ อย่างสะดวก | - ภายในหมู่บ้าน | ๒๐๐,๐๐๐ | ๒๐๐,๐๐๐ | ๒๐๐,๐๐๐ | ๒๐๐,๐๐๐ | ๒๐๐,๐๐๐ | - ร้อยละของถนน ที่ได้มาตรฐาน | - ประชาชนมี เส้นทางสัญจรไปมา สะดวกยิ่งขึ้น | - กองช่าง |
| ๔๘ | โครงการลงถนนลูกรัง หมู่ที่ ๑๒ บ้านสันติสุข | - เพื่อให้เกษตรกรมี ความสะดวกในการ ขนส่งผลผลิตทางการ เกษตร | - จากคลอง ๑๒R - ที่ นายนายชัชชล สุโพธิ์คำ ระยะทาง ๑,๐๐๐ เมตร | ๒๕๐,๐๐๐ | ๒๕๐,๐๐๐ | ๒๕๐,๐๐๐ | ๒๕๐,๐๐๐ | ๒๕๐,๐๐๐ | - ร้อยละของถนน ที่ได้มาตรฐาน | - ประชาชนมี เส้นทางสัญจรไปมา สะดวกยิ่งขึ้น | - กองช่าง |

ก. ยุทธศาสตร์จังหวัดที่ ๑. ส่งเสริมและพัฒนาการผลิตภาคการเกษตรเพื่อสร้างรายได้กับเกษตรกร

ข. ยุทธศาสตร์การพัฒนาขององค์การบริหารส่วนท้องถิ่นในเขตจังหวัดที่ ๓. การพัฒนาโครงสร้างการผลิตและสร้างความมั่นคงทางเศรษฐกิจในท้องถิ่น

๔. ยุทธศาสตร์ที่ ๔ การพัฒนาด้านโครงสร้างพื้นฐาน และการจัดการทรัพยากรน้ำ

๔.๑ แผนงานเคหะและชุมชน (ก่อสร้างปรับปรุงซ่อมแซมถนนหินลูกรังและหินคลุก)

รายละเอียดโครงการพัฒนา
แผนพัฒนาท้องถิ่น (พ.ศ. ๒๕๖๖ - ๒๕๗๐)
องค์การบริหารส่วนตำบลแท้ใต้ อำเภอโกสุมพิสัย จังหวัดมหาสารคาม

| ที่ | โครงการ | วัตถุประสงค์ | เป้าหมาย (ผลผลิตของโครงการ) | งบประมาณ | | | | | ตัวชี้วัด (KPI) | ผลที่คาดว่าจะ ได้รับ | หน่วยงาน รับผิดชอบหลัก |
|-----|--|---|---|---------------|---------------|---------------|---------------|---------------|-----------------------------|--|---------------------------|
| | | | | ๒๕๖๖ (บาท) | ๒๕๖๗ (บาท) | ๒๕๖๘ (บาท) | ๒๕๖๙ (บาท) | ๒๕๗๐ (บาท) | | | |
| ๔๙ | โครงการลงหินคลุกถนนเพื่อการเกษตร หมู่ที่ ๑๒ บ้านสันติสุข | เพื่อให้ประชาชนในหมู่บ้านมีถนนสำหรับใช้ในการคมนาคมได้อย่างสะดวก | - จากบ้านนายประเชิญ ชินนาค ถึงนางนางเขียว ฤทธิยา ระยะทาง ๘๐๐ เมตร | ๒๐๐,๐๐๐ | ๒๐๐,๐๐๐ | ๒๐๐,๐๐๐ | ๒๐๐,๐๐๐ | ๒๐๐,๐๐๐ | - ร้อยละของถนนที่ได้มาตรฐาน | - ประชาชนมีเส้นทางสัญจรไปมาสะดวกยิ่งขึ้น | - กองช่าง |
| ๕๐ | โครงการลงหินลูกรัง หมู่ที่ ๑๒ บ้านสันติสุข | -เพื่อให้เกษตรกรมีความสะดวกในการขนส่งผลผลิตทางการเกษตร | - จากคลอง ๑๓R - นางนางขวัญภา สารสวัสดิ์ ขนาดกว้าง ๓ เมตร ระยะทาง ๗๐๐ เมตร | ๒๐๐,๐๐๐ | ๒๐๐,๐๐๐ | ๒๐๐,๐๐๐ | ๒๐๐,๐๐๐ | ๒๐๐,๐๐๐ | - ร้อยละของถนนที่ได้มาตรฐาน | - ประชาชนมีเส้นทางสัญจรไปมาสะดวกยิ่งขึ้น | - กองช่าง |
| ๕๑ | โครงการลงหินคลุกพร้อมปรับเกรดรอบหมู่บ้าน หมู่ที่ ๑๒ บ้านสันติสุข | เพื่อให้ประชาชนในหมู่บ้านมีถนนสำหรับใช้ในการคมนาคมได้อย่างสะดวก | จากนางนางเขียว ฤทธิยา - นายนายบุญตา ดวงสุราษฎร์ ระยะทาง ๕๐๐ เมตร | ๑๕๐,๐๐๐ | ๑๕๐,๐๐๐ | ๑๕๐,๐๐๐ | ๑๕๐,๐๐๐ | ๑๕๐,๐๐๐ | - ร้อยละของถนนที่ได้มาตรฐาน | - ประชาชนมีเส้นทางสัญจรไปมาสะดวกยิ่งขึ้น | - กองช่าง |
| ๕๒ | โครงการลงหินคลุกถนนเพื่อการเกษตร หมู่ที่ ๑๒ บ้านสันติสุข | - เพื่อให้เกษตรกรมีความสะดวกในการขนส่งผลผลิตทางการเกษตร | - จากคลอง ๑๓R ออกไปทางนายนายบุญเลิศ แสงไชย กว้าง ๒.๕๐ เมตร ระยะทาง ๘๖๕ เมตร | ๑๕๐,๐๐๐ | ๑๕๐,๐๐๐ | ๑๕๐,๐๐๐ | ๑๕๐,๐๐๐ | ๑๕๐,๐๐๐ | - ร้อยละของถนนที่ได้มาตรฐาน | - ประชาชนมีเส้นทางสัญจรไปมาสะดวกยิ่งขึ้น | - กองช่าง |

ก. ยุทธศาสตร์จังหวัดที่ ๑. ส่งเสริมและพัฒนาการผลิตภาคการเกษตรเพื่อสร้างรายได้กับเกษตรกร

ข. ยุทธศาสตร์การพัฒนาขององค์การบริหารส่วนท้องถิ่นในเขตจังหวัดที่ ๓. การพัฒนาโครงสร้างการผลิตและสร้างความมั่นคงทางเศรษฐกิจในท้องถิ่น

๔. ยุทธศาสตร์ที่ ๔ การพัฒนาด้านโครงสร้างพื้นฐาน และการจัดการทรัพยากรน้ำ

๔.๑ แผนงานเคหะและชุมชน (ก่อสร้างปรับปรุงซ่อมแซมถนนหินลูกรังและหินคลุก)

รายละเอียดโครงการพัฒนา
แผนพัฒนาท้องถิ่น (พ.ศ. ๒๕๖๖ - ๒๕๗๐)
องค์การบริหารส่วนตำบลแห่ใต้ อำเภอโกสุมพิสัย จังหวัดมหาสารคาม

| ที่ | โครงการ | วัตถุประสงค์ | เป้าหมาย (ผลผลิตของโครงการ) | งบประมาณ | | | | | ตัวชี้วัด (KPI) | ผลที่คาดว่าจะ ได้รับ | หน่วยงาน รับผิดชอบหลัก |
|-----|--|---|---|---------------|---------------|---------------|---------------|---------------|---------------------------------|--|---------------------------|
| | | | | ๒๕๖๖ (บาท) | ๒๕๖๗ (บาท) | ๒๕๖๘ (บาท) | ๒๕๖๙ (บาท) | ๒๕๗๐ (บาท) | | | |
| ๕๓ | โครงการปรับปรุง ซ่อมแซมถนนดินเดิม โดยการลงหินคลุก หมู่ที่ ๑๒ บ้านสันติสุข | - เพื่อให้เกษตรกร มีความสะดวกใน การขนส่งผลผลิต ทางการเกษตร | - จำนวน ๒ เส้นทาง คือ เส้นที่ ๑ เริ่มจากบริเวณ ที่นางนางเขียว ฤทธิยา ออกไป ทางนางางสมทรง นนทะลี ขนาดผิวจราจรกว้าง ๒.๕๐ เมตร ระยะทาง ๑๖๐ เมตร เส้นที่ ๒ เริ่มจากบริเวณ ที่นายไส จำปาน้อย ออกไปทางนายดำรงค์ ดอนมิ่งคุณ ขนาดผิวจราจร กว้าง ๒.๕๐ เมตร ระยะทาง ๓๘๐ เมตร | ๑๕๐,๐๐๐ | ๑๕๐,๐๐๐ | ๑๕๐,๐๐๐ | ๑๕๐,๐๐๐ | ๑๕๐,๐๐๐ | - ร้อยละของถนน ที่ได้มาตรฐาน | - ประชาชนมี เส้นทางสัญจรไปมา สะดวกยิ่งขึ้น | - กองช่าง |
| ๕๔ | โครงการลงหินคลุก หมู่ที่ ๑๒ บ้านสันติสุข | - เพื่อให้ถนนได้ มาตรฐาน | - จากคลอง ๑๓R ไปถึงนา นายสุธรรม สารสวัสดิ์ ขนาด กว้าง ๓ เมตร ระยะทาง ๑,๐๐๐ เมตร | ๒๕๐,๐๐๐ | ๒๕๐,๐๐๐ | ๒๕๐,๐๐๐ | ๒๕๐,๐๐๐ | ๒๕๐,๐๐๐ | - ร้อยละของถนน ที่ได้มาตรฐาน | - ทำให้ประชาชน เดินทางสะดวก | - กองช่าง |

ก. ยุทธศาสตร์จังหวัดที่ ๑. ส่งเสริมและพัฒนาการผลิตภาคการเกษตรเพื่อสร้างรายได้กับเกษตรกร

ข. ยุทธศาสตร์การพัฒนาขององค์กรปกครองส่วนท้องถิ่นในเขตจังหวัดที่ ๓. การพัฒนาโครงสร้างการผลิตและสร้างความมั่นคงทางเศรษฐกิจในท้องถิ่น

๔. ยุทธศาสตร์ที่ ๔ การพัฒนาด้านโครงสร้างพื้นฐาน และการจัดการทรัพยากรน้ำ

๔.๑ แผนงานเคหะและชุมชน (ก่อสร้าง/ปรับปรุงซ่อมแซมถนนหินลูกรังและหินคลุก)

รายละเอียดโครงการพัฒนา
แผนพัฒนาท้องถิ่น (พ.ศ. ๒๕๖๖ - ๒๕๗๐)
องค์การบริหารส่วนตำบลแท้ใต้ อำเภอกอสุ่มพิสัย จังหวัดมหาสารคาม

| ที่ | โครงการ | วัตถุประสงค์ | เป้าหมาย (ผลผลิตของโครงการ) | งบประมาณ | | | | | ตัวชี้วัด (KPI) | ผลที่คาดว่าจะ ได้รับ | หน่วยงาน รับผิดชอบหลัก |
|-----|--|--|---|---------------|---------------|---------------|---------------|---------------|---------------------------------|--|---------------------------|
| | | | | ๒๕๖๖ (บาท) | ๒๕๖๗ (บาท) | ๒๕๖๘ (บาท) | ๒๕๖๙ (บาท) | ๒๕๗๐ (บาท) | | | |
| ๕๕ | โครงการปรับปรุงถนน ลูกรังเพื่อการเกษตร หมู่ที่ ๑๓ บ้านห้วย ม่วง | -เพื่อให้เกษตรกร มีความสะดวกใน การขนส่งผลผลิต ทางการเกษตร | จากบ้านนางบุญถม สีอุตะ - ที่นายนายพัต ลัดโสตา ระยะทาง ๕๐๐ เมตร | ๒๐๐,๐๐๐ | ๒๐๐,๐๐๐ | ๒๐๐,๐๐๐ | ๒๐๐,๐๐๐ | ๒๐๐,๐๐๐ | - ร้อยละของถนน ที่ได้มาตรฐาน | - ประชาชนมี เส้นทางสัญจรไปมา สะดวกยิ่งขึ้น | - กองช่าง |
| ๕๖ | โครงการลงถนนลูกรัง เพื่อการเกษตร หมู่ที่ ๑๓ บ้านห้วย ม่วง | -เพื่อให้เกษตรกร มีความสะดวกใน การขนส่งผลผลิต ทางการเกษตร | จากบ้านนางวาสนา เปี่ยมทัน - ที่นายนายพิง ดวงแสนโว ระยะทาง ๕๐๐ เมตร | ๑๕๐,๐๐๐ | ๑๕๐,๐๐๐ | ๑๕๐,๐๐๐ | ๑๕๐,๐๐๐ | ๑๕๐,๐๐๐ | - ร้อยละของถนน ที่ได้มาตรฐาน | - ประชาชนมี เส้นทางสัญจรไปมา สะดวกยิ่งขึ้น | - กองช่าง |
| ๕๗ | โครงการลงหินลูกรัง หมู่ที่ ๑๓ บ้านห้วย ม่วง | -เพื่อให้เกษตรกร มีความสะดวกใน การขนส่งผลผลิต ทางการเกษตร | - จากบ้านนายบุญโฮม สีแสน อ่อน - บ้านนางทองพันธ์ วันเวศ ขนาดกว้าง ๔ เมตร ระยะทาง ๒๐๐ เมตร | ๑๐๐,๐๐๐ | ๑๐๐,๐๐๐ | ๑๐๐,๐๐๐ | ๑๐๐,๐๐๐ | ๑๐๐,๐๐๐ | - ร้อยละของถนน ที่ได้มาตรฐาน | - ประชาชนมี เส้นทางสัญจรไปมา สะดวกยิ่งขึ้น | - กองช่าง |
| ๕๘ | โครงการลงถนนลูกรัง หมู่ที่ ๑๔ บ้านดอนอิ เอ็นเหนือ | -เพื่อให้เกษตรกร มีความสะดวกใน การขนส่งผลผลิต ทางการเกษตร | จากที่นายนายสุทัศน์ แสงไชย - ที่นายนายสุชาติ วรรณเวช ระยะทาง ๑ กม. | ๒๐๐,๐๐๐ | ๒๐๐,๐๐๐ | ๒๐๐,๐๐๐ | ๒๐๐,๐๐๐ | ๒๐๐,๐๐๐ | - ร้อยละของถนน ที่ได้มาตรฐาน | - ประชาชนมี เส้นทางสัญจรไปมา สะดวกยิ่งขึ้น | - กองช่าง |

ก. ยุทธศาสตร์จังหวัดที่ ๑. ส่งเสริมและพัฒนาการผลิตภาคการเกษตรเพื่อสร้างรายได้กับเกษตรกร

ข. ยุทธศาสตร์การพัฒนาขององค์การปกครองส่วนท้องถิ่นในเขตจังหวัดที่ ๓. การพัฒนาโครงสร้างการผลิตและสร้างความมั่นคงทางเศรษฐกิจในท้องถิ่น

๔. ยุทธศาสตร์ที่ ๔ การพัฒนาด้านโครงสร้างพื้นฐาน และการจัดการทรัพยากรน้ำ

๔.๑ แผนงานเคหะและชุมชน (ก่อสร้างปรับปรุงซ่อมแซมถนนหินลูกรังและหินคลุก)

รายละเอียดโครงการพัฒนา
แผนพัฒนาท้องถิ่น (พ.ศ. ๒๕๖๖ - ๒๕๗๐)
องค์การบริหารส่วนตำบลแท้ใต้ อำเภอกอสุ่มพิสัย จังหวัดมหาสารคาม

| ที่ | โครงการ | วัตถุประสงค์ | เป้าหมาย (ผลผลิตของโครงการ) | งบประมาณ | | | | | ตัวชี้วัด (KPI) | ผลที่คาดว่าจะ ได้รับ | หน่วยงาน รับผิดชอบหลัก |
|-----|---|---|---|---------------|---------------|---------------|---------------|---------------|-----------------------------|--|---------------------------|
| | | | | ๒๕๖๖ (บาท) | ๒๕๖๗ (บาท) | ๒๕๖๘ (บาท) | ๒๕๖๙ (บาท) | ๒๕๗๐ (บาท) | | | |
| ๕๙ | โครงการลงหินคลุกถนนเพื่อการเกษตร หมู่ที่ ๑๔ บ้านดอนอิเ็นเหนือ | เพื่อให้ประชาชนในหมู่บ้านมีถนนสำหรับใช้ในการคมนาคมได้อย่างสะดวก | - ภายในหมู่บ้าน | ๒๐๐,๐๐๐ | ๒๐๐,๐๐๐ | ๒๐๐,๐๐๐ | ๒๐๐,๐๐๐ | ๒๐๐,๐๐๐ | - ร้อยละของถนนที่ได้มาตรฐาน | - ประชาชนมีเส้นทางสัญจรไปมาสะดวกยิ่งขึ้น | - กองช่าง |
| ๖๐ | โครงการลงหินลูกรัง หมู่ที่ ๑๔ บ้านดอนอิเ็นเหนือ | -เพื่อให้เกษตรกรมีความสะดวกในการขนส่งผลผลิตทางการเกษตร | - จากนางเลี้ยง สารสวัสดิ์ - นานางสุภาพรบรรเทา ขนาดกว้าง ๔ เมตร ระยะทาง ๑,๐๐๐ เมตร | ๒๐๐,๐๐๐ | ๒๐๐,๐๐๐ | ๒๐๐,๐๐๐ | ๒๐๐,๐๐๐ | ๒๐๐,๐๐๐ | - ร้อยละของถนนที่ได้มาตรฐาน | - ประชาชนมีเส้นทางสัญจรไปมาสะดวกยิ่งขึ้น | - กองช่าง |
| ๖๑ | โครงการลงหินลูกรังเพื่อการเกษตร หมู่ที่ ๑๔ บ้านดอนอิเ็นเหนือ | -เพื่อให้เกษตรกรมีความสะดวกในการขนส่งผลผลิตทางการเกษตร | - จากที่นางคำตวย สารสวัสดิ์ - ที่นางม้วนดอนพลัด ขนาดกว้าง ๔ เมตร ระยะทาง ๑,๐๐๐ เมตร | ๒๐๐,๐๐๐ | ๒๐๐,๐๐๐ | ๒๐๐,๐๐๐ | ๒๐๐,๐๐๐ | ๒๐๐,๐๐๐ | - ร้อยละของถนนที่ได้มาตรฐาน | - ประชาชนมีเส้นทางสัญจรไปมาสะดวกยิ่งขึ้น | - กองช่าง |

ก. ยุทธศาสตร์จังหวัดที่ ๑. ส่งเสริมและพัฒนาการผลิตภาคการเกษตรเพื่อสร้างรายได้กับเกษตรกร

ข. ยุทธศาสตร์การพัฒนาขององค์กรปกครองส่วนท้องถิ่นในเขตจังหวัดที่ ๓. การพัฒนาโครงสร้างการผลิตและสร้างความมั่นคงทางเศรษฐกิจในท้องถิ่น

๔. ยุทธศาสตร์ที่ ๔ การพัฒนาด้านโครงสร้างพื้นฐาน และการจัดการทรัพยากรน้ำ

๔.๑ แผนงานเคหะและชุมชน (ก่อสร้างปรับปรุงซ่อมแซมถนนหินลูกรังและหินคลุก)

รายละเอียดโครงการพัฒนา
แผนพัฒนาท้องถิ่น (พ.ศ. ๒๕๖๖ - ๒๕๗๐)
องค์การบริหารส่วนตำบลแท้ใต้ อำเภอกอสุ่มพิสัย จังหวัดมหาสารคาม

| ที่ | โครงการ | วัตถุประสงค์ | เป้าหมาย (ผลผลิตของโครงการ) | งบประมาณ | | | | | ตัวชี้วัด (KPI) | ผลที่คาดว่าจะ ได้รับ | หน่วยงาน รับผิดชอบหลัก |
|-----|---|---|--|---------------|---------------|---------------|---------------|---------------|---------------------------------|--|---------------------------|
| | | | | ๒๕๖๖ (บาท) | ๒๕๖๗ (บาท) | ๒๕๖๘ (บาท) | ๒๕๖๙ (บาท) | ๒๕๗๐ (บาท) | | | |
| ๖๒ | โครงการลงทุนคลุก เพื่อการเกษตร หมู่ที่ ๑๔ บ้านดอนอิเอิน เหนือ | -เพื่อให้เกษตรกรมี ความสะดวกในการ ขนส่งผลผลิต ทางการเกษตร | - จากนางราตรี สุวรรณ ศรี - นานายคำสัว สาร สวัสดิ์ ขนาดกว้าง ๔ เมตร ระยะทาง ๑,๐๐๐ เมตร | ๒๐๐,๐๐๐ | ๒๐๐,๐๐๐ | ๒๐๐,๐๐๐ | ๒๐๐,๐๐๐ | ๒๐๐,๐๐๐ | - ร้อยละของถนน ที่ได้มาตรฐาน | - ประชาชนมี เส้นทางสัญจรไปมา สะดวกยิ่งขึ้น | - กองช่าง |
| ๖๓ | โครงการลงทุนคลุก ถนนเพื่อการเกษตร หมู่ที่ ๑๔ บ้านดอนอิ เอินเหนือ | เพื่อให้ประชาชนใน หมู่บ้านมีถนน สำหรับใช้ในการ คมนาคมได้อย่าง สะดวก | - จากที่นายนายสงวน บรรเทา - ที่นางราตรี เรียนพิช ระยะทาง ๘๐๐ เมตร | ๑๕๐,๐๐๐ | ๑๕๐,๐๐๐ | ๑๕๐,๐๐๐ | ๑๕๐,๐๐๐ | ๑๕๐,๐๐๐ | - ร้อยละของถนน ที่ได้มาตรฐาน | - ประชาชนมี เส้นทางสัญจรไปมา สะดวกยิ่งขึ้น | - กองช่าง |
| ๖๔ | โครงการลงทุนคลุก ถนนเพื่อการเกษตร หมู่ที่ ๑๔ บ้านดอนอิ เอินเหนือ | - เพื่อให้เกษตรกรมี ความสะดวกในการ ขนส่งผลผลิต ทางการเกษตร | - จากนางบุญถม เสริม ศักดิ์ ออกไปทางนางหนู เดิน ชายูไชย กว้าง ๔ เมตร ระยะทาง ๗๐๐ เมตร | ๑๕๐,๐๐๐ | ๑๕๐,๐๐๐ | ๑๕๐,๐๐๐ | ๑๕๐,๐๐๐ | ๑๕๐,๐๐๐ | - ร้อยละของถนน ที่ได้มาตรฐาน | - ประชาชนมี เส้นทางสัญจรไปมา สะดวกยิ่งขึ้น | - กองช่าง |
| ๖๕ | โครงการลงทุนคลุก ถนนเพื่อการเกษตร หมู่ที่ ๑๔ บ้านดอน อิเอินเหนือ | - เพื่อให้เกษตรกรมี ความสะดวกในการ ขนส่งผลผลิต ทางการเกษตร | - จากคลอง ๑๒R ออกไป ทางนายกันหา ดวงสิงค์ กว้าง ๒.๕๐ เมตร ระยะทาง ๔๐๐ เมตร | ๑๐๐,๐๐๐ | ๑๐๐,๐๐๐ | ๑๐๐,๐๐๐ | ๑๐๐,๐๐๐ | ๑๐๐,๐๐๐ | - ร้อยละของถนน ที่ได้มาตรฐาน | - ประชาชนมี เส้นทางสัญจรไปมา สะดวกยิ่งขึ้น | - กองช่าง |

ก. ยุทธศาสตร์จังหวัดที่ ๑. ส่งเสริมและพัฒนาการผลิตภาคการเกษตรเพื่อสร้างรายได้กับเกษตรกร

ข. ยุทธศาสตร์การพัฒนาขององค์การปกครองส่วนท้องถิ่นในเขตจังหวัดที่ ๓. การพัฒนาโครงสร้างการผลิตและสร้างความมั่นคงทางเศรษฐกิจในท้องถิ่น

๔. ยุทธศาสตร์ที่ ๔ การพัฒนาด้านโครงสร้างพื้นฐาน และการจัดการทรัพยากรน้ำ

๔.๑ แผนงานเคหะและชุมชน (ก่อสร้างปรับปรุงซ่อมแซมถนนหินลูกรังและหินคลุก)

รายละเอียดโครงการพัฒนา
แผนพัฒนาท้องถิ่น (พ.ศ. ๒๕๖๖ - ๒๕๗๐)
องค์การบริหารส่วนตำบลแห่ใต้ อำเภอโกสุมพิสัย จังหวัดมหาสารคาม

| ลำดับ ที่ | โครงการ | วัตถุประสงค์ | เป้าหมาย (ผลผลิตของโครงการ) | งบประมาณและที่ผ่านมา | | | | | ตัวชี้วัด (KPI) | ผลที่คาดว่าจะ ได้รับ | หน่วยงาน รับผิดชอบหลัก |
|--------------|--|---|---|----------------------|---------------|---------------|---------------|---------------|---------------------------------|--|---------------------------|
| | | | | ๒๕๖๑ (บาท) | ๒๕๖๒ (บาท) | ๒๕๖๓ (บาท) | ๒๕๖๔ (บาท) | ๒๕๖๕ (บาท) | | | |
| ๖๖ | โครงการปรับปรุง ซ่อมแซมถนนดินเดิม โดยการลงหินคลุก หมู่ที่ ๑๔ บ้านดอนอิ เอ็นเหนือ | - เพื่อให้เกษตรกร มีความสะดวกใน การขนส่งผลผลิต ทางการเกษตร | - จำนวน ๓ เส้นทาง คือ เส้นที่ ๑ เริ่มจากสะพาน ข้ามคลองแห้ง ออกไปทางนา นายสมพร ดอนบุรมย์ ขนาด ผิวจราจรกว้าง ๒.๕๐ เมตร ระยะทาง ๑๘๐ เมตร เส้นที่ ๒ เริ่มจากคลอง ๑๒R ออกไปทางนายนายกัณ หา ดวงสิงค์ ขนาดผิวจราจร กว้าง ๒.๕๐ เมตร ระยะทาง ๑๘๐ เมตร เส้นที่ ๓ เริ่มจากนาง ราตรี สุวรรณศรี ออกไปทาง นายนายคำสัว สารสวัสดิ์ ขนาด ผิวจราจรกว้าง ๒.๕๐ เมตร ระยะทาง ๑๘๐ เมตร | ๑๐๐,๐๐๐ | ๑๐๐,๐๐๐ | ๑๐๐,๐๐๐ | ๑๐๐,๐๐๐ | ๑๐๐,๐๐๐ | - ร้อยละของถนน ที่ได้มาตรฐาน | - ประชาชนมี เส้นทางสัญจรไปมา สะดวกยิ่งขึ้น | - กองช่าง |

ก. ยุทธศาสตร์จังหวัดที่ ๑. ส่งเสริมและพัฒนาการผลิตภาคการเกษตรเพื่อสร้างรายได้กับเกษตรกร

ข. ยุทธศาสตร์การพัฒนาขององค์กรปกครองส่วนท้องถิ่นในเขตจังหวัดที่ ๓. การพัฒนาโครงสร้างการผลิตและสร้างความมั่นคงทางเศรษฐกิจในท้องถิ่น

๔. ยุทธศาสตร์ที่ ๔ การพัฒนาด้านโครงสร้างพื้นฐาน และการจัดการทรัพยากรน้ำ

๔.๑ แผนงานเคหะและชุมชน (ก่อสร้าง/ปรับปรุงซ่อมแซมถนนหินลูกรังและหินคลุก)

รายละเอียดโครงการพัฒนา
แผนพัฒนาท้องถิ่น (พ.ศ. ๒๕๖๖ - ๒๕๗๐)
องค์การบริหารส่วนตำบลแท้ใต้ อำเภอกอสมพิสัย จังหวัดมหาสารคาม

| ที่ | โครงการ | วัตถุประสงค์ | เป้าหมาย (ผลผลิตของโครงการ) | งบประมาณ | | | | | ตัวชี้วัด (KPI) | ผลที่คาดว่าจะ ได้รับ | หน่วยงาน รับผิดชอบหลัก |
|-----|---|---|---|---------------|---------------|---------------|---------------|---------------|-----------------------------|--|---------------------------|
| | | | | ๒๕๖๖ (บาท) | ๒๕๖๗ (บาท) | ๒๕๖๘ (บาท) | ๒๕๖๙ (บาท) | ๒๕๗๐ (บาท) | | | |
| ๖๗ | โครงการลงหินคลุกถนนเพื่อการเกษตร หมู่ที่ ๑๔ บ้านดอนฮี เอ็นเหนือ | - เพื่อให้เกษตรกรมีความสะดวกในการขนส่งผลผลิตทางการเกษตร | - จากถนนายชุมพร สุวรรณจร ออกไปทางถนนายสมพร ดอนบุรมย์ กว้าง ๒.๕๐ เมตร ระยะทาง ๖๐๐ เมตร | ๑๐๐,๐๐๐ | ๑๐๐,๐๐๐ | ๑๐๐,๐๐๐ | ๑๐๐,๐๐๐ | ๑๐๐,๐๐๐ | - ร้อยละของถนนที่ได้มาตรฐาน | - ประชาชนมีเส้นทางสัญจรไปมาสะดวกยิ่งขึ้น | - กองช่าง |
| ๖๘ | โครงการลงถนนลูกรัง หมู่ที่ ๑๕ บ้านโพหนอง | - เพื่อให้เกษตรกรมีความสะดวกในการขนส่งผลผลิตทางการเกษตร | จากหนองจอก - คลองระบายน้ำ ระยะทาง ๕๐๐ เมตร | ๑๕๐,๐๐๐ | ๑๕๐,๐๐๐ | ๑๕๐,๐๐๐ | ๑๕๐,๐๐๐ | ๑๕๐,๐๐๐ | - ร้อยละของถนนที่ได้มาตรฐาน | - ประชาชนมีเส้นทางสัญจรไปมาสะดวกยิ่งขึ้น | - กองช่าง |
| ๖๙ | โครงการลงหินลูกรัง หมู่ที่ ๑๕ บ้านโพหนอง | - เพื่อให้เกษตรกรมีความสะดวกในการขนส่งผลผลิตทางการเกษตร | - จากถนนคันคลอง - หนานายทวี ศรีหาบัว ขนาด กว้าง ๓ เมตร ระยะทาง ๑,๐๐๐ เมตร | ๒๐๐,๐๐๐ | ๒๐๐,๐๐๐ | ๒๐๐,๐๐๐ | ๒๐๐,๐๐๐ | ๒๐๐,๐๐๐ | - ร้อยละของถนนที่ได้มาตรฐาน | - ประชาชนมีเส้นทางสัญจรไปมาสะดวกยิ่งขึ้น | - กองช่าง |
| ๗๐ | โครงการลงหินลูกรัง หมู่ที่ ๑๕ บ้านโพหนอง | - เพื่อให้เกษตรกรมีความสะดวกในการขนส่งผลผลิตทางการเกษตร | - จากนางลงออง ฤกษ์ดี - ประปาบึงโดน ขนาด กว้าง ๓ เมตร ระยะทาง ๑,๐๐๐ เมตร | ๒๐๐,๐๐๐ | ๒๐๐,๐๐๐ | ๒๐๐,๐๐๐ | ๒๐๐,๐๐๐ | ๒๐๐,๐๐๐ | - ร้อยละของถนนที่ได้มาตรฐาน | - ประชาชนมีเส้นทางสัญจรไปมาสะดวกยิ่งขึ้น | - กองช่าง |

ก. ยุทธศาสตร์จังหวัดที่ ๑. ส่งเสริมและพัฒนาการผลิตภาคการเกษตรเพื่อสร้างรายได้กับเกษตรกร

ข. ยุทธศาสตร์การพัฒนาขององค์รปกครองส่วนท้องถิ่นในเขตจังหวัดที่ ๓. การพัฒนาโครงสร้างการผลิตและสร้างความมั่นคงทางเศรษฐกิจในท้องถิ่น

๔. ยุทธศาสตร์ที่ ๔ การพัฒนาด้านโครงสร้างพื้นฐาน และการจัดการทรัพยากรน้ำ

๔.๑ แผนงานเคหะและชุมชน (ก่อสร้าง/ปรับปรุงซ่อมแซมถนนหินลูกรังและหินคลุก)

รายละเอียดโครงการพัฒนา
แผนพัฒนาท้องถิ่น (พ.ศ. ๒๕๖๖ - ๒๕๗๐)
องค์การบริหารส่วนตำบลแท้ใต้ อำเภอกอสุ่มพิสัย จังหวัดมหาสารคาม

| ลำดับ ที่ | โครงการ | วัตถุประสงค์ | เป้าหมาย (ผลผลิตของโครงการ) | งบประมาณและที่ผ่านมา | | | | | ตัวชี้วัด (KPI) | ผลที่คาดว่าจะ ได้รับ | หน่วยงาน รับผิดชอบหลัก |
|--------------|--|--|--|----------------------|---------------|---------------|---------------|---------------|---------------------------------|--|---------------------------|
| | | | | ๒๕๖๑ (บาท) | ๒๕๖๒ (บาท) | ๒๕๖๓ (บาท) | ๒๕๖๔ (บาท) | ๒๕๖๕ (บาท) | | | |
| ๗๑ | โครงการปรับปรุง ซ่อมแซมถนนดินเดิม โดยการลงหินคลุก หมู่ที่ ๑๖ บ้านสันติสุข | -เพื่อให้เกษตรกร มีความสะดวกใน การขนส่งผลผลิต ทางการเกษตร | - จำนวน ๒ เส้นทาง คือ เส้นที่ ๑ เริ่มจากบริเวณที่ นางางสมทรง นนทะลี ออกไปทางนางางทองผิ นดอนพลัด ขนาดผิวจราจร กว้าง ๒.๕๐ เมตร ระยะทาง ๔๐๐ เมตร เส้นที่ ๒ เริ่มจากถนนสาย ยางน้อย-ห้วยม่วง บริเวณ คลอง ๑๓R ออกไปทางนา นางทองผิ นดอนพลัด ขนาด ผิวจราจรกว้าง ๒.๕๐ เมตร ระยะทาง ๑๔๐ เมตร | ๑๕๐,๐๐๐ | ๑๕๐,๐๐๐ | ๑๕๐,๐๐๐ | ๑๕๐,๐๐๐ | ๑๕๐,๐๐๐ | - ร้อยละของถนน ที่ได้มาตรฐาน | - ประชาชนมี เส้นทางสัญจรไปมา สะดวกยิ่งขึ้น | - กองช่าง |

ก. ยุทธศาสตร์จังหวัดที่ ๑. ส่งเสริมและพัฒนาการผลิตภาคการเกษตรเพื่อสร้างรายได้กับเกษตรกร

ข. ยุทธศาสตร์การพัฒนาขององค์กรปกครองส่วนท้องถิ่นในเขตจังหวัดที่ ๓. การพัฒนาโครงสร้างการผลิตและสร้างความมั่นคงทางเศรษฐกิจในท้องถิ่น

๔. ยุทธศาสตร์ที่ ๔ การพัฒนาด้านโครงสร้างพื้นฐาน และการจัดการทรัพยากรน้ำ

๔.๑ แผนงานเคหะและชุมชน (ก่อสร้าง/ปรับปรุงซ่อมแซมถนนหินลูกรังและหินคลุก)

รายละเอียดโครงการพัฒนา
แผนพัฒนาท้องถิ่น (พ.ศ. ๒๕๖๖ - ๒๕๗๐)
องค์การบริหารส่วนตำบลแท้ใต้ อำเภอกอสุ่มพิสัย จังหวัดมหาสารคาม

| ที่ | โครงการ | วัตถุประสงค์ | เป้าหมาย (ผลผลิตของ โครงการ) | งบประมาณ | | | | | ตัวชี้วัด (KPI) | ผลที่คาดว่าจะ ได้รับ | หน่วยงาน รับผิดชอบหลัก |
|-----|---|--|--|---------------|---------------|---------------|---------------|---------------|---------------------------------|--|---------------------------|
| | | | | ๒๕๖๖ (บาท) | ๒๕๖๗ (บาท) | ๒๕๖๘ (บาท) | ๒๕๖๙ (บาท) | ๒๕๗๐ (บาท) | | | |
| ๗๒ | โครงการซ่อมแซมถนน ลูกรังภายในหมู่บ้าน หมู่ที่ ๑๖ บ้านสันติสุข | -เพื่อให้เกษตรกรมีความ สะดวกในการขนส่ง ผลผลิตทางการเกษตร | - ภายในหมู่บ้าน ระยะทาง ๑,๐๐๐ เมตร | ๒๐๐,๐๐๐ | ๒๐๐,๐๐๐ | ๒๐๐,๐๐๐ | ๒๐๐,๐๐๐ | ๒๐๐,๐๐๐ | - ร้อยละของถนน ที่ได้มาตรฐาน | - ประชาชนมี เส้นทางสัญจรไปมา สะดวกยิ่งขึ้น | - กองช่าง |
| ๗๓ | โครงการลงหินลูกรัง ถนนเพื่อการเกษตร หมู่ที่ ๑๖ บ้านสันติสุข | -เพื่อให้เกษตรกรมีความ สะดวกในการขนส่ง ผลผลิตทางการเกษตร | - ภายในหมู่บ้าน หมู่ที่ ๑๖ บ้านสันติสุข ขนาดกว้าง ๔ เมตร | ๒๐๐,๐๐๐ | ๒๐๐,๐๐๐ | ๒๐๐,๐๐๐ | ๒๐๐,๐๐๐ | ๒๐๐,๐๐๐ | - ร้อยละของถนน ที่ได้มาตรฐาน | - ประชาชนมี เส้นทางสัญจรไปมา สะดวกยิ่งขึ้น | - กองช่าง |
| ๗๔ | โครงการลงถนนลูกรัง หมู่ที่ ๑๗ บ้านดอนสว่างโพธิ์ไทร | -เพื่อให้เกษตรกรมีความ สะดวกในการขนส่ง ผลผลิตทางการเกษตร | จากบ้านนายพนม ทาบทา - นานายหัด ดอนพันเมือง ระยะทาง ๑ กิโลเมตร | ๒๐๐,๐๐๐ | ๒๐๐,๐๐๐ | ๒๐๐,๐๐๐ | ๒๐๐,๐๐๐ | ๒๐๐,๐๐๐ | - ร้อยละของถนน ที่ได้มาตรฐาน | - ประชาชนมี เส้นทางสัญจรไปมา สะดวกยิ่งขึ้น | - กองช่าง |
| ๗๕ | โครงการลงถนนลูกรัง หมู่ที่ ๑๗ บ้านดอน สว่างโพธิ์ไทร | -เพื่อให้เกษตรกรมีความ สะดวกในการขนส่ง ผลผลิตทางการเกษตร | จากที่นายนานิคม - นานายสมบัติ ระยะทาง ๑ กม. | ๒๐๐,๐๐๐ | ๒๐๐,๐๐๐ | ๒๐๐,๐๐๐ | ๒๐๐,๐๐๐ | ๒๐๐,๐๐๐ | - ร้อยละของถนน ที่ได้มาตรฐาน | - ประชาชนมี เส้นทางสัญจรไปมา สะดวกยิ่งขึ้น | - กองช่าง |
| ๗๖ | โครงการลงถนนลูกรัง หมู่ที่ ๑๗ บ้านดอน สว่างโพธิ์ไทร | -เพื่อให้เกษตรกรมีความ สะดวกในการขนส่ง ผลผลิตทางการเกษตร | จากถนนลาดยาง - บ้านนายทองคำ ระยะทาง ๕๐๐ เมตร | ๑๕๐,๐๐๐ | ๑๕๐,๐๐๐ | ๑๕๐,๐๐๐ | ๑๕๐,๐๐๐ | ๑๕๐,๐๐๐ | - ร้อยละของถนน ที่ได้มาตรฐาน | - ประชาชนมี เส้นทางสัญจรไปมา สะดวกยิ่งขึ้น | - กองช่าง |

ก. ยุทธศาสตร์จังหวัดที่ ๑. ส่งเสริมและพัฒนาการผลิตภาคการเกษตรเพื่อสร้างรายได้กับเกษตรกร

ข. ยุทธศาสตร์การพัฒนาขององค์การบริหารส่วนท้องถิ่นในเขตจังหวัดที่ ๓. การพัฒนาโครงสร้างการผลิตและสร้างความมั่นคงทางเศรษฐกิจในท้องถิ่น

๔. ยุทธศาสตร์ที่ ๔ การพัฒนาด้านโครงสร้างพื้นฐาน และการจัดการทรัพยากรน้ำ

๔.๑ แผนงานเคหะและชุมชน (ก่อสร้าง/ปรับปรุงซ่อมแซมถนนหินลูกรังและหินคลุก)

รายละเอียดโครงการพัฒนา
แผนพัฒนาท้องถิ่น (พ.ศ. ๒๕๖๖ - ๒๕๗๐)
องค์การบริหารส่วนตำบลแท้ใต้ อำเภอโกสุมพิสัย จังหวัดมหาสารคาม

| ที่ | โครงการ | วัตถุประสงค์ | เป้าหมาย (ผลผลิตของโครงการ) | งบประมาณ | | | | | ตัวชี้วัด (KPI) | ผลที่คาดว่าจะ ได้รับ | หน่วยงาน รับผิดชอบหลัก |
|-----|---|--|--|---------------|---------------|---------------|---------------|---------------|---------------------------------|--|---------------------------|
| | | | | ๒๕๖๖ (บาท) | ๒๕๖๗ (บาท) | ๒๕๖๘ (บาท) | ๒๕๖๙ (บาท) | ๒๕๗๐ (บาท) | | | |
| ๗๗ | โครงการถนนลูกรัง หมู่ที่ ๑๗ บ้านดอน สว่างโพธิ์ไทร | -เพื่อให้เกษตรกรมี ความสะดวกในการ ขนส่งผลผลิตทางการ เกษตร | - จากที่นายอุทัย นัน คำ - นานายสมบัติ ระยะทาง ๑ กิโลเมตร | ๒๐๐,๐๐๐ | ๒๐๐,๐๐๐ | ๒๐๐,๐๐๐ | ๒๐๐,๐๐๐ | ๒๐๐,๐๐๐ | - ร้อยละของถนน ที่ได้มาตรฐาน | - ประชาชนมี เส้นทางสัญจรไปมา สะดวกยิ่งขึ้น | - กองช่าง |
| ๗๘ | โครงการถนนลูกรัง หมู่ที่ ๑๗ บ้านดอน สว่างโพธิ์ไทร | -เพื่อให้เกษตรกรมี ความสะดวกในการ ขนส่งผลผลิตทางการ เกษตร | - จากถนนลาดยาง - บ้านนายคำพอง ระยะทาง ๑ กิโลเมตร | ๒๐๐,๐๐๐ | ๒๐๐,๐๐๐ | ๒๐๐,๐๐๐ | ๒๐๐,๐๐๐ | ๒๐๐,๐๐๐ | - ร้อยละของถนน ที่ได้มาตรฐาน | - ประชาชนมี เส้นทางสัญจรไปมา สะดวกยิ่งขึ้น | - กองช่าง |
| ๗๙ | โครงการลงหินลูกรัง หมู่ที่ ๑๗ บ้านดอน สว่างโพธิ์ไทร | -เพื่อให้เกษตรกรมี ความสะดวกในการ ขนส่งผลผลิตทางการ เกษตร | - จากคลอง ๑๒R - นา นางนวย ดวงแสนวอ ขนาดกว้าง ๔ เมตร หนา ๐.๑๕ เมตร ระยะทาง ๑,๐๐๐ เมตร | ๒๐๐,๐๐๐ | ๒๐๐,๐๐๐ | ๒๐๐,๐๐๐ | ๒๐๐,๐๐๐ | ๒๐๐,๐๐๐ | - ร้อยละของถนน ที่ได้มาตรฐาน | - ประชาชนมี เส้นทางสัญจรไปมา สะดวกยิ่งขึ้น | - กองช่าง |

ก. ยุทธศาสตร์จังหวัดที่ ๑. ส่งเสริมและพัฒนาการผลิตภาคการเกษตรเพื่อสร้างรายได้กับเกษตรกร

ข. ยุทธศาสตร์การพัฒนาขององค์กรปกครองส่วนท้องถิ่นในเขตจังหวัดที่ ๓. การพัฒนาโครงสร้างการผลิตและสร้างความมั่นคงทางเศรษฐกิจในท้องถิ่น

๔. ยุทธศาสตร์ที่ ๔ การพัฒนาด้านโครงสร้างพื้นฐาน และการจัดการทรัพยากรน้ำ

๔.๑ แผนงานเคหะและชุมชน (ก่อสร้างปรับปรุงซ่อมแซมถนนหินลูกรังและหินคลุก)

รายละเอียดโครงการพัฒนา
แผนพัฒนาท้องถิ่น (พ.ศ. ๒๕๖๖ - ๒๕๗๐)
องค์การบริหารส่วนตำบลแท้ใต้ อำเภอโกสุมพิสัย จังหวัดมหาสารคาม

| ที่ | โครงการ | วัตถุประสงค์ | เป้าหมาย (ผลผลิตของโครงการ) | งบประมาณ | | | | | ตัวชี้วัด (KPI) | ผลที่คาดว่าจะ ได้รับ | หน่วยงาน รับผิดชอบหลัก |
|-----|---|--|--|---------------|---------------|---------------|---------------|---------------|---------------------------------|--|---------------------------|
| | | | | ๒๕๖๖ (บาท) | ๒๕๖๗ (บาท) | ๒๕๖๘ (บาท) | ๒๕๖๙ (บาท) | ๒๕๗๐ (บาท) | | | |
| ๘๐ | โครงการลงหินลูกรัง หมู่ที่ ๑๗ บ้านดอน สว่างโพธิ์ไทร | -เพื่อให้เกษตรกรมี ความสะดวกในการ ขนส่งผลผลิต ทางการเกษตร | - จากบ้านนายคำพอง แสงไชย - นานายรังสรรค์ ดอนพันเมือง ขนาดกว้าง ๓ เมตร หนา ๐.๑๕ เมตร ระยะทาง ๖๐๐ เมตร | ๑๕๐,๐๐๐ | ๑๕๐,๐๐๐ | ๑๕๐,๐๐๐ | ๑๕๐,๐๐๐ | ๑๕๐,๐๐๐ | - ร้อยละของถนน ที่ได้มาตรฐาน | - ประชาชนมี เส้นทางสัญจรไปมา สะดวกยิ่งขึ้น | - กองช่าง |
| ๘๑ | โครงการลงถนนลูกรัง หมู่ที่ ๑๘ บ้านป่าปอ | -เพื่อให้เกษตรกรมี ความสะดวกในการ ขนส่งผลผลิต ทางการเกษตร | จากบ้านนายทอง ไชยโวหาร - บ้านนางแสงจันทร์ สัสวีระ ระยะทาง ๒๒๐ เมตร | ๑๐๐,๐๐๐ | ๑๐๐,๐๐๐ | ๑๐๐,๐๐๐ | ๑๐๐,๐๐๐ | ๑๐๐,๐๐๐ | - ร้อยละของถนน ที่ได้มาตรฐาน | - ประชาชนมี เส้นทางสัญจรไปมา สะดวกยิ่งขึ้น | - กองช่าง |
| ๘๒ | โครงการลงถนนลูกรัง หมู่ที่ ๑๘ บ้านป่าปอ | -เพื่อให้เกษตรกรมี ความสะดวกในการ ขนส่งผลผลิต ทางการเกษตร | จากบ้านนายยศ คลอง ชลประทาน ระยะทาง ๒๐๐ เมตร | ๑๐๐,๐๐๐ | ๑๐๐,๐๐๐ | ๑๐๐,๐๐๐ | ๑๐๐,๐๐๐ | ๑๐๐,๐๐๐ | - ร้อยละของถนน ที่ได้มาตรฐาน | - ประชาชนมี เส้นทางสัญจรไปมา สะดวกยิ่งขึ้น | - กองช่าง |
| ๘๓ | โครงการลงถนนลูกรัง หมู่ที่ ๑๘ บ้านป่าปอ | -เพื่อให้เกษตรกรมี ความสะดวกในการ ขนส่งผลผลิต ทางการเกษตร | จากคลองชลประทาน - หนองอีตุ ระยะทาง ๔๐๐ เมตร | ๑๕๐,๐๐๐ | ๑๕๐,๐๐๐ | ๑๕๐,๐๐๐ | ๑๕๐,๐๐๐ | ๑๕๐,๐๐๐ | - ร้อยละของถนน ที่ได้มาตรฐาน | - ประชาชนมี เส้นทางสัญจรไปมา สะดวกยิ่งขึ้น | - กองช่าง |

ก. ยุทธศาสตร์จังหวัดที่ ๑. ส่งเสริมและพัฒนาการผลิตภาคการเกษตรเพื่อสร้างรายได้กับเกษตรกร

ข. ยุทธศาสตร์การพัฒนาขององค์การปกครองส่วนท้องถิ่นในเขตจังหวัดที่ ๓. การพัฒนาโครงสร้างการผลิตและสร้างความมั่นคงทางเศรษฐกิจในท้องถิ่น

๔. ยุทธศาสตร์ที่ ๔ การพัฒนาด้านโครงสร้างพื้นฐาน และการจัดการทรัพยากรน้ำ

๔.๑ แผนงานเคหะและชุมชน (ก่อสร้างปรับปรุงซ่อมแซมถนนหินลูกรังและหินคลุก)

รายละเอียดโครงการพัฒนา
แผนพัฒนาท้องถิ่น (พ.ศ. ๒๕๖๖ - ๒๕๗๐)
องค์การบริหารส่วนตำบลแห่ใต้ อำเภอโกสุมพิสัย จังหวัดมหาสารคาม

| ที่ | โครงการ | วัตถุประสงค์ | เป้าหมาย (ผลผลิตของโครงการ) | งบประมาณ | | | | | ตัวชี้วัด (KPI) | ผลที่คาดว่าจะ ได้รับ | หน่วยงาน รับผิดชอบหลัก |
|-----|---|--|--|---------------|---------------|---------------|---------------|---------------|---------------------------------|--|---------------------------|
| | | | | ๒๕๖๖ (บาท) | ๒๕๖๗ (บาท) | ๒๕๖๘ (บาท) | ๒๕๖๙ (บาท) | ๒๕๗๐ (บาท) | | | |
| ๘๔ | โครงการลงหินลูกรัง หมู่ที่ ๑๘ บ้านป่าปอ | -เพื่อให้เกษตรกรมี ความสะดวกในการ ขนส่งผลผลิต ทางการเกษตร | - จากบ้านนางสาคร ไชย โวหาร - บ้านนางแสงจันทร์ สี่สีวีระ ขนาดกว้าง ๓ เมตร ระยะทาง ๒๕๐ เมตร | ๑๐๐,๐๐๐ | ๑๐๐,๐๐๐ | ๑๐๐,๐๐๐ | ๑๐๐,๐๐๐ | ๑๐๐,๐๐๐ | - ร้อยละของถนน ที่ได้มาตรฐาน | - ประชาชนมี เส้นทางสัญจรไปมา สะดวกยิ่งขึ้น | - กองช่าง |
| ๘๕ | โครงการลงหินลูกรัง หมู่ที่ ๑๘ บ้านป่าปอ | -เพื่อให้เกษตรกรมี ความสะดวกในการ ขนส่งผลผลิต ทางการเกษตร | - จากบ้านนายอำนาจ คง เจริญ - บ้านนางไกร ภักดี เพื่อ ขนาดกว้าง ๓ เมตร ระยะทาง ๑๐๐ เมตร | ๖๐,๐๐๐ | ๖๐,๐๐๐ | ๖๐,๐๐๐ | ๖๐,๐๐๐ | ๖๐,๐๐๐ | - ร้อยละของถนน ที่ได้มาตรฐาน | - ประชาชนมี เส้นทางสัญจรไปมา สะดวกยิ่งขึ้น | - กองช่าง |
| ๘๖ | โครงการลงหินลูกรัง หมู่ที่ ๑๙ บ้านโนน สะอาดนาแค | -เพื่อให้เกษตรกรมี ความสะดวกในการ ขนส่งผลผลิต ทางการเกษตร | - จากบ้านโนนคัตเค้า - บ้านโพหนอง ขนาดกว้าง ๔ เมตร ระยะทาง ๑,๕๐๐ เมตร | ๒๐๐,๐๐๐ | ๒๐๐,๐๐๐ | ๒๐๐,๐๐๐ | ๒๐๐,๐๐๐ | ๒๐๐,๐๐๐ | - ร้อยละของถนน ที่ได้มาตรฐาน | - ประชาชนมี เส้นทางสัญจรไปมา สะดวกยิ่งขึ้น | - กองช่าง |
| ๘๗ | โครงการลงหินคลุก ภายในเขตตำบลแห่ใต้ | -เพื่อให้เกษตรกรมี ความสะดวกในการ ขนส่งผลผลิต ทางการเกษตร | - ถนนทุกสาย ในตำบลแห่ ใต้ | ๕๐๐,๐๐๐ | ๕๐๐,๐๐๐ | ๕๐๐,๐๐๐ | ๕๐๐,๐๐๐ | ๕๐๐,๐๐๐ | - ร้อยละของถนน ที่ได้มาตรฐาน | - ประชาชนมี เส้นทางสัญจรไปมา สะดวกยิ่งขึ้น | - กองช่าง |

ก. ยุทธศาสตร์จังหวัดที่ ๑. ส่งเสริมและพัฒนากิจกรรมการผลิตภาคการเกษตรเพื่อสร้างรายได้กับเกษตรกร

ข. ยุทธศาสตร์การพัฒนาขององค์การบริหารส่วนท้องถิ่นในเขตจังหวัดที่ ๓. การพัฒนาโครงสร้างการผลิตและสร้างความมั่นคงทางเศรษฐกิจในท้องถิ่น

๔. ยุทธศาสตร์ที่ ๔ การพัฒนาด้านโครงสร้างพื้นฐาน และการจัดการทรัพยากรน้ำ

๔.๑ แผนงานเคหะและชุมชน (ก่อสร้าง/ปรับปรุงซ่อมแซมถนนหินลูกรังและหินคลุก)

รายละเอียดโครงการพัฒนา
แผนพัฒนาท้องถิ่น (พ.ศ. ๒๕๖๖ - ๒๕๗๐)
องค์การบริหารส่วนตำบลแห่ใต้ อำเภอโกสุมพิสัย จังหวัดมหาสารคาม

| ที่ | โครงการ | วัตถุประสงค์ | เป้าหมาย (ผลผลิตของโครงการ) | งบประมาณ | | | | | ตัวชี้วัด (KPI) | ผลที่คาดว่าจะ ได้รับ | หน่วยงาน รับผิดชอบหลัก |
|-----|---|---|--|---------------|---------------|---------------|---------------|---------------|---------------------------------|--|---------------------------|
| | | | | ๒๕๖๖ (บาท) | ๒๕๖๗ (บาท) | ๒๕๖๘ (บาท) | ๒๕๖๙ (บาท) | ๒๕๗๐ (บาท) | | | |
| ๘๘ | โครงการลงหินลูกรัง พร้อมปรับเกรด ภายในเขตตำบลแห่ใต้ | - เพื่อให้ประชาชน ตำบลแห่ใต้มีถนน สำหรับใช้ในการ คมนาคมได้อย่าง สะดวก | - ถนนทุกสาย ทั้ง ๑๙ หมู่บ้านในเขตตำบลแห่ใต้ | ๖๐๐,๐๐๐ | ๖๐๐,๐๐๐ | ๖๐๐,๐๐๐ | ๖๐๐,๐๐๐ | ๖๐๐,๐๐๐ | - ร้อยละของถนน ที่ได้มาตรฐาน | - ประชาชนมี เส้นทางสัญจรไปมา สะดวกยิ่งขึ้น | - กองช่าง |
| รวม | ๘๘ โครงการ | - | - | ๑๗,๓๗๐,๐๐๐ | ๑๗,๓๗๐,๐๐๐ | ๑๗,๓๗๐,๐๐๐ | ๑๗,๓๗๐,๐๐๐ | ๑๗,๓๗๐,๐๐๐ | | | |

ก. ยุทธศาสตร์จังหวัดที่ ๓. เพิ่มศักยภาพด้านการค้าการลงทุน เพื่อรองรับการขยายตัวทางเศรษฐกิจ

ข. ยุทธศาสตร์การพัฒนาขององค์กรปกครองส่วนท้องถิ่นในเขตจังหวัดที่ ๓. การพัฒนาโครงสร้างการผลิตและสร้างความมั่นคงทางเศรษฐกิจในท้องถิ่น

๔. ยุทธศาสตร์ที่ ๔ การพัฒนาด้านโครงสร้างพื้นฐาน และการจัดการทรัพยากรน้ำ

๔.๑ แผนงานเคหะและชุมชน (ติดตั้งไฟฟ้าส่องสว่าง)

รายละเอียดโครงการพัฒนา
แผนพัฒนาท้องถิ่น (พ.ศ. ๒๕๖๖ - ๒๕๗๐)
องค์การบริหารส่วนตำบลแห่ใต้ อำเภอโกสุมพิสัย จังหวัดมหาสารคาม

| ที่ | โครงการ | วัตถุประสงค์ | เป้าหมาย (ผลผลิตของโครงการ) | งบประมาณ | | | | | ตัวชี้วัด (KPI) | ผลที่คาดว่าจะ ได้รับ | หน่วยงาน รับผิดชอบหลัก |
|-----|--|---|--|---------------|---------------|---------------|---------------|---------------|---------------------------------------|---------------------------------|---------------------------|
| | | | | ๒๕๖๖ (บาท) | ๒๕๖๗ (บาท) | ๒๕๖๘ (บาท) | ๒๕๖๙ (บาท) | ๒๕๗๐ (บาท) | | | |
| ๑ | โครงการติดตั้งไฟฟ้าส่องสว่าง หมู่ที่ ๑ บ้านแห่ใต้ | - เพื่อให้ประชาชนได้ใช้แสงสว่างเวลากลางคืน | - ติดตั้งไฟฟ้าส่องสว่างบริเวณหนองเกษตร จำนวน ๒ จุด | ๒๐,๐๐๐ | ๒๐,๐๐๐ | ๒๐,๐๐๐ | ๒๐,๐๐๐ | ๒๐,๐๐๐ | - มีการติดตั้งไฟฟ้าส่องสว่างเพิ่มขึ้น | - ประชาชนมีไฟฟ้าใช้อย่างทั่วถึง | - กองช่าง |
| ๒ | โครงการติดตั้งไฟฟ้าส่องสว่าง การเกษตร หมู่ที่ ๒ บ้านแห่ใต้ | - เพื่อให้ประชาชนได้ใช้แสงสว่างในเวลา กลางคืน | - ภายในหมู่บ้าน จำนวน ๑๐ จุด | ๑๐๐,๐๐๐ | ๑๐๐,๐๐๐ | ๑๐๐,๐๐๐ | ๑๐๐,๐๐๐ | ๑๐๐,๐๐๐ | - มีการติดตั้งไฟฟ้าส่องสว่างเพิ่มขึ้น | - ประชาชนมีไฟฟ้าใช้อย่างทั่วถึง | - กองช่าง |
| ๓ | โครงการติดตั้งไฟฟ้าส่องสว่าง หมู่ที่ ๓ บ้านแห่ศรีวิสัย | - เพื่อให้ประชาชนได้ใช้แสงสว่างในเวลา กลางคืน | - ติดตั้งไฟฟ้าส่องสว่างภายในหมู่บ้าน จำนวน ๑๐ จุด | ๑๐๐,๐๐๐ | ๑๐๐,๐๐๐ | ๑๐๐,๐๐๐ | ๑๐๐,๐๐๐ | ๑๐๐,๐๐๐ | - มีการติดตั้งไฟฟ้าส่องสว่างเพิ่มขึ้น | - ประชาชนมีไฟฟ้าใช้อย่างทั่วถึง | - กองช่าง |
| ๔ | โครงการติดตั้งไฟฟ้าส่องสว่างภายใน หมู่บ้าน หมู่ที่ ๓ บ้านแห่ศรีวิสัย | - เพื่อให้ประชาชนได้มีไฟฟ้าใช้อย่างทั่วถึง | - ภายในหมู่บ้าน หมู่ที่ ๓ บ้านแห่ศรีวิสัย | ๑๐๐,๐๐๐ | ๑๐๐,๐๐๐ | ๑๐๐,๐๐๐ | ๑๐๐,๐๐๐ | ๑๐๐,๐๐๐ | - ร้อยละของประชาชนที่มีไฟฟ้าใช้ | - ประชาชนมีไฟฟ้าใช้อย่างทั่วถึง | - กองช่าง |

ก. ยุทธศาสตร์จังหวัดที่ ๓. เพิ่มศักยภาพด้านการค้าการลงทุน เพื่อรองรับการขยายตัวทางเศรษฐกิจ

ข. ยุทธศาสตร์การพัฒนาขององค์กรปกครองส่วนท้องถิ่นในเขตจังหวัดที่ ๓. การพัฒนาโครงสร้างการผลิตและสร้างความมั่นคงทางเศรษฐกิจในท้องถิ่น

๔. ยุทธศาสตร์ที่ ๔ การพัฒนาด้านโครงสร้างพื้นฐาน และการจัดการทรัพยากรน้ำ

๔.๑ แผนงานเคหะและชุมชน (ติดตั้งไฟฟ้าส่องสว่าง)

รายละเอียดโครงการพัฒนา
แผนพัฒนาท้องถิ่น (พ.ศ. ๒๕๖๖ - ๒๕๗๐)
องค์การบริหารส่วนตำบลแท้ใต้ อำเภอกอสุ่มพิสัย จังหวัดมหาสารคาม

| ที่ | โครงการ | วัตถุประสงค์ | เป้าหมาย (ผลผลิตของโครงการ) | งบประมาณ | | | | | ตัวชี้วัด (KPI) | ผลที่คาดว่าจะ ได้รับ | หน่วยงาน รับผิดชอบหลัก |
|-----|---|--|--|---------------|---------------|---------------|---------------|---------------|---------------------------------------|---------------------------------|---------------------------|
| | | | | ๒๕๖๖ (บาท) | ๒๕๖๗ (บาท) | ๒๕๖๘ (บาท) | ๒๕๖๙ (บาท) | ๒๕๗๐ (บาท) | | | |
| ๕ | โครงการติดตั้งไฟฟ้าส่องสว่างภายในหมู่บ้าน หมู่ที่ ๘ บ้านคูกอก | - เพื่อให้ประชาชนได้ใช้แสงสว่างในเวลากลางคืน | จุดที่ ๑ หน้าบ้านนายบัวผัน จุดที่ ๒ หน้าบ้านนายอุทัย - บ้านนายประจักษ์ จุดที่ ๓ บ้านนายสำราญ จุดที่ ๔ หน้าบ้านนายฮวด จุดที่ ๕ สนามวอลเลย์บอล | ๕๐,๐๐๐ | ๕๐,๐๐๐ | ๕๐,๐๐๐ | ๕๐,๐๐๐ | ๕๐,๐๐๐ | - มีการติดตั้งไฟฟ้าส่องสว่างเพิ่มขึ้น | - ประชาชนมีไฟฟ้าใช้อย่างทั่วถึง | - กองช่าง |
| ๖ | โครงการติดตั้งไฟฟ้าส่องสว่าง หมู่ที่ ๑๓ บ้านห้วยม่วง | - เพื่อให้ประชาชนได้ใช้แสงสว่างในเวลากลางคืน | - ภายในหมู่บ้าน | ๑๐๐,๐๐๐ | ๑๐๐,๐๐๐ | ๑๐๐,๐๐๐ | ๑๐๐,๐๐๐ | ๑๐๐,๐๐๐ | - มีการติดตั้งไฟฟ้าส่องสว่างเพิ่มขึ้น | - ประชาชนมีไฟฟ้าใช้อย่างทั่วถึง | - กองช่าง |
| ๗ | โครงการติดตั้งไฟฟ้าส่องสว่าง หมู่ที่ ๑๕ บ้านโพนทอง | - เพื่อให้ประชาชนได้ใช้แสงสว่างในเวลากลางคืน | - ภายในหมู่บ้าน | ๑๐๐,๐๐๐ | ๑๐๐,๐๐๐ | ๑๐๐,๐๐๐ | ๑๐๐,๐๐๐ | ๑๐๐,๐๐๐ | - มีการติดตั้งไฟฟ้าส่องสว่างเพิ่มขึ้น | - ประชาชนมีไฟฟ้าใช้อย่างทั่วถึง | - กองช่าง |
| ๘ | โครงการติดตั้งไฟฟ้าส่องสว่าง หมู่ที่ ๑๖ บ้านสันติสุข | - เพื่อให้ประชาชนได้ใช้แสงสว่างในเวลากลางคืน | - ภายในหมู่บ้าน | ๑๐๐,๐๐๐ | ๑๐๐,๐๐๐ | ๑๐๐,๐๐๐ | ๑๐๐,๐๐๐ | ๑๐๐,๐๐๐ | - มีการติดตั้งไฟฟ้าส่องสว่างเพิ่มขึ้น | - ประชาชนมีไฟฟ้าใช้อย่างทั่วถึง | - กองช่าง |

ก. ยุทธศาสตร์จังหวัดที่ ๓. เพิ่มศักยภาพด้านการค้าการลงทุน เพื่อรองรับการขยายตัวทางเศรษฐกิจ

ข. ยุทธศาสตร์การพัฒนาขององค์การปกครองส่วนท้องถิ่นในเขตจังหวัดที่ ๓. การพัฒนาโครงสร้างการผลิตและสร้างความมั่นคงทางเศรษฐกิจในท้องถิ่น

๔. ยุทธศาสตร์ที่ ๔ การพัฒนาด้านโครงสร้างพื้นฐาน และการจัดการทรัพยากรน้ำ

๔.๑ แผนงานเคหะและชุมชน (ติดตั้งไฟฟ้าส่องสว่าง)

รายละเอียดโครงการพัฒนา
แผนพัฒนาท้องถิ่น (พ.ศ. ๒๕๖๖ - ๒๕๗๐)
องค์การบริหารส่วนตำบลแห่ใต้ อำเภอโกสุมพิสัย จังหวัดมหาสารคาม

| ที่ | โครงการ | วัตถุประสงค์ | เป้าหมาย (ผลผลิตของโครงการ) | งบประมาณ | | | | | ตัวชี้วัด (KPI) | ผลที่คาดว่าจะ ได้รับ | หน่วยงาน รับผิดชอบหลัก |
|-----|--|--|--|---------------|---------------|---------------|---------------|---------------|---|-------------------------------------|---------------------------|
| | | | | ๒๕๖๖ (บาท) | ๒๕๖๗ (บาท) | ๒๕๖๘ (บาท) | ๒๕๖๙ (บาท) | ๒๕๗๐ (บาท) | | | |
| ๙ | โครงการติดตั้งไฟฟ้า ส่องสว่าง หมู่ที่ ๑๘ บ้านป่าปอ | - เพื่อให้ประชาชนได้ ใช้แสงสว่างในเวลา กลางคืน | - ติดตั้งไฟฟ้าส่องสว่าง ภายในหมู่บ้าน | ๕๐,๐๐๐ | ๕๐,๐๐๐ | ๕๐,๐๐๐ | ๕๐,๐๐๐ | ๕๐,๐๐๐ | - มีการติดตั้ง ไฟฟ้าส่องสว่าง เพิ่มขึ้น | - ประชาชนมีไฟฟ้า ใช้อย่างทั่วถึง | - กองช่าง |
| รวม | ๙ โครงการ | - | - | ๓๒๐,๐๐๐ | ๓๒๐,๐๐๐ | ๓๒๐,๐๐๐ | ๓๒๐,๐๐๐ | ๓๒๐,๐๐๐ | | | |

ก. ยุทธศาสตร์จังหวัดที่ ๓. เพิ่มศักยภาพด้านการค้าการลงทุน เพื่อรองรับการขยายตัวทางเศรษฐกิจ

ข. ยุทธศาสตร์การพัฒนาขององค์กรปกครองส่วนท้องถิ่นในเขตจังหวัดที่ ๓. การพัฒนาโครงสร้างการผลิตและสร้างความมั่นคงทางเศรษฐกิจในท้องถิ่น

๔. ยุทธศาสตร์ที่ ๔ การพัฒนาด้านโครงสร้างพื้นฐาน และการจัดการทรัพยากรน้ำ

๔.๑ แผนงานเคหะและชุมชน (ขยายเขตไฟฟ้าสาธารณะและสายดับ)

รายละเอียดโครงการพัฒนา
แผนพัฒนาท้องถิ่น (พ.ศ. ๒๕๖๖ - ๒๕๗๐)
องค์การบริหารส่วนตำบลแห่ใต้ อำเภอโกสุมพิสัย จังหวัดมหาสารคาม

| ที่ | โครงการ | วัตถุประสงค์ | เป้าหมาย (ผลผลิตของโครงการ) | งบประมาณ | | | | | ตัวชี้วัด (KPI) | ผลที่คาดว่าจะ ได้รับ | หน่วยงาน รับผิดชอบหลัก |
|-----|---|--|---|---------------|---------------|---------------|---------------|---------------|--|---------------------------------|---------------------------|
| | | | | ๒๕๖๖ (บาท) | ๒๕๖๗ (บาท) | ๒๕๖๘ (บาท) | ๒๕๖๙ (บาท) | ๒๕๗๐ (บาท) | | | |
| ๑ | โครงการขยายเขตไฟฟ้าเพื่อการเกษตร หมู่ที่ ๑ บ้านแห่ใต้ | - เพื่อขยายเขตไฟฟ้าเพื่อการเกษตร | - เริ่มจากนายนายธนพงษ์ นนทะลี - นายนายสุขสันต์ ดวงมะฮูง ระยะทาง ๗๐๐ เมตร | ๒๐๐,๐๐๐ | ๒๐๐,๐๐๐ | ๒๐๐,๐๐๐ | ๒๐๐,๐๐๐ | ๒๐๐,๐๐๐ | - มีการขยายเขตไฟฟ้าเพิ่มขึ้น - เกษตรกรผู้ได้รับประโยชน์ | - ประชาชนมีไฟฟ้าใช้อย่างทั่วถึง | - กองช่าง |
| ๒ | โครงการขยายเขตไฟฟ้าเพื่อการเกษตร หมู่ที่ ๑ บ้านแห่ใต้ | - เพื่อขยายเขตไฟฟ้าเพื่อการเกษตร | - เริ่มจากนายนายดิ่ง - นาง ชูศรี ระยะทาง ๑,๕๐๐ เมตร | ๓๐๐,๐๐๐ | ๓๐๐,๐๐๐ | ๓๐๐,๐๐๐ | ๓๐๐,๐๐๐ | ๓๐๐,๐๐๐ | - มีการขยายเขตไฟฟ้าเพิ่มขึ้น - เกษตรกรผู้ได้รับประโยชน์ | - ประชาชนมีไฟฟ้าใช้อย่างทั่วถึง | - กองช่าง |
| ๓ | โครงการขยายเขตไฟฟ้าเพื่อการเกษตร หมู่ที่ ๑ บ้านแห่ใต้ | - เพื่อให้ประชาชนที่ยังไม่มีไฟฟ้าสาธารณะได้ขยายเขตเข้าไปอย่างทั่วถึง | - เริ่มจากนายนายวิลาศ - นายนายวิรัตน์ ระยะทาง ๑,๕๐๐ เมตร | ๓๐๐,๐๐๐ | ๓๐๐,๐๐๐ | ๓๐๐,๐๐๐ | ๓๐๐,๐๐๐ | ๓๐๐,๐๐๐ | - มีการขยายเขตไฟฟ้าเพิ่มขึ้น - เกษตรกรผู้ได้รับประโยชน์ | - ประชาชนมีไฟฟ้าใช้อย่างทั่วถึง | - กองช่าง |
| ๔ | โครงการขยายเขตไฟฟ้าเพื่อการเกษตร หมู่ที่ ๒ บ้านแห่ใต้ | - เพื่อให้เกษตรกรได้มีไฟฟ้าใช้อย่างทั่วถึง | - เริ่มจากที่นางมะลิ อุทรส - ที่นายนายประสิทธิ์ ดวงปากเพ็ง ระยะทาง ๘๐๐ เมตร | ๒๐๐,๐๐๐ | ๒๐๐,๐๐๐ | ๒๐๐,๐๐๐ | ๒๐๐,๐๐๐ | ๒๐๐,๐๐๐ | - มีการขยายเขตไฟฟ้าเพิ่มขึ้น - เกษตรกรผู้ได้รับประโยชน์ | - ประชาชนมีไฟฟ้าใช้อย่างทั่วถึง | - กองช่าง |

ก. ยุทธศาสตร์จังหวัดที่ ๓. เพิ่มศักยภาพด้านการค้าการลงทุน เพื่อรองรับการขยายตัวทางเศรษฐกิจ

ข. ยุทธศาสตร์การพัฒนาขององค์การบริหารส่วนท้องถิ่นในเขตจังหวัดที่ ๓. การพัฒนาโครงสร้างการผลิตและสร้างความมั่นคงทางเศรษฐกิจในท้องถิ่น

๔. ยุทธศาสตร์ที่ ๔ การพัฒนาด้านโครงสร้างพื้นฐาน และการจัดการทรัพยากรน้ำ

๔.๑ แผนงานเคหะและชุมชน (ขยายเขตไฟฟ้าสาธารณะและสายดับ)

รายละเอียดโครงการพัฒนา
แผนพัฒนาท้องถิ่น (พ.ศ. ๒๕๖๖ - ๒๕๗๐)
องค์การบริหารส่วนตำบลแท้ใต้ อำเภอกอสุ่มพิสัย จังหวัดมหาสารคาม

| ที่ | โครงการ | วัตถุประสงค์ | เป้าหมาย (ผลผลิตของโครงการ) | งบประมาณ | | | | | ตัวชี้วัด (KPI) | ผลที่คาดว่าจะ ได้รับ | หน่วยงาน รับผิดชอบหลัก |
|-----|--|--|--|---------------|---------------|---------------|---------------|---------------|--|---------------------------------|---------------------------|
| | | | | ๒๕๖๖ (บาท) | ๒๕๖๗ (บาท) | ๒๕๖๘ (บาท) | ๒๕๖๙ (บาท) | ๒๕๗๐ (บาท) | | | |
| ๕ | โครงการขยายเขตไฟฟ้าเพื่อเกษตร หมู่ที่ ๒ บ้านแท้ใต้ | - เพื่อให้เกษตรกรได้มีไฟฟ้าใช้อย่างทั่วถึง | - เริ่มจากบ้านนายวัฒนา ศิริโยธา - นานายสุรียนต์ ดาวังวรรณ ระยะทาง ๕๐๐ เมตร | ๒๐๐,๐๐๐ | ๒๐๐,๐๐๐ | ๒๐๐,๐๐๐ | ๒๐๐,๐๐๐ | ๒๐๐,๐๐๐ | - มีการขยายเขตไฟฟ้าเพิ่มขึ้น - เกษตรกรผู้ได้รับประโยชน์ | - ประชาชนมีไฟฟ้าใช้อย่างทั่วถึง | - กองช่าง |
| ๖ | โครงการขยายเขตไฟฟ้าเพื่อการเกษตร หมู่ที่ ๓ บ้านแห่ศรีวิสัย | - เพื่อให้เกษตรกรได้มีไฟฟ้าใช้อย่างทั่วถึง | - เส้นทุ่งใหญ่ ระยะทาง ๗๐๐ เมตร | ๒๐๐,๐๐๐ | ๒๐๐,๐๐๐ | ๒๐๐,๐๐๐ | ๒๐๐,๐๐๐ | ๒๐๐,๐๐๐ | - มีการขยายเขตไฟฟ้าเพิ่มขึ้น - เกษตรกรผู้ได้รับประโยชน์ | - ประชาชนมีไฟฟ้าใช้อย่างทั่วถึง | - กองช่าง |
| ๗ | โครงการขยายเขตไฟฟ้าเพื่อการเกษตร หมู่ที่ ๓ บ้านแห่ศรีวิสัย | - เพื่อให้เกษตรกรได้มีไฟฟ้าใช้อย่างทั่วถึง | - เส้นคุยนกทา ระยะทาง ๗๐๐ เมตร | ๒๐๐,๐๐๐ | ๒๐๐,๐๐๐ | ๒๐๐,๐๐๐ | ๒๐๐,๐๐๐ | ๒๐๐,๐๐๐ | - มีการขยายเขตไฟฟ้าเพิ่มขึ้น - เกษตรกรผู้ได้รับประโยชน์ | - ประชาชนมีไฟฟ้าใช้อย่างทั่วถึง | - กองช่าง |
| ๘ | โครงการขยายเขตไฟฟ้าเพื่อการเกษตร หมู่ที่ ๔ บ้านเหล่าแดง | - เพื่อให้เกษตรกรได้มีไฟฟ้าใช้อย่างทั่วถึง | - เริ่มจากนานายภู - ที่นางทองเคลือบ - นางวิมล ระยะทาง ๕๐๐ เมตร | ๒๐๐,๐๐๐ | ๒๐๐,๐๐๐ | ๒๐๐,๐๐๐ | ๒๐๐,๐๐๐ | ๒๐๐,๐๐๐ | - มีการขยายเขตไฟฟ้าเพิ่มขึ้น - เกษตรกรผู้ได้รับประโยชน์ | - ประชาชนมีไฟฟ้าใช้อย่างทั่วถึง | - กองช่าง |

ก. ยุทธศาสตร์จังหวัดที่ ๓. เพิ่มศักยภาพด้านการค้าการลงทุน เพื่อรองรับการขยายตัวทางเศรษฐกิจ

ข. ยุทธศาสตร์การพัฒนาขององค์การปกครองส่วนท้องถิ่นในเขตจังหวัดที่ ๓. การพัฒนาโครงสร้างการผลิตและสร้างความมั่นคงทางเศรษฐกิจในท้องถิ่น

๔. ยุทธศาสตร์ที่ ๔ การพัฒนาด้านโครงสร้างพื้นฐาน และการจัดการทรัพยากรน้ำ

๔.๑ แผนงานเคหะและชุมชน (ขยายเขตไฟฟ้าสาธารณะและสายดับ)

รายละเอียดโครงการพัฒนา
แผนพัฒนาท้องถิ่น (พ.ศ. ๒๕๖๖ - ๒๕๗๐)
องค์การบริหารส่วนตำบลแห่ใต้ อำเภอกอสมพิสัย จังหวัดมหาสารคาม

| ที่ | โครงการ | วัตถุประสงค์ | เป้าหมาย (ผลผลิตของโครงการ) | งบประมาณ | | | | | ตัวชี้วัด (KPI) | ผลที่คาดว่าจะ ได้รับ | หน่วยงาน รับผิดชอบหลัก |
|-----|--|---|--|---------------|---------------|---------------|---------------|---------------|--|---------------------------------|---------------------------|
| | | | | ๒๕๖๖ (บาท) | ๒๕๖๗ (บาท) | ๒๕๖๘ (บาท) | ๒๕๖๙ (บาท) | ๒๕๗๐ (บาท) | | | |
| ๙ | โครงการขยายเขตไฟฟ้า หมู่ที่ ๕ บ้านคันจ้อง | - เพื่อให้ประชาชนที่ยังไม่มีไฟฟ้าได้ขยายเขตเข้าไปอย่างทั่วถึง | - เริ่มจากบ้านนางหนูกัน พิมพิโปง ถึงที่นานางทองใส สีหาเลิศ ระยะทาง ๖๐๐ เมตร | ๑๕๐,๐๐๐ | ๑๕๐,๐๐๐ | ๑๕๐,๐๐๐ | ๑๕๐,๐๐๐ | ๑๕๐,๐๐๐ | - มีการขยายเขตไฟฟ้าเพิ่มขึ้น - เกษตรกรผู้ได้รับประโยชน์ | - ประชาชนมีไฟฟ้าใช้อย่างทั่วถึง | - กองช่าง |
| ๑๐ | โครงการขยายเขตไฟฟ้า ส่องสว่าง หมู่ที่ ๖ บ้านโพหนอง | - เพื่อให้ประชาชนได้ใช้แสงสว่างในยามกลางคืน | - เริ่มจากบ้านนายสุพล - บ้านนายวิรัตน์ ระยะทาง ๑ กิโลเมตร | ๒๖๐,๐๐๐ | ๒๖๐,๐๐๐ | ๒๖๐,๐๐๐ | ๒๖๐,๐๐๐ | ๒๖๐,๐๐๐ | - มีการขยายเขตไฟฟ้าเพิ่มขึ้น - เกษตรกรผู้ได้รับประโยชน์ | - ประชาชนมีไฟฟ้าใช้อย่างทั่วถึง | - กองช่าง |
| ๑๑ | โครงการขยายเขตไฟฟ้า ส่องสว่าง หมู่ที่ ๖ บ้านโพหนอง | - เพื่อให้ประชาชนที่ยังไม่มีไฟฟ้าได้ขยายเขตเข้าไปอย่างทั่วถึง | - เริ่มจากบ้านนายทิศศักดิ์ อุทรส - บ้านนายศุภชัย สีทาวงษา ระยะทาง ๖๐๐ กิโลเมตร | ๑๕๐,๐๐๐ | ๑๕๐,๐๐๐ | ๑๕๐,๐๐๐ | ๑๕๐,๐๐๐ | ๑๕๐,๐๐๐ | - มีการขยายเขตไฟฟ้าเพิ่มขึ้น - เกษตรกรผู้ได้รับประโยชน์ | - ประชาชนมีไฟฟ้าใช้อย่างทั่วถึง | - กองช่าง |
| ๑๒ | โครงการย้ายเสาไฟฟ้าแรงต่ำ | - เพื่อให้มีการย้ายเสาไฟฟ้าแรงต่ำให้อยู่ในสถานที่ที่เหมาะสม | - ในเขตพื้นที่ตำบลแห่ใต้ | ๓๐๐,๐๐๐ | ๓๐๐,๐๐๐ | ๓๐๐,๐๐๐ | ๓๐๐,๐๐๐ | ๓๐๐,๐๐๐ | - จำนวนเสาไฟฟ้าที่ย้าย | - ประชาชนมีไฟฟ้าใช้อย่างทั่วถึง | - กองช่าง |

ก. ยุทธศาสตร์จังหวัดที่ ๓. เพิ่มศักยภาพด้านการค้าการลงทุน เพื่อรองรับการขยายตัวทางเศรษฐกิจ

ข. ยุทธศาสตร์การพัฒนาขององค์การปกครองส่วนท้องถิ่นในเขตจังหวัดที่ ๓. การพัฒนาโครงสร้างการผลิตและสร้างความมั่นคงทางเศรษฐกิจในท้องถิ่น

๔. ยุทธศาสตร์ที่ ๔ การพัฒนาด้านโครงสร้างพื้นฐาน และการจัดการทรัพยากรน้ำ

๔.๑ แผนงานเคหะและชุมชน (ขยายเขตไฟฟ้าสาธารณะและสายดับ)

รายละเอียดโครงการพัฒนา
แผนพัฒนาท้องถิ่น (พ.ศ. ๒๕๖๖ - ๒๕๗๐)
องค์การบริหารส่วนตำบลแท้ใต้ อำเภอกอสุ่มพิสัย จังหวัดมหาสารคาม

| ที่ | โครงการ | วัตถุประสงค์ | เป้าหมาย (ผลผลิตของโครงการ) | งบประมาณ | | | | | ตัวชี้วัด (KPI) | ผลที่คาดว่าจะ ได้รับ | หน่วยงาน รับผิดชอบหลัก |
|-----|---|---|--|---------------|---------------|---------------|---------------|---------------|--|---------------------------------|---------------------------|
| | | | | ๒๕๖๖ (บาท) | ๒๕๖๗ (บาท) | ๒๕๖๘ (บาท) | ๒๕๖๙ (บาท) | ๒๕๗๐ (บาท) | | | |
| ๑๓ | โครงการขยายเขตไฟฟ้าเพื่อการเกษตร หมู่ที่ ๖ บ้านโนนทอง | - เพื่อให้ประชาชนได้ใช้แสงสว่างในยามกลางคืน | จำนวน ๒ จุด คือ - เริ่มจากฟาร์มปลา นายสุพล - นานางวารีนาคครุฑ ระยะทาง ๖๐๐ เมตร - เริ่มจากฟาร์มปลานายศุภชัย - ฟาร์มปลานายวิรัช ศรีจักรโคตร ระยะทาง ๕๐๐ เมตร | ๒๐๐,๐๐๐ | ๒๐๐,๐๐๐ | ๒๐๐,๐๐๐ | ๒๐๐,๐๐๐ | ๒๐๐,๐๐๐ | - มีการขยายเขตไฟฟ้าเพิ่มขึ้น - เกษตรกรผู้ได้รับประโยชน์ | - ประชาชนมีไฟฟ้าใช้อย่างทั่วถึง | - กองช่าง |
| ๑๔ | โครงการขยายเขตไฟฟ้าส่องสว่าง หมู่ที่ ๗ บ้านโนนคัดเค้า | - เพื่อให้ประชาชนที่ยังไม่มีไฟฟ้าได้ขยายเขตเข้าไปอย่างทั่วถึง | - ขยายไฟฟ้าส่องสว่างภายในหมู่บ้าน จำนวน ๑๐ จุด | ๕๐,๐๐๐ | ๕๐,๐๐๐ | ๕๐,๐๐๐ | ๕๐,๐๐๐ | ๕๐,๐๐๐ | - มีการขยายเขตไฟฟ้าเพิ่มขึ้น - เกษตรกรผู้ได้รับประโยชน์ | - ประชาชนมีไฟฟ้าใช้อย่างทั่วถึง | - กองช่าง |
| ๑๕ | โครงการขยายเขตไฟฟ้าส่องสว่าง หมู่ที่ ๗ บ้านโนนคัดเค้า | - เพื่อให้ประชาชนที่ยังไม่มีไฟฟ้าได้ขยายเขตเข้าไปอย่างทั่วถึง | - เริ่มจากบ้านนายเดชศักดิ์- นานายคำผาย ระยะทาง ๑๕๐ เมตร | ๕๐,๐๐๐ | ๕๐,๐๐๐ | ๕๐,๐๐๐ | ๕๐,๐๐๐ | ๕๐,๐๐๐ | - มีการขยายเขตไฟฟ้าเพิ่มขึ้น - เกษตรกรผู้ได้รับประโยชน์ | - ประชาชนมีไฟฟ้าใช้อย่างทั่วถึง | - กองช่าง |

ก. ยุทธศาสตร์จังหวัดที่ ๓. เพิ่มศักยภาพด้านการค้าการลงทุน เพื่อรองรับการขยายตัวทางเศรษฐกิจ

ข. ยุทธศาสตร์การพัฒนาขององค์กรปกครองส่วนท้องถิ่นในเขตจังหวัดที่ ๓. การพัฒนาโครงสร้างการผลิตและสร้างความมั่นคงทางเศรษฐกิจในท้องถิ่น

๔. ยุทธศาสตร์ที่ ๔ การพัฒนาด้านโครงสร้างพื้นฐาน และการจัดการทรัพยากรน้ำ

๔.๑ แผนงานเคหะและชุมชน (ขยายเขตไฟฟ้าสาธารณะและสายดับ)

รายละเอียดโครงการพัฒนา
แผนพัฒนาท้องถิ่น (พ.ศ. ๒๕๖๖ - ๒๕๗๐)
องค์การบริหารส่วนตำบลแห่ใต้ อำเภอโกสุมพิสัย จังหวัดมหาสารคาม

| ที่ | โครงการ | วัตถุประสงค์ | เป้าหมาย (ผลผลิตของโครงการ) | งบประมาณ | | | | | ตัวชี้วัด (KPI) | ผลที่คาดว่าจะ ได้รับ | หน่วยงาน รับผิดชอบหลัก |
|-----|--|---|---|---------------|---------------|---------------|---------------|---------------|--|---------------------------------|---------------------------|
| | | | | ๒๕๖๖ (บาท) | ๒๕๖๗ (บาท) | ๒๕๖๘ (บาท) | ๒๕๖๙ (บาท) | ๒๕๗๐ (บาท) | | | |
| ๑๖ | โครงการขยายเขตไฟฟ้าเพื่อการเกษตร หมู่ที่ ๘ บ้านคูกอก | - เพื่อให้ประชาชนที่ยังไม่มีไฟฟ้าได้ขยายเขตเข้าไปอย่างทั่วถึง | - เริ่มจากถนนลาดยาง – ที่นายสมปอง สังข์พันธ์ ระยะทาง ๑,๐๐๐ เมตร | ๒๖๐,๐๐๐ | ๒๖๐,๐๐๐ | ๒๖๐,๐๐๐ | ๒๖๐,๐๐๐ | ๒๖๐,๐๐๐ | - มีการขยายเขตไฟฟ้าเพิ่มขึ้น - เกษตรกรผู้ได้รับประโยชน์ | - ประชาชนมีไฟฟ้าใช้อย่างทั่วถึง | - กองช่าง |
| ๑๗ | โครงการขยายเขตไฟฟ้าเพื่อการเกษตร หมู่ที่ ๘ บ้านคูกอก | - เพื่อให้ประชาชนที่ยังไม่มีไฟฟ้าได้ขยายเขตเข้าไปอย่างทั่วถึง | - เริ่มจากหมู่บ้าน – ที่นางางดวงพร นนทะลี ระยะทาง ๖๐๐ เมตร | ๑๕๐,๐๐๐ | ๑๕๐,๐๐๐ | ๑๕๐,๐๐๐ | ๑๕๐,๐๐๐ | ๑๕๐,๐๐๐ | - มีการขยายเขตไฟฟ้าเพิ่มขึ้น - เกษตรกรผู้ได้รับประโยชน์ | - ประชาชนมีไฟฟ้าใช้อย่างทั่วถึง | - กองช่าง |
| ๑๘ | โครงการขยายเขตไฟฟ้าเพื่อการเกษตร หมู่ที่ ๘ บ้านคูกอก | - เพื่อให้ประชาชนที่ยังไม่มีไฟฟ้าได้ขยายเขตเข้าไปอย่างทั่วถึง | - เริ่มจากประปา – หัวโพนยุ่ง ระยะทาง ๑,๐๐๐ เมตร | ๒๖๐,๐๐๐ | ๒๖๐,๐๐๐ | ๒๖๐,๐๐๐ | ๒๖๐,๐๐๐ | ๒๖๐,๐๐๐ | - มีการขยายเขตไฟฟ้าเพิ่มขึ้น - เกษตรกรผู้ได้รับประโยชน์ | - ประชาชนมีไฟฟ้าใช้อย่างทั่วถึง | - กองช่าง |
| ๑๙ | โครงการขยายเขตไฟฟ้าแรงต่ำ หมู่ที่ ๙ บ้านคูปอ | - เพื่อให้ประชาชนที่ยังไม่มีไฟฟ้าได้ขยายเขตเข้าไปอย่างทั่วถึง | - เริ่มจากบ้านนายบุญเพ็ง สีสู่เพ็ง ถึงนายสนั่น มะราด ระยะทาง ๒๕๐ เมตร | ๑๐๐,๐๐๐ | ๑๐๐,๐๐๐ | ๑๐๐,๐๐๐ | ๑๐๐,๐๐๐ | ๑๐๐,๐๐๐ | - มีการขยายเขตไฟฟ้าเพิ่มขึ้น - เกษตรกรผู้ได้รับประโยชน์ | - ประชาชนมีไฟฟ้าใช้อย่างทั่วถึง | - กองช่าง |

ก. ยุทธศาสตร์จังหวัดที่ ๓. เพิ่มศักยภาพด้านการค้าการลงทุน เพื่อรองรับการขยายตัวทางเศรษฐกิจ

ข. ยุทธศาสตร์การพัฒนาขององค์กรปกครองส่วนท้องถิ่นในเขตจังหวัดที่ ๓. การพัฒนาโครงสร้างการผลิตและสร้างความมั่นคงทางเศรษฐกิจในท้องถิ่น

๔. ยุทธศาสตร์ที่ ๔ การพัฒนาด้านโครงสร้างพื้นฐาน และการจัดการทรัพยากรน้ำ

๔.๑ แผนงานเคหะและชุมชน (ขยายเขตไฟฟ้าสาธารณะและสายดับ)

รายละเอียดโครงการพัฒนา
แผนพัฒนาท้องถิ่น (พ.ศ. ๒๕๖๖ - ๒๕๗๐)
องค์การบริหารส่วนตำบลแห่ใต้ อำเภอโกสุมพิสัย จังหวัดมหาสารคาม

| ที่ | โครงการ | วัตถุประสงค์ | เป้าหมาย (ผลผลิตของโครงการ) | งบประมาณ | | | | | ตัวชี้วัด (KPI) | ผลที่คาดว่าจะ ได้รับ | หน่วยงาน รับผิดชอบหลัก |
|-----|--|---|---|---------------|---------------|---------------|---------------|---------------|--|---------------------------------|---------------------------|
| | | | | ๒๕๖๖ (บาท) | ๒๕๖๗ (บาท) | ๒๕๖๘ (บาท) | ๒๕๖๙ (บาท) | ๒๕๗๐ (บาท) | | | |
| ๒๐ | โครงการขยายเขตไฟฟ้า ๓ เฟส หมู่ที่ ๙ บ้านคุดปอ | - เพื่อให้ประชาชนได้ใช้แสงสว่างในยามกลางคืน | - เริ่มจากโรงสูบน้ำเพื่อการเกษตร อบต.แห่ใต้ บ้านคุดปอ ถึงประปาหมู่บ้าน | ๒๐๐,๐๐๐ | ๒๐๐,๐๐๐ | ๒๐๐,๐๐๐ | ๒๐๐,๐๐๐ | ๒๐๐,๐๐๐ | - มีการขยายเขตไฟฟ้าเพิ่มขึ้น - เกษตรกรผู้ได้รับประโยชน์ | - ประชาชนมีไฟฟ้าใช้อย่างทั่วถึง | - กองช่าง |
| ๒๑ | โครงการขยายเขตไฟฟ้าเพื่อการเกษตร หมู่ที่ ๑๐ บ้านดอนอิเอน | - เพื่อให้ประชาชนที่ยังไม่มีไฟฟ้าได้ขยายเขตเข้าไปอย่างทั่วถึง | จำนวน ๗ จุด คือ ๑. จากบ้านนายคำพอง - ที่นายนสมชาย ระยะทาง ๕๐๐ เมตร ๒. จากนายนายคำผัน แสงไชย-นายนายพิมพา กุลวงค์ ระยะทาง ๓๐๐ เมตร ๓. จากนายนายคำผัน - นานางสมดี ระยะทาง ๓๐๐ เมตร ๔. นานางล่อ-นานางบุญ ระยะทาง ๔๐๐ เมตร ๕. นานายประสิทธิ์-นานายไสว ระยะทาง ๓๐๐ เมตร ๖. จากนายสุวรรณ ภูตินทราย - นานายไสว ชัยพล ๗. จากนายนายเทียน จันทะรังสี - นานางสมดี สารสวัสดิ์ | ๕๐๐,๐๐๐ | ๕๐๐,๐๐๐ | ๕๐๐,๐๐๐ | ๕๐๐,๐๐๐ | ๕๐๐,๐๐๐ | - มีการขยายเขตไฟฟ้าเพิ่มขึ้น - เกษตรกรผู้ได้รับประโยชน์ | - ประชาชนมีไฟฟ้าใช้อย่างทั่วถึง | - กองช่าง |

ก. ยุทธศาสตร์จังหวัดที่ ๓. เพิ่มศักยภาพด้านการค้าการลงทุน เพื่อรองรับการขยายตัวทางเศรษฐกิจ

ข. ยุทธศาสตร์การพัฒนาขององค์กรปกครองส่วนท้องถิ่นในเขตจังหวัดที่ ๓. การพัฒนาโครงสร้างการผลิตและสร้างความมั่นคงทางเศรษฐกิจในท้องถิ่น

๔. ยุทธศาสตร์ที่ ๔ การพัฒนาด้านโครงสร้างพื้นฐาน และการจัดการทรัพยากรน้ำ

๔.๑ แผนงานเคหะและชุมชน (ขยายเขตไฟฟ้าสาธารณะและสายดับ)

รายละเอียดโครงการพัฒนา
แผนพัฒนาท้องถิ่น (พ.ศ. ๒๕๖๖ - ๒๕๗๐)
องค์การบริหารส่วนตำบลแห่ใต้ อำเภอโกสุมพิสัย จังหวัดมหาสารคาม

| ที่ | โครงการ | วัตถุประสงค์ | เป้าหมาย (ผลผลิตของโครงการ) | งบประมาณ | | | | | ตัวชี้วัด (KPI) | ผลที่คาดว่าจะ ได้รับ | หน่วยงาน รับผิดชอบหลัก |
|-----|--|---|---|---------------|---------------|---------------|---------------|---------------|--|---------------------------------|---------------------------|
| | | | | ๒๕๖๖ (บาท) | ๒๕๖๗ (บาท) | ๒๕๖๘ (บาท) | ๒๕๖๙ (บาท) | ๒๕๗๐ (บาท) | | | |
| ๒๒ | โครงการขยายเขตไฟฟ้าเพื่อการเกษตร หมู่ที่ ๑๑ บ้านดอนสว่าง | - เพื่อให้ประชาชนที่ยังไม่มีไฟฟ้าได้ขยายเขตเข้าไปอย่างทั่วถึง | - เริ่มจากนายเทียน จันทะรังสี - ที่นายนายสารสวัสดิ์ ระยะทาง ๑,๐๐๐ เมตร | ๒๖๐,๐๐๐ | ๒๖๐,๐๐๐ | ๒๖๐,๐๐๐ | ๒๖๐,๐๐๐ | ๒๖๐,๐๐๐ | - มีการขยายเขตไฟฟ้าเพิ่มขึ้น - เกษตรกรผู้ได้รับประโยชน์ | - ประชาชนมีไฟฟ้าใช้อย่างทั่วถึง | - กองช่าง |
| ๒๓ | โครงการขยายเขตไฟฟ้าเพื่อการเกษตร หมู่ที่ ๑๑ บ้านดอนสว่าง | - เพื่อให้เกษตรกรได้มีไฟฟ้าใช้อย่างทั่วถึง | - เริ่มจากบ้านนายคำพอง - นานายสี ระยะทาง ๑,๐๐๐ เมตร | ๒๖๐,๐๐๐ | ๒๖๐,๐๐๐ | ๒๖๐,๐๐๐ | ๒๖๐,๐๐๐ | ๒๖๐,๐๐๐ | - มีการขยายเขตไฟฟ้าเพิ่มขึ้น - เกษตรกรผู้ได้รับประโยชน์ | - ประชาชนมีไฟฟ้าใช้อย่างทั่วถึง | - กองช่าง |
| ๒๔ | โครงการขยายเขตไฟฟ้าเพื่อการเกษตร หมู่ที่ ๑๑ บ้านดอนสว่าง | - เพื่อให้เกษตรกรได้มีไฟฟ้าใช้อย่างทั่วถึง | - เริ่มจากนายสุปัน เรียนพิช - นานายไพฑูรย์ ดอนมิ่งคุณ ประมาณ ๕๐๐ เมตร | ๑๓๐,๐๐๐ | ๑๓๐,๐๐๐ | ๑๓๐,๐๐๐ | ๑๓๐,๐๐๐ | ๑๓๐,๐๐๐ | - มีการขยายเขตไฟฟ้าเพิ่มขึ้น - เกษตรกรผู้ได้รับประโยชน์ | - ประชาชนมีไฟฟ้าใช้อย่างทั่วถึง | - กองช่าง |
| ๒๕ | โครงการขยายเขตไฟฟ้าเพื่อการเกษตร หมู่ที่ ๑๑ บ้านดอนสว่าง | - เพื่อให้เกษตรกรได้มีไฟฟ้าใช้อย่างทั่วถึง | - เริ่มจากนายจำปี ดรมิ่งคุณ - ที่นายนายสมบูรณ์ ดอนโคตรจันทร์ ระยะทาง ๑,๐๐๐ เมตร | ๒๖๐,๐๐๐ | ๒๖๐,๐๐๐ | ๒๖๐,๐๐๐ | ๒๖๐,๐๐๐ | ๒๖๐,๐๐๐ | - มีการขยายเขตไฟฟ้าเพิ่มขึ้น - เกษตรกรผู้ได้รับประโยชน์ | - ประชาชนมีไฟฟ้าใช้อย่างทั่วถึง | - กองช่าง |

ก. ยุทธศาสตร์จังหวัดที่ ๓. เพิ่มศักยภาพด้านการค้าการลงทุน เพื่อรองรับการขยายตัวทางเศรษฐกิจ

ข. ยุทธศาสตร์การพัฒนาขององค์การปกครองส่วนท้องถิ่นในเขตจังหวัดที่ ๓. การพัฒนาโครงสร้างการผลิตและสร้างความมั่นคงทางเศรษฐกิจในท้องถิ่น

๔. ยุทธศาสตร์ที่ ๔ การพัฒนาด้านโครงสร้างพื้นฐาน และการจัดการทรัพยากรน้ำ

๔.๑ แผนงานเคหะและชุมชน (ขยายเขตไฟฟ้าสาธารณะและสายดับ)

รายละเอียดโครงการพัฒนา
แผนพัฒนาท้องถิ่น (พ.ศ. ๒๕๖๖ - ๒๕๗๐)
องค์การบริหารส่วนตำบลแห่ใต้ อำเภอโกสุมพิสัย จังหวัดมหาสารคาม

| ที่ | โครงการ | วัตถุประสงค์ | เป้าหมาย (ผลผลิตของโครงการ) | งบประมาณ | | | | | ตัวชี้วัด (KPI) | ผลที่คาดว่าจะ ได้รับ | หน่วยงาน รับผิดชอบหลัก |
|-----|--|---|--|---------------|---------------|---------------|---------------|---------------|--|---------------------------------|---------------------------|
| | | | | ๒๕๖๖ (บาท) | ๒๕๖๗ (บาท) | ๒๕๖๘ (บาท) | ๒๕๖๙ (บาท) | ๒๕๗๐ (บาท) | | | |
| ๒๖ | โครงการขยายเขตไฟฟ้าเพื่อการเกษตร หมู่ที่ ๑๒ บ้านสันติสุข | - เพื่อให้ประชาชนที่ยังไม่มีไฟฟ้าได้ขยายเขตเข้าไปอย่างทั่วถึง | - เริ่มจากบ้านนายศิริ ดอนพันเมือง – บ้านนายนิคม อุพันธ์ ระยะเวลา ๑,๐๐๐ เมตร | ๒๖๐,๐๐๐ | ๒๖๐,๐๐๐ | ๒๖๐,๐๐๐ | ๒๖๐,๐๐๐ | ๒๖๐,๐๐๐ | - มีการขยายเขตไฟฟ้าเพิ่มขึ้น - เกษตรกรผู้ได้รับประโยชน์ | - ประชาชนมีไฟฟ้าใช้อย่างทั่วถึง | - กองช่าง |
| ๒๗ | โครงการขยายเขตไฟฟ้าเพื่อการเกษตร หมู่ที่ ๑๒ บ้านดอนสว่าง | - เพื่อให้ประชาชนที่ยังไม่มีไฟฟ้าได้ขยายเขตเข้าไปอย่างทั่วถึง | - ช่วงที่ ๑ จากบ้านนายพรมมา ดวงแสนวอ – บ้านนางบุญมี ถิ่นจันดา ระยะเวลา ๘๐ เมตร | ๔๐,๐๐๐ | ๔๐,๐๐๐ | ๔๐,๐๐๐ | ๔๐,๐๐๐ | ๔๐,๐๐๐ | - มีการขยายเขตไฟฟ้าเพิ่มขึ้น - เกษตรกรผู้ได้รับประโยชน์ | - ประชาชนมีไฟฟ้าใช้อย่างทั่วถึง | - กองช่าง |
| ๒๘ | โครงการขยายเขตไฟฟ้าเพื่อการเกษตร หมู่ที่ ๑๒ บ้านสันติสุข | - เพื่อให้ประชาชนที่ยังไม่มีไฟฟ้าได้ขยายเขตเข้าไปอย่างทั่วถึง | - จากนายชารี ตรีบ้านเขียว ไปถึงนางขวัญ นภา สารสวัสดิ์ ระยะเวลา ๘๐๐ เมตร | ๒๕๐,๐๐๐ | ๒๕๐,๐๐๐ | ๒๕๐,๐๐๐ | ๒๕๐,๐๐๐ | ๒๕๐,๐๐๐ | - มีการขยายเขตไฟฟ้าเพิ่มขึ้น - เกษตรกรผู้ได้รับประโยชน์ | - ประชาชนมีไฟฟ้าใช้อย่างทั่วถึง | - กองช่าง |
| ๒๙ | โครงการขยายเขตไฟฟ้าแรงต่ำ หมู่ที่ ๑๓ บ้านห้วยม่วง | - เพื่อให้ประชาชนที่ยังไม่มีไฟฟ้าได้ขยายเขตเข้าไปอย่างทั่วถึง | - ภายในหมู่บ้าน ระยะเวลา ๑,๐๐๐ เมตร | ๒๖๐,๐๐๐ | ๒๖๐,๐๐๐ | ๒๖๐,๐๐๐ | ๒๖๐,๐๐๐ | ๒๖๐,๐๐๐ | - มีการขยายเขตไฟฟ้าเพิ่มขึ้น - เกษตรกรผู้ได้รับประโยชน์ | - ประชาชนมีไฟฟ้าใช้อย่างทั่วถึง | - กองช่าง |

ก. ยุทธศาสตร์จังหวัดที่ ๓. เพิ่มศักยภาพด้านการค้าการลงทุน เพื่อรองรับการขยายตัวทางเศรษฐกิจ

ข. ยุทธศาสตร์การพัฒนาขององค์การปกครองส่วนท้องถิ่นในเขตจังหวัดที่ ๓. การพัฒนาโครงสร้างการผลิตและสร้างความมั่นคงทางเศรษฐกิจในท้องถิ่น

๔. ยุทธศาสตร์ที่ ๔ การพัฒนาด้านโครงสร้างพื้นฐาน และการจัดการทรัพยากรน้ำ

๔.๑ แผนงานเคหะและชุมชน (ขยายเขตไฟฟ้าสาธารณะและสายดับ)

รายละเอียดโครงการพัฒนา
แผนพัฒนาท้องถิ่น (พ.ศ. ๒๕๖๖ - ๒๕๗๐)
องค์การบริหารส่วนตำบลแท้ใต้ อำเภอกอสมพิสัย จังหวัดมหาสารคาม

| ที่ | โครงการ | วัตถุประสงค์ | เป้าหมาย (ผลผลิตของโครงการ) | งบประมาณ | | | | | ตัวชี้วัด (KPI) | ผลที่คาดว่าจะ ได้รับ | หน่วยงาน รับผิดชอบหลัก |
|-----|---|---|--|---------------|---------------|---------------|---------------|---------------|--|---------------------------------|---------------------------|
| | | | | ๒๕๖๖ (บาท) | ๒๕๖๗ (บาท) | ๒๕๖๘ (บาท) | ๒๕๖๙ (บาท) | ๒๕๗๐ (บาท) | | | |
| ๓๐ | โครงการขยายเขตไฟฟ้าเพื่อการเกษตร หมู่ที่ ๑๓ บ้านห้วยม่วง | - เพื่อให้ประชาชนที่ยังไม่มีไฟฟ้าได้ขยายเขตเข้าไปอย่างทั่วถึง | - เริ่มจากนายหันเรียนพิศ - ผนังกั้นน้ำ ระยะทาง ๔๐๐ เมตร | ๑๐๐,๐๐๐ | ๑๐๐,๐๐๐ | ๑๐๐,๐๐๐ | ๑๐๐,๐๐๐ | ๑๐๐,๐๐๐ | - มีการขยายเขตไฟฟ้าเพิ่มขึ้น - เกษตรกรผู้ได้รับประโยชน์ | - ประชาชนมีไฟฟ้าใช้อย่างทั่วถึง | - กองช่าง |
| ๓๑ | โครงการขยายเขตไฟฟ้าเพื่อการเกษตร หมู่ที่ ๑๓ บ้านห้วยม่วง | - เพื่อให้เกษตรกรได้มีไฟฟ้าใช้อย่างทั่วถึง | - เริ่มจากบ้านนางวาสนา - นานายคำพันธ์ ดวงแสนโว ระยะทาง ๑๓๐ เมตร | ๖๐,๐๐๐ | ๖๐,๐๐๐ | ๖๐,๐๐๐ | ๖๐,๐๐๐ | ๖๐,๐๐๐ | - มีการขยายเขตไฟฟ้าเพิ่มขึ้น - เกษตรกรผู้ได้รับประโยชน์ | - ประชาชนมีไฟฟ้าใช้อย่างทั่วถึง | - กองช่าง |
| ๓๒ | โครงการขยายเขตไฟฟ้าเพื่อการเกษตร หมู่ที่ ๑๓ บ้านห้วยม่วง | - เพื่อให้เกษตรกรได้มีไฟฟ้าใช้อย่างทั่วถึง | - เริ่มจากบ้านนายคำจันทร์ จอมคำสิงห์ - ถึงที่ นานายหนู สารสวัสดิ์ ระยะทาง ๕๐๐ เมตร | ๑๓๐,๐๐๐ | ๑๓๐,๐๐๐ | ๑๓๐,๐๐๐ | ๑๓๐,๐๐๐ | ๑๓๐,๐๐๐ | - มีการขยายเขตไฟฟ้าเพิ่มขึ้น - เกษตรกรผู้ได้รับประโยชน์ | - ประชาชนมีไฟฟ้าใช้อย่างทั่วถึง | - กองช่าง |
| ๓๓ | โครงการขยายเขตไฟฟ้าเพื่อการเกษตร หมู่ที่ ๑๔ บ้านดอนอิเอนเหนือ | - เพื่อให้เกษตรกรได้มีไฟฟ้าใช้อย่างทั่วถึง | - เริ่มจากที่นายนายบุญเลิศแสงไชย - ที่นายนายวินัยแสงไชย ระยะทาง ๕๐๐ เมตร | ๒๐๐,๐๐๐ | ๒๐๐,๐๐๐ | ๒๐๐,๐๐๐ | ๒๐๐,๐๐๐ | ๒๐๐,๐๐๐ | - มีการขยายเขตไฟฟ้าเพิ่มขึ้น - เกษตรกรผู้ได้รับประโยชน์ | - ประชาชนมีไฟฟ้าใช้อย่างทั่วถึง | - กองช่าง |

ก. ยุทธศาสตร์จังหวัดที่ ๓. เพิ่มศักยภาพด้านการค้าการลงทุน เพื่อรองรับการขยายตัวทางเศรษฐกิจ

ข. ยุทธศาสตร์การพัฒนาขององค์กรปกครองส่วนท้องถิ่นในเขตจังหวัดที่ ๓. การพัฒนาโครงสร้างการผลิตและสร้างความมั่นคงทางเศรษฐกิจในท้องถิ่น

๔. ยุทธศาสตร์ที่ ๔ การพัฒนาด้านโครงสร้างพื้นฐาน และการจัดการทรัพยากรน้ำ

๔.๑ แผนงานเคหะและชุมชน (ขยายเขตไฟฟ้าสาธารณะและสายดับ)

รายละเอียดโครงการพัฒนา
แผนพัฒนาท้องถิ่น (พ.ศ. ๒๕๖๖ - ๒๕๗๐)
องค์การบริหารส่วนตำบลแท้ใต้ อำเภอโกสุมพิสัย จังหวัดมหาสารคาม

| ที่ | โครงการ | วัตถุประสงค์ | เป้าหมาย (ผลผลิตของโครงการ) | งบประมาณ | | | | | ตัวชี้วัด (KPI) | ผลที่คาดว่าจะ ได้รับ | หน่วยงาน รับผิดชอบหลัก |
|-----|---|---|---|---------------|---------------|---------------|---------------|---------------|--|---------------------------------|---------------------------|
| | | | | ๒๕๖๖ (บาท) | ๒๕๖๗ (บาท) | ๒๕๖๘ (บาท) | ๒๕๖๙ (บาท) | ๒๕๗๐ (บาท) | | | |
| ๓๔ | โครงการขยายเขตไฟฟ้าเพื่อการเกษตร หมู่ที่ ๑๔ บ้านดอนอิเอนเหนือ | - เพื่อให้ประชาชนได้ใช้แสงสว่างในยามกลางคืน | จำนวน ๓ จุด คือ - จากบ้านนายสมพร สุขพะมาตย์ ถึงบ้านนาย วิรัตน์ ไชยเดช - จากบ้านนายกันหา ดวงลิวงค์ ถึงบ้านนางหนูเด็นชาญชัย - จากถนนคลอง ๑๓R ถึงนายนายสมควร บรรเทา | ๒๐๐,๐๐๐ | ๒๐๐,๐๐๐ | ๒๐๐,๐๐๐ | ๒๐๐,๐๐๐ | ๒๐๐,๐๐๐ | - มีการขยายเขตไฟฟ้าเพิ่มขึ้น - เกษตรกรผู้ได้รับประโยชน์ | - ประชาชนมีไฟฟ้าใช้อย่างทั่วถึง | - กองช่าง |
| ๓๕ | โครงการขยายเขตไฟฟ้าเพื่อการเกษตร หมู่ที่ ๑๔ บ้านดอนอิเอนเหนือ | - เพื่อให้เกษตรกรได้มีไฟฟ้าใช้อย่างทั่วถึง | - ภายในหมู่บ้าน | ๑๕๐,๐๐๐ | ๑๕๐,๐๐๐ | ๑๕๐,๐๐๐ | ๑๕๐,๐๐๐ | ๑๕๐,๐๐๐ | - มีการขยายเขตไฟฟ้าเพิ่มขึ้น - เกษตรกรผู้ได้รับประโยชน์ | - ประชาชนมีไฟฟ้าใช้อย่างทั่วถึง | - กองช่าง |
| ๓๖ | โครงการขยายเขตไฟฟ้าเพื่อการเกษตร หมู่ที่ ๑๕ บ้านโพหนอง | - เพื่อให้ประชาชนที่ยังไม่มีไฟฟ้าได้ขยายเขตเข้าไปอย่างทั่วถึง | - เริ่มจากบ้านนายสิงห์ - ที่นายนายดำรง ระยะทาง ๕๐๐ กิโลเมตร | ๑๕๐,๐๐๐ | ๑๕๐,๐๐๐ | ๑๕๐,๐๐๐ | ๑๕๐,๐๐๐ | ๑๕๐,๐๐๐ | - มีการขยายเขตไฟฟ้าเพิ่มขึ้น - เกษตรกรผู้ได้รับประโยชน์ | - ประชาชนมีไฟฟ้าใช้อย่างทั่วถึง | - กองช่าง |

ก. ยุทธศาสตร์จังหวัดที่ ๓. เพิ่มศักยภาพด้านการค้าการลงทุน เพื่อรองรับการขยายตัวทางเศรษฐกิจ

ข. ยุทธศาสตร์การพัฒนาขององค์กรปกครองส่วนท้องถิ่นในเขตจังหวัดที่ ๓. การพัฒนาโครงสร้างการผลิตและสร้างความมั่นคงทางเศรษฐกิจในท้องถิ่น

๔. ยุทธศาสตร์ที่ ๔ การพัฒนาด้านโครงสร้างพื้นฐาน และการจัดการทรัพยากรน้ำ

๔.๑ แผนงานเคหะและชุมชน (ขยายเขตไฟฟ้าสาธารณะและสายดับ)

รายละเอียดโครงการพัฒนา
แผนพัฒนาท้องถิ่น (พ.ศ. ๒๕๖๖ - ๒๕๗๐)
องค์การบริหารส่วนตำบลแท้ใต้ อำเภอกอสุ่มพิสัย จังหวัดมหาสารคาม

| ที่ | โครงการ | วัตถุประสงค์ | เป้าหมาย (ผลผลิตของโครงการ) | งบประมาณ | | | | | ตัวชี้วัด (KPI) | ผลที่คาดว่าจะ ได้รับ | หน่วยงาน รับผิดชอบหลัก |
|-----|--|--|--|---------------|---------------|---------------|---------------|---------------|--|-------------------------------------|---------------------------|
| | | | | ๒๕๖๖ (บาท) | ๒๕๖๗ (บาท) | ๒๕๖๘ (บาท) | ๒๕๖๙ (บาท) | ๒๕๗๐ (บาท) | | | |
| ๓๗ | โครงการขยายเขตไฟฟ้า เพื่อการเกษตร หมู่ที่ ๑๕ บ้านโพหนอง | - เพื่อให้ประชาชนที่ ยังไม่มีไฟฟ้าได้ขยาย เขตเข้าไปถึง | - ภายในหมู่บ้าน | ๑๐๐,๐๐๐ | ๑๐๐,๐๐๐ | ๑๐๐,๐๐๐ | ๑๐๐,๐๐๐ | ๑๐๐,๐๐๐ | - มีการขยายเขต ไฟฟ้าเพิ่มขึ้น - เกษตรกรผู้ ได้รับประโยชน์ | - ประชาชนมีไฟฟ้า ใช้อย่างทั่วถึง | - กองช่าง |
| ๓๘ | โครงการขยายเขตไฟฟ้า เพื่อการเกษตร หมู่ที่ ๑๕ บ้านโพหนอง | - เพื่อให้เกษตรกรได้มี ไฟฟ้าใช้อย่างทั่วถึง | - เริ่มจาก รพ.สต.บ้าน โพหนอง - นานายเคน ศิริสมบัติ ระยะทาง ๕๐๐ เมตร | ๑๕๐,๐๐๐ | ๑๕๐,๐๐๐ | ๑๕๐,๐๐๐ | ๑๕๐,๐๐๐ | ๑๕๐,๐๐๐ | - มีการขยายเขต ไฟฟ้าเพิ่มขึ้น - เกษตรกรผู้ ได้รับประโยชน์ | - ประชาชนมีไฟฟ้า ใช้อย่างทั่วถึง | - กองช่าง |
| ๓๙ | โครงการขยายเขตไฟฟ้า หมู่ที่ ๑๖ บ้านสันติสุข | - เพื่อให้ประชาชนที่ ยังไม่มีไฟฟ้าได้ขยาย เขตเข้าไปถึง | - เริ่มจากบ้านนายทอง ถิ่น-บ้านนายบุญชู ระยะทาง ๒๐๐ เมตร | ๖๐,๐๐๐ | ๖๐,๐๐๐ | ๖๐,๐๐๐ | ๖๐,๐๐๐ | ๖๐,๐๐๐ | - มีการขยายเขต ไฟฟ้าเพิ่มขึ้น - เกษตรกรผู้ ได้รับประโยชน์ | - ประชาชนมีไฟฟ้า ใช้อย่างทั่วถึง | - กองช่าง |
| ๔๐ | โครงการติดตั้งสายดับ ภายในหมู่บ้าน หมู่ที่ ๑๖ บ้านสันติสุข | - เพื่อให้ประชาชนได้ ใช้แสงสว่างในยาม กลางคืน | - ภายในหมู่บ้าน | ๑๐๐,๐๐๐ | ๑๐๐,๐๐๐ | ๑๐๐,๐๐๐ | ๑๐๐,๐๐๐ | ๑๐๐,๐๐๐ | - มีการติดตั้งสาย ดับเพิ่มขึ้น | - ประชาชนมีไฟฟ้า ใช้อย่างทั่วถึง | - กองช่าง |

ก. ยุทธศาสตร์จังหวัดที่ ๓. เพิ่มศักยภาพด้านการค้าการลงทุน เพื่อรองรับการขยายตัวทางเศรษฐกิจ

ข. ยุทธศาสตร์การพัฒนาขององค์การปกครองส่วนท้องถิ่นในเขตจังหวัดที่ ๓. การพัฒนาโครงสร้างการผลิตและสร้างความมั่นคงทางเศรษฐกิจในท้องถิ่น

๔. ยุทธศาสตร์ที่ ๔ การพัฒนาด้านโครงสร้างพื้นฐาน และการจัดการทรัพยากรน้ำ

๔.๑ แผนงานเคหะและชุมชน (ขยายเขตไฟฟ้าสาธารณะและสายดับ)

รายละเอียดโครงการพัฒนา
แผนพัฒนาท้องถิ่น (พ.ศ. ๒๕๖๖ - ๒๕๗๐)
องค์การบริหารส่วนตำบลแห่ใต้ อำเภอโกสุมพิสัย จังหวัดมหาสารคาม

| ที่ | โครงการ | วัตถุประสงค์ | เป้าหมาย (ผลผลิตของโครงการ) | งบประมาณ | | | | | ตัวชี้วัด (KPI) | ผลที่คาดว่าจะ ได้รับ | หน่วยงาน รับผิดชอบหลัก |
|-----|--|---|--|---------------|---------------|---------------|---------------|---------------|--|---------------------------------|---------------------------|
| | | | | ๒๕๖๖ (บาท) | ๒๕๖๗ (บาท) | ๒๕๖๘ (บาท) | ๒๕๖๙ (บาท) | ๒๕๗๐ (บาท) | | | |
| ๔๑ | โครงการขยายเขตไฟฟ้าเพื่อการเกษตร หมู่ที่ ๑๗ บ้านดอนสว่างโพธิ์ไทร | - เพื่อให้ประชาชนที่ยังไม่มีไฟฟ้าได้ขยายเขตเข้าไปอย่างทั่วถึง | - เริ่มจากบ้านนางคำนาง- นานายสมบัติ ระยะทาง ๑ กิโลเมตร | ๒๖๐,๐๐๐ | ๒๖๐,๐๐๐ | ๒๖๐,๐๐๐ | ๒๖๐,๐๐๐ | ๒๖๐,๐๐๐ | - มีการขยายเขตไฟฟ้าเพิ่มขึ้น - เกษตรกรผู้ได้รับประโยชน์ | - ประชาชนมีไฟฟ้าใช้อย่างทั่วถึง | - กองช่าง |
| ๔๒ | โครงการขยายเขตไฟฟ้าเพื่อการเกษตร หมู่ที่ ๑๗ บ้านดอนสว่างโพธิ์ไทร | - เพื่อให้ประชาชนที่ยังไม่มีไฟฟ้าได้ขยายเขตเข้าไปอย่างทั่วถึง | - เริ่มจากบ้านนายคำพองแสงไชย- นานายสี ดวงแสนโว ระยะทาง ๑ กิโลเมตร | ๒๖๐,๐๐๐ | ๒๖๐,๐๐๐ | ๒๖๐,๐๐๐ | ๒๖๐,๐๐๐ | ๒๖๐,๐๐๐ | - มีการขยายเขตไฟฟ้าเพิ่มขึ้น - เกษตรกรผู้ได้รับประโยชน์ | - ประชาชนมีไฟฟ้าใช้อย่างทั่วถึง | - กองช่าง |
| ๔๓ | โครงการขยายเขตไฟฟ้าแรงต่ำ หมู่ที่ ๑๘ บ้านป่าปอ | - เพื่อให้ประชาชนที่ยังไม่มีไฟฟ้าได้ขยายเขตเข้าไปอย่างทั่วถึง | - เริ่มจากบ้านนายไพลย์- บ้านนางนาง นาคครุฑ ระยะทาง ๔๐ เมตร | ๔๐,๐๐๐ | ๔๐,๐๐๐ | ๔๐,๐๐๐ | ๔๐,๐๐๐ | ๔๐,๐๐๐ | - มีการขยายเขตไฟฟ้าเพิ่มขึ้น - เกษตรกรผู้ได้รับประโยชน์ | - ประชาชนมีไฟฟ้าใช้อย่างทั่วถึง | - กองช่าง |
| ๔๔ | โครงการขยายเขตไฟฟ้าเพื่อการเกษตร หมู่ที่ ๑๘ บ้านป่าปอ | - เพื่อให้ประชาชนที่ยังไม่มีไฟฟ้าได้ขยายเขตเข้าไปอย่างทั่วถึง | - เริ่มจากนายเคน ไชยโวหาร - นานายขวัญชัย วงศ์วรรณ ระยะทาง ๑,๐๐๐ เมตร | ๒๖๐,๐๐๐ | ๒๖๐,๐๐๐ | ๒๖๐,๐๐๐ | ๒๖๐,๐๐๐ | ๒๖๐,๐๐๐ | - มีการขยายเขตไฟฟ้าเพิ่มขึ้น - เกษตรกรผู้ได้รับประโยชน์ | - ประชาชนมีไฟฟ้าใช้อย่างทั่วถึง | - กองช่าง |

ก. ยุทธศาสตร์จังหวัดที่ ๓. เพิ่มศักยภาพด้านการค้าการลงทุน เพื่อรองรับการขยายตัวทางเศรษฐกิจ

ข. ยุทธศาสตร์การพัฒนาขององค์กรปกครองส่วนท้องถิ่นในเขตจังหวัดที่ ๓. การพัฒนาโครงสร้างการผลิตและสร้างความมั่นคงทางเศรษฐกิจในท้องถิ่น

๔. ยุทธศาสตร์ที่ ๔ การพัฒนาด้านโครงสร้างพื้นฐาน และการจัดการทรัพยากรน้ำ

๔.๑ แผนงานเคหะและชุมชน (ขยายเขตไฟฟ้าสาธารณะและสายดับ)

รายละเอียดโครงการพัฒนา
แผนพัฒนาท้องถิ่น (พ.ศ. ๒๕๖๖ - ๒๕๗๐)
องค์การบริหารส่วนตำบลแห่ใต้ อำเภอโกสุมพิสัย จังหวัดมหาสารคาม

| ที่ | โครงการ | วัตถุประสงค์ | เป้าหมาย (ผลผลิตของโครงการ) | งบประมาณ | | | | | ตัวชี้วัด (KPI) | ผลที่คาดว่าจะ ได้รับ | หน่วยงาน รับผิดชอบหลัก |
|-----|--|---|---|---------------|---------------|---------------|---------------|---------------|--|---------------------------------|---------------------------|
| | | | | ๒๕๖๖ (บาท) | ๒๕๖๗ (บาท) | ๒๕๖๘ (บาท) | ๒๕๖๙ (บาท) | ๒๕๗๐ (บาท) | | | |
| ๔๕ | โครงการขยายเขตไฟฟ้าเพื่อการเกษตร หมู่ที่ ๑๙ บ้านโนนสะอาดนาแค | - เพื่อให้ประชาชนที่ยังไม่มีไฟฟ้าได้ขยายเขตเข้าไปถึงทั่วถึง | - เริ่มจากศาลากลางบ้าน-ผนังกันน้ำ ระยะทาง ๒๐๐ เมตร | ๖๐,๐๐๐ | ๖๐,๐๐๐ | ๖๐,๐๐๐ | ๖๐,๐๐๐ | ๖๐,๐๐๐ | - มีการขยายเขตไฟฟ้าเพิ่มขึ้น - เกษตรกรผู้ได้รับประโยชน์ | - ประชาชนมีไฟฟ้าใช้อย่างทั่วถึง | - กองช่าง |
| ๔๖ | โครงการขยายเขตไฟฟ้าแรงต่ำ หมู่ที่ ๑๙ บ้านโนนสะอาดนาแค | - เพื่อให้ประชาชนที่ยังไม่มีไฟฟ้าได้ขยายเขตเข้าไปถึงทั่วถึง | - เริ่มจากบ้านพักหลังโรงเรียน - บ้านนายสุรศักดิ์ ระยะทาง ๒๐๐ เมตร | ๖๐,๐๐๐ | ๖๐,๐๐๐ | ๖๐,๐๐๐ | ๖๐,๐๐๐ | ๖๐,๐๐๐ | - มีการขยายเขตไฟฟ้าเพิ่มขึ้น - เกษตรกรผู้ได้รับประโยชน์ | - ประชาชนมีไฟฟ้าใช้อย่างทั่วถึง | - กองช่าง |
| ๔๗ | โครงการขยายเขตไฟฟ้าในเขตพื้นที่ตำบลแห่ใต้ | - เพื่อให้ประชาชนที่ยังไม่มีไฟฟ้าได้ขยายเขตเข้าไปถึงทั่วถึง | - ทั้ง ๑๙ หมู่บ้าน ในเขตตำบลแห่ใต้ | ๕๐๐,๐๐๐ | ๕๐๐,๐๐๐ | ๕๐๐,๐๐๐ | ๕๐๐,๐๐๐ | ๕๐๐,๐๐๐ | - มีการขยายเขตไฟฟ้าเพิ่มขึ้น - เกษตรกรผู้ได้รับประโยชน์ | - ประชาชนมีไฟฟ้าใช้อย่างทั่วถึง | - กองช่าง |
| ๔๘ | โครงการติดตั้งสายดับในเขตพื้นที่ตำบลแห่ใต้ | - เพื่อให้ประชาชนตำบลแห่ใต้ ได้มีไฟฟ้าใช้ในยามกลางคืน | - ทั้ง ๑๙ หมู่บ้าน ในเขตตำบลแห่ใต้ | ๕๐๐,๐๐๐ | ๕๐๐,๐๐๐ | ๕๐๐,๐๐๐ | ๕๐๐,๐๐๐ | ๕๐๐,๐๐๐ | - มีการติดตั้งสายดับเพิ่มขึ้น | - ประชาชนมีไฟฟ้าใช้อย่างทั่วถึง | - กองช่าง |

ก. ยุทธศาสตร์จังหวัดที่ ๓. เพิ่มศักยภาพด้านการค้าการลงทุน เพื่อรองรับการขยายตัวทางเศรษฐกิจ

ข. ยุทธศาสตร์การพัฒนาขององค์การปกครองส่วนท้องถิ่นในเขตจังหวัดที่ ๓. การพัฒนาโครงสร้างการผลิตและสร้างความมั่นคงทางเศรษฐกิจในท้องถิ่น

๔. ยุทธศาสตร์ที่ ๔ การพัฒนาด้านโครงสร้างพื้นฐาน และการจัดการทรัพยากรน้ำ

๔.๑ แผนงานเคหะและชุมชน (ขยายเขตไฟฟ้าสาธารณะและสายดับ)

รายละเอียดโครงการพัฒนา
แผนพัฒนาท้องถิ่น (พ.ศ. ๒๕๖๖ - ๒๕๗๐)
องค์การบริหารส่วนตำบลแห่ใต้ อำเภอกอสุ่มพิสัย จังหวัดมหาสารคาม

| ที่ | โครงการ | วัตถุประสงค์ | เป้าหมาย (ผลผลิตของโครงการ) | งบประมาณ | | | | | ตัวชี้วัด (KPI) | ผลที่คาดว่าจะ ได้รับ | หน่วยงาน รับผิดชอบหลัก |
|------------|---|---|--|-------------------|-------------------|-------------------|-------------------|-------------------|-----------------------------------|-------------------------------------|---------------------------|
| | | | | ๒๕๖๖ (บาท) | ๒๕๖๗ (บาท) | ๒๕๖๘ (บาท) | ๒๕๖๙ (บาท) | ๒๕๗๐ (บาท) | | | |
| ๔๙ | โครงการติดตั้งสายดับ ภายในหมู่บ้าน หมู่ที่ ๖ บ้านโพนทอง | - เพื่อให้ประชาชน ได้ใช้แสงสว่างใน ยามกลางคืน | - เริ่มจากหม้อแปลงใหญ่ ตรงประปา ดอนป่าไผ่ - รพ.สต.โพนทอง ระยะทาง ๔๐๐ เมตร | ๑๐๐,๐๐๐ | ๑๐๐,๐๐๐ | ๑๐๐,๐๐๐ | ๑๐๐,๐๐๐ | ๑๐๐,๐๐๐ | - มีการติดตั้งสาย ดับเพิ่มขึ้น | - ประชาชนมีไฟฟ้า ใช้อย่างทั่วถึง | - กองช่าง |
| ๕๐ | โครงการขยายเขตไฟฟ้า แรงต่ำ หมู่ที่ ๘ บ้านคุดกอก | - เพื่อให้ประชาชน ที่ยังไม่มีไฟฟ้าได้ ขยายเขตเข้าไป อย่างทั่วถึง | - เริ่มจากประตูวัด - บ้าน นายประจักษ์ วรรณลี ระยะทาง ๕๐๐ เมตร | ๑๒๐,๐๐๐ | ๑๒๐,๐๐๐ | ๑๒๐,๐๐๐ | ๑๒๐,๐๐๐ | ๑๒๐,๐๐๐ | - มีการขยายเขต ไฟฟ้าเพิ่มขึ้น | - ประชาชนมีไฟฟ้า ใช้อย่างทั่วถึง | - กองช่าง |
| ๕๑ | โครงการติดตั้งสายดับ รอบหมู่บ้าน หมู่ที่ ๙ บ้านคุดกอก | เพื่อให้ประชาชนได้ ใช้แสงสว่างในยาม กลางคืน | - รอบหมู่บ้าน | ๑๕๐,๐๐๐ | ๑๕๐,๐๐๐ | ๑๕๐,๐๐๐ | ๑๕๐,๐๐๐ | ๑๕๐,๐๐๐ | - มีการติดตั้งสาย ดับเพิ่มขึ้น | - ประชาชนมีไฟฟ้า ใช้อย่างทั่วถึง | - กองช่าง |
| ๕๒ | โครงการขยายเขตไฟฟ้า เพื่อการเกษตร หมู่ที่ ๑๒ บ้านสันติสุข | เพื่อให้ประชาชน ที่ยังไม่มีไฟฟ้าได้ ขยายเขตเข้าไป อย่างทั่วถึง | - ภายในหมู่บ้าน | ๒๐๐,๐๐๐ | ๒๐๐,๐๐๐ | ๒๐๐,๐๐๐ | ๒๐๐,๐๐๐ | ๒๐๐,๐๐๐ | - มีการขยายเขต ไฟฟ้าเพิ่มขึ้น | - ประชาชนมีไฟฟ้า ใช้อย่างทั่วถึง | - กองช่าง |
| รวม | ๕๒ โครงการ | - | - | ๑๐,๐๖๐,๐๐๐ | ๑๐,๐๖๐,๐๐๐ | ๑๐,๐๖๐,๐๐๐ | ๑๐,๐๖๐,๐๐๐ | ๑๐,๐๖๐,๐๐๐ | | | |

ก. ยุทธศาสตร์จังหวัดที่ ๓. เพิ่มศักยภาพด้านการค้าการลงทุน เพื่อรองรับการขยายตัวทางเศรษฐกิจ

ข. ยุทธศาสตร์การพัฒนาขององค์กรปกครองส่วนท้องถิ่นในเขตจังหวัดที่ ๓. การพัฒนาโครงสร้างการผลิตและสร้างความมั่นคงทางเศรษฐกิจในท้องถิ่น

๔. ยุทธศาสตร์ที่ ๔ การพัฒนาด้านโครงสร้างพื้นฐาน และการจัดการทรัพยากรน้ำ

๔.๑ แผนงานเคหะและชุมชน (ระบบประปา)

รายละเอียดโครงการพัฒนา
แผนพัฒนาท้องถิ่น (พ.ศ. ๒๕๖๖ - ๒๕๗๐)
องค์การบริหารส่วนตำบลแท้ใต้ อำเภอกอสุ่มพิสัย จังหวัดมหาสารคาม

| ที่ | โครงการ | วัตถุประสงค์ | เป้าหมาย (ผลผลิตของโครงการ) | งบประมาณ | | | | | ตัวชี้วัด (KPI) | ผลที่คาดว่าจะ ได้รับ | หน่วยงาน รับผิดชอบหลัก |
|-----|--|---|---|---------------|---------------|---------------|---------------|---------------|--|---|---------------------------|
| | | | | ๒๕๖๖ (บาท) | ๒๕๖๗ (บาท) | ๒๕๖๘ (บาท) | ๒๕๖๙ (บาท) | ๒๕๗๐ (บาท) | | | |
| ๑ | โครงการปรับปรุง คุณภาพน้ำประปา หมู่ที่ ๖ บ้านโพหนอง | - เพื่อให้ประชาชนใน หมู่บ้านได้ใช้น้ำประปาที่ สะอาด | - คุณภาพน้ำดิบ ในการ ผลิตน้ำประปาที่สะอาด บริการประชาชน | ๒๐๐,๐๐๐ | ๒๐๐,๐๐๐ | ๒๐๐,๐๐๐ | ๒๐๐,๐๐๐ | ๒๐๐,๐๐๐ | - ร้อยละของ ระบบน้ำประปา ที่สะอาดและได้ มาตรฐาน | - ประชาชนใน ตำบลมีน้ำประปาใช้ ทั่วถึงทุกครัวเรือน | - กองช่าง |
| ๒ | โครงการซ่อมแซม ระบบประปาหมู่บ้าน หมู่ที่ ๗ บ้านโนนคัดเค้า | - เพื่อให้ประชาชนใน หมู่บ้านได้ใช้น้ำประปา ที่สะอาดอย่างทั่วถึง | - ซ่อมแซมระบบประปา ภายในหมู่บ้าน หมู่ที่ ๗ บ้านโนนคัดเค้า | ๕๐๐,๐๐๐ | ๕๐๐,๐๐๐ | ๕๐๐,๐๐๐ | ๕๐๐,๐๐๐ | ๕๐๐,๐๐๐ | - ร้อยละของ ระบบน้ำประปา ที่สะอาดและได้ มาตรฐาน | - ประชาชนใน ตำบลมีน้ำประปาที่ สะอาดใช้และทั่วถึง | - กองช่าง |
| ๓ | โครงการปรับปรุง คุณภาพน้ำประปา หมู่ที่ ๘ บ้านคุดกอก | - เพื่อให้ประชาชนใน หมู่บ้านได้ใช้น้ำประปาที่ สะอาดอย่างทั่วถึง | - ปรับปรุงคุณภาพ น้ำประปาภายใน หมู่บ้าน | ๑๐๐,๐๐๐ | ๑๐๐,๐๐๐ | ๑๐๐,๐๐๐ | ๑๐๐,๐๐๐ | ๑๐๐,๐๐๐ | - ร้อยละของ ระบบน้ำประปา ที่สะอาดและได้ มาตรฐาน | - ประชาชนใน ตำบลมีน้ำประปาใช้ ทั่วถึงทุกครัวเรือน | - กองช่าง |
| ๔ | โครงการซ่อมแซม ระบบประปาหมู่บ้าน หมู่ที่ ๘ บ้านคุดกอก | - เพื่อให้ประชาชนใน หมู่บ้านได้ใช้น้ำประปา ที่สะอาดอย่างทั่วถึง | - ซ่อมแซมระบบประปา ภายในหมู่บ้าน หมู่ที่ ๘ บ้านคุดกอก | ๕๐๐,๐๐๐ | ๕๐๐,๐๐๐ | ๕๐๐,๐๐๐ | ๕๐๐,๐๐๐ | ๕๐๐,๐๐๐ | - ร้อยละของ ระบบน้ำประปา ที่สะอาดและได้ มาตรฐาน | - ประชาชนใน ตำบลมีน้ำประปาที่ สะอาดใช้และทั่วถึง | - กองช่าง |

ก. ยุทธศาสตร์จังหวัดที่ ๓. เพิ่มศักยภาพด้านการค้าการลงทุน เพื่อรองรับการขยายตัวทางเศรษฐกิจ

ข. ยุทธศาสตร์การพัฒนาขององค์กรปกครองส่วนท้องถิ่นในเขตจังหวัดที่ ๓. การพัฒนาโครงสร้างการผลิตและสร้างความมั่นคงทางเศรษฐกิจในท้องถิ่น

๔. ยุทธศาสตร์ที่ ๔ การพัฒนาด้านโครงสร้างพื้นฐาน และการจัดการทรัพยากรน้ำ

๔.๑ แผนงานเคหะและชุมชน (ระบบประปา)

รายละเอียดโครงการพัฒนา
แผนพัฒนาท้องถิ่น (พ.ศ. ๒๕๖๖ - ๒๕๗๐)
องค์การบริหารส่วนตำบลแห่ใต้ อำเภอโกสุมพิสัย จังหวัดมหาสารคาม

| ที่ | โครงการ | วัตถุประสงค์ | เป้าหมาย (ผลผลิตของโครงการ) | งบประมาณ | | | | | ตัวชี้วัด (KPI) | ผลที่คาดว่าจะ ได้รับ | หน่วยงาน รับผิดชอบหลัก |
|-----|--|---|---|---------------|---------------|---------------|---------------|---------------|--|---|---------------------------|
| | | | | ๒๕๖๖ (บาท) | ๒๕๖๗ (บาท) | ๒๕๖๘ (บาท) | ๒๕๖๙ (บาท) | ๒๕๗๐ (บาท) | | | |
| ๕ | โครงการขยายเขตระบบประปาภายในหมู่บ้าน หมู่ที่ ๙ บ้านคุดปอ | - เพื่อให้ประชาชนในหมู่บ้านได้ใช้น้ำประปาที่สะอาดอย่างทั่วถึง | - ขยายเขตระบบประปาภายในหมู่บ้าน | ๕๐๐,๐๐๐ | ๕๐๐,๐๐๐ | ๕๐๐,๐๐๐ | ๕๐๐,๐๐๐ | ๕๐๐,๐๐๐ | - ร้อยละของระบบน้ำประปาที่สะอาดและได้มาตรฐาน | - ประชาชนในตำบลมีน้ำประปาใช้ | - กองช่าง |
| ๖ | โครงการปรับปรุงคุณภาพน้ำประปา หมู่ที่ ๑๖ บ้านสันติสุข | - เพื่อให้ประชาชนในหมู่บ้านได้ใช้น้ำประปาที่สะอาดอย่างทั่วถึง | - ปรับปรุงคุณภาพน้ำประปาภายในหมู่บ้าน | ๑๐๐,๐๐๐ | ๑๐๐,๐๐๐ | ๑๐๐,๐๐๐ | ๑๐๐,๐๐๐ | ๑๐๐,๐๐๐ | - ร้อยละของระบบน้ำประปาที่สะอาดและได้มาตรฐาน | - ประชาชนในตำบลมีน้ำประปาใช้ทั่วถึงทุกครัวเรือน | - กองช่าง |
| ๗ | โครงการวางท่อส่งน้ำ/ปรับปรุงคุณภาพน้ำประปา หมู่ที่ ๑๗ บ้านดอนสว่างโพธิ์ไทร | - เพื่อให้ประชาชนในหมู่บ้านได้ใช้น้ำประปาที่สะอาดอย่างทั่วถึง | - วางท่อส่งน้ำจากคลอง ๑๓R ถึงสระน้ำประปาหมู่บ้านเพื่อแก้ปัญหาขาดแคลนน้ำดื่มน้ำใช้ ทั้ง ๖ หมู่บ้าน | ๒๐๐,๐๐๐ | ๒๐๐,๐๐๐ | ๒๐๐,๐๐๐ | ๒๐๐,๐๐๐ | ๒๐๐,๐๐๐ | - ร้อยละของการระบายน้ำสะดวกยิ่งขึ้น | - ประชาชนในตำบลมีน้ำประปาใช้ทั่วถึงทุกครัวเรือน | - กองช่าง |
| ๘ | โครงการขยายต่อเติมท่อประปาภายในหมู่บ้าน หมู่ที่ ๑๙ บ้านโนนสะอาดนาแค | - เพื่อให้ประชาชนในหมู่บ้านได้ใช้น้ำประปาที่สะอาดอย่างทั่วถึง | - ขยายต่อเติมท่อประปาภายในหมู่บ้าน | ๓๐๐,๐๐๐ | ๓๐๐,๐๐๐ | ๓๐๐,๐๐๐ | ๓๐๐,๐๐๐ | ๓๐๐,๐๐๐ | - ร้อยละของระบบน้ำประปาที่สะอาดและได้มาตรฐาน | - ประชาชนในตำบลมีน้ำประปาใช้ | - กองช่าง |

ก. ยุทธศาสตร์จังหวัดที่ ๓. เพิ่มศักยภาพด้านการค้าการลงทุน เพื่อรองรับการขยายตัวทางเศรษฐกิจ

ข. ยุทธศาสตร์การพัฒนาขององค์การปกครองส่วนท้องถิ่นในเขตจังหวัดที่ ๓. การพัฒนาโครงสร้างการผลิตและสร้างความมั่นคงทางเศรษฐกิจในท้องถิ่น

๔. ยุทธศาสตร์ที่ ๔ การพัฒนาด้านโครงสร้างพื้นฐาน และการจัดการทรัพยากรน้ำ

๔.๑ แผนงานเคหะและชุมชน (ระบบประปา)

รายละเอียดโครงการพัฒนา
แผนพัฒนาท้องถิ่น (พ.ศ. ๒๕๖๖ - ๒๕๗๐)
องค์การบริหารส่วนตำบลแห่ใต้ อำเภอโกสุมพิสัย จังหวัดมหาสารคาม

| ที่ | โครงการ | วัตถุประสงค์ | เป้าหมาย (ผลผลิตของโครงการ) | งบประมาณ | | | | | ตัวชี้วัด (KPI) | ผลที่คาดว่าจะได้รับ | หน่วยงาน รับผิดชอบหลัก |
|-----|---|--|---|---------------|---------------|---------------|---------------|---------------|--|---|---------------------------|
| | | | | ๒๕๖๖ (บาท) | ๒๕๖๗ (บาท) | ๒๕๖๘ (บาท) | ๒๕๖๙ (บาท) | ๒๕๗๐ (บาท) | | | |
| ๙ | โครงการติดตั้งถังน้ำ และระบบจ่ายน้ำเพื่อ ใช้ภายใน อบต.แห่ใต้ | - เพื่อให้มีระบบจ่ายน้ำ ใช้ภายใน อบต.แห่ใต้ | - ที่ทำการองค์การ บริหารส่วนตำบลแห่ใต้ | ๑๐๐,๐๐๐ | ๑๐๐,๐๐๐ | ๑๐๐,๐๐๐ | ๑๐๐,๐๐๐ | ๑๐๐,๐๐๐ | - ร้อยละของ ระบบจ่ายน้ำที่ได้ มาตรฐาน | - อบต.แห่ใต้ ได้มีน้ำ ใช้อย่างทั่วถึง | - กองช่าง |
| ๑๐ | โครงการติดตั้งแผงโซ ล่าเซลล์ระบบประปา หมู่บ้าน ภายในเขต ตำบลแห่ใต้ | - เพื่อให้ประชาชนใน หมู่บ้านมีน้ำประปาที่ สะอาดใช้ทุกครัวเรือน อย่างทั่วถึง | - ทั้ง ๑๙ หมู่บ้าน ใน เขตตำบลแห่ใต้ | ๕๐๐,๐๐๐ | ๕๐๐,๐๐๐ | ๕๐๐,๐๐๐ | ๕๐๐,๐๐๐ | ๕๐๐,๐๐๐ | - ร้อยละของ ระบบน้ำประปาที่ สะอาดและได้ มาตรฐาน | - ประชาชนในชุมชน มีน้ำประปาที่สะอาด ใช้และทั่วถึง | - อบต.แห่ใต้ |
| รวม | ๑๐ โครงการ | - | - | ๓,๐๐๐,๐๐๐ | ๓,๐๐๐,๐๐๐ | ๓,๐๐๐,๐๐๐ | ๓,๐๐๐,๐๐๐ | ๓,๐๐๐,๐๐๐ | | | |

ก. ยุทธศาสตร์จังหวัดที่ ๓. เพิ่มศักยภาพด้านการค้าการลงทุน เพื่อรองรับการขยายตัวทางเศรษฐกิจ

ข. ยุทธศาสตร์การพัฒนาขององค์การปกครองส่วนท้องถิ่นในเขตจังหวัดที่ ๓. การพัฒนาโครงสร้างการผลิตและสร้างความมั่นคงทางเศรษฐกิจในท้องถิ่น

๔. ยุทธศาสตร์ที่ ๔ การพัฒนาด้านโครงสร้างพื้นฐาน และการจัดการทรัพยากรน้ำ

๔.๒ แผนงานอุตสาหกรรมและการโยธา (ก่อสร้าง/ปรับปรุงซ่อมแซมถนน คสล./ลาดยาง)

รายละเอียดโครงการพัฒนา
แผนพัฒนาท้องถิ่น (พ.ศ. ๒๕๖๖ - ๒๕๗๐)
องค์การบริหารส่วนตำบลแห่ใต้ อำเภอโกสุมพิสัย จังหวัดมหาสารคาม

| ที่ | โครงการ | วัตถุประสงค์ | เป้าหมาย (ผลผลิตของโครงการ) | งบประมาณ | | | | | ตัวชี้วัด (KPI) | ผลที่คาดว่าจะ ได้รับ | หน่วยงาน รับผิดชอบหลัก |
|-----|--|---|--|---------------|---------------|---------------|---------------|---------------|--|--------------------------------|---------------------------|
| | | | | ๒๕๖๖ (บาท) | ๒๕๖๗ (บาท) | ๒๕๖๘ (บาท) | ๒๕๖๙ (บาท) | ๒๕๗๐ (บาท) | | | |
| ๑ | โครงการก่อสร้างถนน คสล. หมู่ที่ ๑ บ้านแห่ใต้ | - เพื่อให้ถนนได้ มาตรฐาน | - เริ่มจากบ้านนายสมดี ทะเลาด - บ้านนายแสงดาว พื้นที่ ๓*๑๐๐ เมตร | ๒๐๐,๐๐๐ | ๒๐๐,๐๐๐ | ๒๐๐,๐๐๐ | ๒๐๐,๐๐๐ | ๒๐๐,๐๐๐ | - ร้อยละของถนน ที่ได้มาตรฐาน | - ทำให้ประชาชน เดินทางสะดวก | - กองช่าง |
| ๒ | โครงการก่อสร้างทางเท้า คอนกรีตเสริมเหล็ก สำหรับออกกำลังกาย หมู่ที่ ๑ บ้านแห่ใต้ | - เพื่อให้ ประชาชนได้ ออกกำลังกาย | - รอบหนองสระ ช่าง อบต. แห่ใต้ หมู่ที่ ๑ บ้านแห่ใต้ | ๒๐๐,๐๐๐ | ๒๐๐,๐๐๐ | ๒๐๐,๐๐๐ | ๒๐๐,๐๐๐ | ๒๐๐,๐๐๐ | - ร้อยละของ ประชาชนใน ชุมชนมีสถานที่ได้ ออกกำลังกาย | - ประชาชนได้ออก กำลังกาย | - กองช่าง |
| ๓ | โครงการซ่อมแซมถนน คสล. หมู่ที่ ๑ บ้านแห่ใต้ | - เพื่อซ่อมแซม ถนนให้ได้ มาตรฐาน | - เริ่มจากบ้านนายบุญถม ศรีคุณฮาด - บ้านนายวิชัย สุนันตะกุล ขนาดกว้าง ๔ เมตร หนา ๐.๑๕ เมตร ระยะทาง ๘๐๐ เมตร | ๓๕๐,๐๐๐ | ๓๕๐,๐๐๐ | ๓๕๐,๐๐๐ | ๓๕๐,๐๐๐ | ๓๕๐,๐๐๐ | - ถนนที่ชำรุดได้รับ การซ่อมแซม | - ทำให้ประชาชน เดินทางสะดวก | - กองช่าง |

รายละเอียดโครงการพัฒนา
แผนพัฒนาท้องถิ่น (พ.ศ. ๒๕๖๖ - ๒๕๗๐)
องค์การบริหารส่วนตำบลแห่ใต้ อำเภอโกสุมพิสัย จังหวัดมหาสารคาม

ก. ยุทธศาสตร์จังหวัดที่ ๓. เพิ่มศักยภาพด้านการค้าการลงทุน เพื่อรองรับการขยายตัวทางเศรษฐกิจ

ข. ยุทธศาสตร์การพัฒนาขององค์กรปกครองส่วนท้องถิ่นในเขตจังหวัดที่ ๓. การพัฒนาโครงสร้างการผลิตและสร้างความมั่นคงทางเศรษฐกิจในท้องถิ่น

๔. ยุทธศาสตร์ที่ ๔ การพัฒนาด้านโครงสร้างพื้นฐาน และการจัดการทรัพยากรน้ำ

๔.๒ แผนงานอุตสาหกรรมและการโยธา (ก่อสร้าง/ปรับปรุงซ่อมแซมถนน คสล./ลาดยาง)

| ที่ | โครงการ | วัตถุประสงค์ | เป้าหมาย (ผลผลิตของโครงการ) | งบประมาณ | | | | | ตัวชี้วัด (KPI) | ผลที่คาดว่าจะ ได้รับ | หน่วยงาน รับผิดชอบหลัก |
|-----|--|-----------------------------|---|---------------|---------------|---------------|---------------|---------------|---------------------------------------|--------------------------------|---------------------------|
| | | | | ๒๕๖๖ (บาท) | ๒๕๖๗ (บาท) | ๒๕๖๘ (บาท) | ๒๕๖๙ (บาท) | ๒๕๗๐ (บาท) | | | |
| ๔ | โครงการก่อสร้างถนน คสล. หมู่ที่ ๑ บ้านแห่ใต้ | - เพื่อให้ถนนได้ มาตรฐาน | - เริ่มต่อจากถนน คสล.เดิม บริเวณบ้านนายบุญถม ศรีคุณ ฮาด ออกไปทางบ้านนายวิชัย สุนันตะกุล ขนาดผิวจราจร กว้าง ๔ เมตร ทน ๐.๑๕ เมตร ระยะทาง ๔๙ เมตร | ๑๐๐,๐๐๐ | ๑๐๐,๐๐๐ | ๑๐๐,๐๐๐ | ๑๐๐,๐๐๐ | ๑๐๐,๐๐๐ | - ร้อยละของถนน ที่ได้มาตรฐาน | - ทำให้ประชาชน เดินทางสะดวก | - กองช่าง |
| ๕ | โครงการก่อสร้างถนน คสล. หมู่ที่ ๒ บ้านแห่ใต้ | - เพื่อให้ถนนได้ มาตรฐาน | - เริ่มจากบ้านประสิทธิ์ ชัยน คร - บ้านนายเสน แสนวิชัย ขนาด ๓*๑๐๐ ม. | ๒๐๐,๐๐๐ | ๒๐๐,๐๐๐ | ๒๐๐,๐๐๐ | ๒๐๐,๐๐๐ | ๒๐๐,๐๐๐ | - ร้อยละของถนน ที่ได้มาตรฐาน | - ทำให้ประชาชน เดินทางสะดวก | - กองช่าง |
| ๖ | โครงการซ่อมแซมถนน คสล. หมู่ที่ ๒ บ้านแห่ใต้ | - เพื่อให้ถนนได้ มาตรฐาน | - เริ่มจากบ้านนายจันทร์ คามูลทา - ถึงที่นายทวี ศรีหาบัว ระยะทาง ๕๐ ม. | ๑๑๐,๐๐๐ | ๑๑๐,๐๐๐ | ๑๑๐,๐๐๐ | ๑๑๐,๐๐๐ | ๑๑๐,๐๐๐ | - ถนนที่ชำรุด ได้รับการ ซ่อมแซม | - ทำให้ประชาชน เดินทางสะดวก | - กองช่าง |
| ๗ | โครงการก่อสร้างถนน คสล. หมู่ที่ ๒ บ้านแห่ใต้ | - เพื่อให้ถนนได้ มาตรฐาน | - เริ่มจากบ้านนายเต็ม สีแพน บาล - บ้านนางเปลี่ยน ศรีจัน โคตร ขนาด ๓*๑๐๐ เมตร | ๒๐๐,๐๐๐ | ๒๐๐,๐๐๐ | ๒๐๐,๐๐๐ | ๒๐๐,๐๐๐ | ๒๐๐,๐๐๐ | - ร้อยละของถนน ที่ได้มาตรฐาน | - ทำให้ประชาชน เดินทางสะดวก | - กองช่าง |

รายละเอียดโครงการพัฒนา
แผนพัฒนาท้องถิ่น (พ.ศ. ๒๕๖๖ - ๒๕๗๐)
องค์การบริหารส่วนตำบลแห่ใต้ อำเภอโกสุมพิสัย จังหวัดมหาสารคาม

- ก. ยุทธศาสตร์จังหวัดที่ ๓. เพิ่มศักยภาพด้านการค้าการลงทุน เพื่อรองรับการขยายตัวทางเศรษฐกิจ
- ข. ยุทธศาสตร์การพัฒนาขององค์กรปกครองส่วนท้องถิ่นในเขตจังหวัดที่ ๓. การพัฒนาโครงสร้างการผลิตและสร้างความมั่นคงทางเศรษฐกิจในท้องถิ่น
๔. ยุทธศาสตร์ที่ ๔ การพัฒนาด้านโครงสร้างพื้นฐาน และการจัดการทรัพยากรน้ำ
- ๔.๒ แผนงานอุตสาหกรรมและการโยธา (ก่อสร้าง/ปรับปรุงซ่อมแซมถนน คสล./ลาดยาง)

| ที่ | โครงการ | วัตถุประสงค์ | เป้าหมาย (ผลผลิตของโครงการ) | งบประมาณ | | | | | ตัวชี้วัด (KPI) | ผลที่คาดว่าจะ ได้รับ | หน่วยงาน รับผิดชอบหลัก |
|-----|--|-----------------------------|--|---------------|---------------|---------------|---------------|---------------|---------------------------------|--------------------------------|---------------------------|
| | | | | ๒๕๖๖ (บาท) | ๒๕๖๗ (บาท) | ๒๕๖๘ (บาท) | ๒๕๖๙ (บาท) | ๒๕๗๐ (บาท) | | | |
| ๘ | โครงการก่อสร้างถนน คสล. หมู่ที่ ๒ บ้านแห่ใต้ | - เพื่อให้ถนนได้ มาตรฐาน | - เริ่มจากหลังบ้านนายเรือง สีสุรี - บ้านนายสุพจน์ ดรพลก้อม ระยะทาง ๕๐๐ เมตร | ๒๒๐,๐๐๐ | ๒๒๐,๐๐๐ | ๒๒๐,๐๐๐ | ๒๒๐,๐๐๐ | ๒๒๐,๐๐๐ | - ร้อยละของถนน ที่ได้มาตรฐาน | - ทำให้ประชาชน เดินทางสะดวก | - กองช่าง |
| ๙ | โครงการก่อสร้างถนน คสล. ภายในหมู่บ้าน หมู่ที่ ๒ บ้านแห่ใต้ | - เพื่อให้ถนนได้ มาตรฐาน | - ภายในหมู่บ้าน หมู่ที่ ๒ บ้านแห่ใต้ | ๕๐๐,๐๐๐ | ๕๐๐,๐๐๐ | ๕๐๐,๐๐๐ | ๕๐๐,๐๐๐ | ๕๐๐,๐๐๐ | - ร้อยละของถนน ที่ได้มาตรฐาน | - ทำให้ประชาชน เดินทางสะดวก | - กองช่าง |
| ๑๐ | โครงการก่อสร้างถนน คสล. หมู่ที่ ๒ บ้านแห่ใต้ | - เพื่อให้ถนนได้ มาตรฐาน | - เริ่มจากบ้านนายณัฐวุฒิ พุก นุช ออกไปทางบ้านนายสมศรี สีพาทย์ ขนาดกว้าง ๓ เมตร หนา ๐.๑๕ เมตร ระยะทาง ๕๑ เมตร | ๑๐๐,๐๐๐ | ๑๐๐,๐๐๐ | ๑๐๐,๐๐๐ | ๑๐๐,๐๐๐ | ๑๐๐,๐๐๐ | - ร้อยละของถนน ที่ได้มาตรฐาน | - ทำให้ประชาชน เดินทางสะดวก | - กองช่าง |

รายละเอียดโครงการพัฒนา
แผนพัฒนาท้องถิ่น (พ.ศ. ๒๕๖๖ - ๒๕๗๐)
องค์การบริหารส่วนตำบลแห่ใต้ อำเภอโกสุมพิสัย จังหวัดมหาสารคาม

- ก. ยุทธศาสตร์จังหวัดที่ ๓. เพิ่มศักยภาพด้านการค้าการลงทุน เพื่อรองรับการขยายตัวทางเศรษฐกิจ
- ข. ยุทธศาสตร์การพัฒนาขององค์กรปกครองส่วนท้องถิ่นในเขตจังหวัดที่ ๓. การพัฒนาโครงสร้างการผลิตและสร้างความมั่นคงทางเศรษฐกิจในท้องถิ่น
๔. ยุทธศาสตร์ที่ ๔ การพัฒนาด้านโครงสร้างพื้นฐาน และการจัดการทรัพยากรน้ำ
- ๔.๒ แผนงานอุตสาหกรรมและการโยธา (ก่อสร้าง/ปรับปรุงซ่อมแซมถนน คสล./ลาดยาง)

| ที่ | โครงการ | วัตถุประสงค์ | เป้าหมาย (ผลผลิตของโครงการ) | งบประมาณ | | | | | ตัวชี้วัด (KPI) | ผลที่คาดว่าจะ ได้รับ | หน่วยงาน รับผิดชอบหลัก |
|-----|--|-----------------------------|--|---------------|---------------|---------------|---------------|---------------|---------------------------------|--------------------------------|---------------------------|
| | | | | ๒๕๖๖ (บาท) | ๒๕๖๗ (บาท) | ๒๕๖๘ (บาท) | ๒๕๖๙ (บาท) | ๒๕๗๐ (บาท) | | | |
| ๑๑ | โครงการปรับปรุง ซ่อมแซมถนน คสล. หมู่ที่ ๒ บ้านแห่ใต้ | - เพื่อให้ถนนได้ มาตรฐาน | - เริ่มต่อจากถนน คสล.เดิม (บริเวณบ้านนายวิเชียร ศรีแพน บาล) ออกไปทางถนนหลัง ที่ทำการ อบต.แห่ใต้ ขนาด กว้าง ๔ เมตร หนา ๐.๑๕ เมตร ระยะทาง ๓๕ เมตร | ๘๐,๐๐๐ | ๘๐,๐๐๐ | ๘๐,๐๐๐ | ๘๐,๐๐๐ | ๘๐,๐๐๐ | - ร้อยละของถนน ที่ได้มาตรฐาน | - ทำให้ประชาชน เดินทางสะดวก | - กองช่าง |
| ๑๒ | โครงการก่อสร้างถนน คสล. หมู่ที่ ๓ บ้านแห่ศรีวิสัย | - เพื่อให้ถนนได้ มาตรฐาน | - เริ่มจากบ้านนายสี ลาสุนนท์ - คลองชลประทาน พร้อมท่อ ระบายน้ำ ระยะทาง ๑๕๐ เมตร | ๓๓๐,๐๐๐ | ๓๓๐,๐๐๐ | ๓๓๐,๐๐๐ | ๓๓๐,๐๐๐ | ๓๓๐,๐๐๐ | - ร้อยละของถนน ที่ได้มาตรฐาน | - ทำให้ประชาชน เดินทางสะดวก | - กองช่าง |
| ๑๓ | โครงการก่อสร้างถนน คสล. หมู่ที่ ๓ บ้านแห่ศรีวิสัย | - เพื่อให้ถนนได้ มาตรฐาน | - เริ่มจากศูนย์ หมู่ที่ ๓ - บ้าน นางนารี โสภาวรรม ระยะทาง ๑๕๐ เมตร | ๓๓๐,๐๐๐ | ๓๓๐,๐๐๐ | ๓๓๐,๐๐๐ | ๓๓๐,๐๐๐ | ๓๓๐,๐๐๐ | - ร้อยละของถนน ที่ได้มาตรฐาน | - ทำให้ประชาชน เดินทางสะดวก | - กองช่าง |

รายละเอียดโครงการพัฒนา
แผนพัฒนาท้องถิ่น (พ.ศ. ๒๕๖๖ - ๒๕๗๐)
องค์การบริหารส่วนตำบลแท้ใต้ อำเภอโกสุมพิสัย จังหวัดมหาสารคาม

ก. ยุทธศาสตร์จังหวัดที่ ๓. เพิ่มศักยภาพด้านการค้าการลงทุน เพื่อรองรับการขยายตัวทางเศรษฐกิจ

ข. ยุทธศาสตร์การพัฒนาขององค์กรปกครองส่วนท้องถิ่นในเขตจังหวัดที่ ๓. การพัฒนาโครงสร้างการผลิตและสร้างความมั่นคงทางเศรษฐกิจในท้องถิ่น

๔. ยุทธศาสตร์ที่ ๔ การพัฒนาด้านโครงสร้างพื้นฐาน และการจัดการทรัพยากรน้ำ

๔.๒ แผนงานอุตสาหกรรมและการโยธา (ก่อสร้าง/ปรับปรุงซ่อมแซมถนน คสล./ลาดยาง)

| ที่ | โครงการ | วัตถุประสงค์ | เป้าหมาย (ผลผลิตของโครงการ) | งบประมาณ | | | | | ตัวชี้วัด (KPI) | ผลที่คาดว่าจะ ได้รับ | หน่วยงาน รับผิดชอบหลัก |
|-----|---|---|--|---------------|---------------|---------------|---------------|---------------|---------------------------------|---|---------------------------|
| | | | | ๒๕๖๖ (บาท) | ๒๕๖๗ (บาท) | ๒๕๖๘ (บาท) | ๒๕๖๙ (บาท) | ๒๕๗๐ (บาท) | | | |
| ๑๔ | โครงการก่อสร้างถนน คสล. หมู่ที่ ๓ บ้านแห่ศรีวิสัย | - เพื่อให้ถนนได้ มาตรฐาน | - เริ่มจากคลองชลประทาน - นางางทองสา พันธะสาร ระยะทาง ๑๕๐ เมตร | ๓๓๐,๐๐๐ | ๓๓๐,๐๐๐ | ๓๓๐,๐๐๐ | ๓๓๐,๐๐๐ | ๓๓๐,๐๐๐ | - ร้อยละของถนน ที่ได้มาตรฐาน | - ทำให้ประชาชน เดินทางสะดวก | - กองช่าง |
| ๑๕ | โครงการก่อสร้างถนน คสล. หมู่ที่ ๓ บ้านแห่ศรีวิสัย | - เพื่อให้ถนนได้ มาตรฐาน | - เริ่มจากนายนายคำพันธ์ พันธะน้อย - นานายทา ดอนมิ่งคุณ ระยะทาง ๑,๕๐๐ เมตร | ๕๐๐,๐๐๐ | ๕๐๐,๐๐๐ | ๕๐๐,๐๐๐ | ๕๐๐,๐๐๐ | ๕๐๐,๐๐๐ | - ร้อยละของถนน ที่ได้มาตรฐาน | - ทำให้ประชาชน เดินทางสะดวก | - กองช่าง |
| ๑๖ | โครงการก่อสร้างถนน คสล. เพื่อการเกษตร หมู่ที่ ๓ บ้านแห่ศรี วิสัย | - เพื่อให้เกษตรกร มีความสะดวกใน การขนส่งผลผลิต ทางการเกษตร | - จากบ้านนายสุนทร สิงบุตร - นานายสมชาย ดวงมะฮุง กว้าง ๕ เมตร หนา ๐.๑๕ เมตร ระยะทาง ๘๐๐ เมตร | ๕๐๐,๐๐๐ | ๕๐๐,๐๐๐ | ๕๐๐,๐๐๐ | ๕๐๐,๐๐๐ | ๕๐๐,๐๐๐ | - ร้อยละของถนน ที่ได้มาตรฐาน | - ประชาชนมีการ คมนาคมที่สะดวก รวดเร็ว | - กองช่าง |
| ๑๗ | โครงการก่อสร้างถนน คสล. หมู่ที่ ๓ บ้านแห่ ศรีวิสัย | - เพื่อให้ถนนได้ มาตรฐาน | - เริ่มต่อจากถนน คสล.เดิม บริเวณบ้านนายประมวล อุทรส ออกไปทางบ้านคันทอง ขนาดผิวจราจรกว้าง ๔ เมตร หนา ๐.๑๕ เมตร ระยะทาง ๕๐ เมตร | ๑๒๐,๐๐๐ | ๑๒๐,๐๐๐ | ๑๒๐,๐๐๐ | ๑๒๐,๐๐๐ | ๑๒๐,๐๐๐ | - ร้อยละของถนน ที่ได้มาตรฐาน | - ทำให้ประชาชน เดินทางสะดวก | - กองช่าง |

รายละเอียดโครงการพัฒนา
แผนพัฒนาท้องถิ่น (พ.ศ. ๒๕๖๖ - ๒๕๗๐)
องค์การบริหารส่วนตำบลแห่ใต้ อำเภอโกสุมพิสัย จังหวัดมหาสารคาม

ก. ยุทธศาสตร์จังหวัดที่ ๓. เพิ่มศักยภาพด้านการค้าการลงทุน เพื่อรองรับการขยายตัวทางเศรษฐกิจ

ข. ยุทธศาสตร์การพัฒนาขององค์กรปกครองส่วนท้องถิ่นในเขตจังหวัดที่ ๓. การพัฒนาโครงสร้างการผลิตและสร้างความมั่นคงทางเศรษฐกิจในท้องถิ่น

๔. ยุทธศาสตร์ที่ ๔ การพัฒนาด้านโครงสร้างพื้นฐาน และการจัดการทรัพยากรน้ำ

๔.๒ แผนงานอุตสาหกรรมและการโยธา (ก่อสร้าง/ปรับปรุงซ่อมแซมถนน คสล./ลาดยาง)

| ที่ | โครงการ | วัตถุประสงค์ | เป้าหมาย (ผลผลิตของโครงการ) | งบประมาณ | | | | | ตัวชี้วัด (KPI) | ผลที่คาดว่าจะ ได้รับ | หน่วยงาน รับผิดชอบหลัก |
|-----|---|-------------------------|--|---------------|---------------|---------------|---------------|---------------|-----------------------------|----------------------------|---------------------------|
| | | | | ๒๕๖๖ (บาท) | ๒๕๖๗ (บาท) | ๒๕๖๘ (บาท) | ๒๕๖๙ (บาท) | ๒๕๗๐ (บาท) | | | |
| ๑๘ | โครงการก่อสร้างถนน คสล. ภายในหมู่บ้าน หมู่ที่ ๓ บ้านแห่ศรีวิสัย | - เพื่อให้ถนนได้มาตรฐาน | จำนวน ๒ เส้น คือ - ภายในหมู่บ้าน ขนาดกว้าง ๔ เมตร หนา ๐.๑๕ เมตร ระยะทาง ๑๕๐ เมตร - เส้นริมคลอง ขนาดกว้าง ๔ เมตร หนา ๐.๑๕ เมตร ระยะทาง ๘๐๐ เมตร | ๒๐๐,๐๐๐ | ๒๐๐,๐๐๐ | ๒๐๐,๐๐๐ | ๒๐๐,๐๐๐ | ๒๐๐,๐๐๐ | - ร้อยละของถนนที่ได้มาตรฐาน | - ทำให้ประชาชนเดินทางสะดวก | - กองช่าง |
| ๑๙ | โครงการก่อสร้างถนน คสล. หมู่ที่ ๓ บ้านแห่ศรีวิสัย | - เพื่อให้ถนนได้มาตรฐาน | - เริ่มจาก คสล. เส้นกลางหมู่บ้านถึงบ้านนายประเวศ เสนกระจาย ขนาดกว้าง ๔ เมตร หนา ๐.๑๕ เมตร ระยะทาง ๕๐ เมตร | ๑๒๐,๐๐๐ | ๑๒๐,๐๐๐ | ๑๒๐,๐๐๐ | ๑๒๐,๐๐๐ | ๑๒๐,๐๐๐ | - ร้อยละของถนนที่ได้มาตรฐาน | - ทำให้ประชาชนเดินทางสะดวก | - กองช่าง |
| ๒๐ | โครงการก่อสร้างถนน คสล. หมู่ที่ ๔ บ้านเหล่าแดง | - เพื่อให้ถนนได้มาตรฐาน | - เริ่มจากบ้านเหล่าแดง หมู่ที่ ๔ - บ้านคันจ้อง หมู่ที่ ๕ | ๕๐๐,๐๐๐ | ๕๐๐,๐๐๐ | ๕๐๐,๐๐๐ | ๕๐๐,๐๐๐ | ๕๐๐,๐๐๐ | - ร้อยละของถนนที่ได้มาตรฐาน | - ทำให้ประชาชนเดินทางสะดวก | - กองช่าง |

รายละเอียดโครงการพัฒนา
แผนพัฒนาท้องถิ่น (พ.ศ. ๒๕๖๖ - ๒๕๗๐)
องค์การบริหารส่วนตำบลแห่ใต้ อำเภอโกสุมพิสัย จังหวัดมหาสารคาม

ก. ยุทธศาสตร์จังหวัดที่ ๓. เพิ่มศักยภาพด้านการค้าการลงทุน เพื่อรองรับการขยายตัวทางเศรษฐกิจ

ข. ยุทธศาสตร์การพัฒนาขององค์กรปกครองส่วนท้องถิ่นในเขตจังหวัดที่ ๓. การพัฒนาโครงสร้างการผลิตและสร้างความมั่นคงทางเศรษฐกิจในท้องถิ่น

๔. ยุทธศาสตร์ที่ ๔ การพัฒนาด้านโครงสร้างพื้นฐาน และการจัดการทรัพยากรน้ำ

๔.๒ แผนงานอุตสาหกรรมและการโยธา (ก่อสร้าง/ปรับปรุงซ่อมแซมถนน คสล./ลาดยาง)

| ที่ | โครงการ | วัตถุประสงค์ | เป้าหมาย (ผลผลิตของโครงการ) | งบประมาณ | | | | | ตัวชี้วัด (KPI) | ผลที่คาดว่าจะ ได้รับ | หน่วยงาน รับผิดชอบหลัก |
|-----|--|--------------------------------|---|---------------|---------------|---------------|---------------|---------------|-------------------------------|----------------------------|---------------------------|
| | | | | ๒๕๖๖ (บาท) | ๒๕๖๗ (บาท) | ๒๕๖๘ (บาท) | ๒๕๖๙ (บาท) | ๒๕๗๐ (บาท) | | | |
| ๒๑ | โครงการซ่อมแซมถนน คสล. หมู่ที่ ๔ บ้านเหล่าแดง | - เพื่อซ่อมแซมถนนให้ได้มาตรฐาน | - เริ่มจากบ้านนายประจักษ์ จันดาโรจน์ - บ้านนายพิทักษ์ ถิ่นจันดา ขนาดกว้าง ๔ เมตร หนา ๐.๑๕ เมตร ระยะทาง ๔๐๐ เมตร | ๓๐๐,๐๐๐ | ๓๐๐,๐๐๐ | ๓๐๐,๐๐๐ | ๓๐๐,๐๐๐ | ๓๐๐,๐๐๐ | - ถนนที่ชำรุดได้รับการซ่อมแซม | - ทำให้ประชาชนเดินทางสะดวก | - กองช่าง |
| ๒๒ | โครงการก่อสร้างถนน คสล. หมู่ที่ ๔ บ้านเหล่าแดง | - เพื่อให้ถนนได้มาตรฐาน | - เริ่มจากฟาร์มนายสุพล - บ้านนายประนอม สิวังกต ขนาดกว้าง ๔ เมตร หนา ๐.๑๕ เมตร ระยะทาง ๕๐๐ เมตร | ๓๕๐,๐๐๐ | ๓๕๐,๐๐๐ | ๓๕๐,๐๐๐ | ๓๕๐,๐๐๐ | ๓๕๐,๐๐๐ | - ร้อยละของถนนที่ได้มาตรฐาน | - ทำให้ประชาชนเดินทางสะดวก | - กองช่าง |
| ๒๓ | โครงการก่อสร้างถนน คสล. หมู่ที่ ๔ บ้านเหล่าแดง | - เพื่อให้ถนนได้มาตรฐาน | - เริ่มจากบ้านนายอมรศักดิ์ - นานายชิต ศิริบำรุง ขนาดกว้าง ๔ เมตร หนา ๐.๑๕ เมตร ระยะทาง ๒๐๐ เมตร | ๒๐๐,๐๐๐ | ๒๐๐,๐๐๐ | ๒๐๐,๐๐๐ | ๒๐๐,๐๐๐ | ๒๐๐,๐๐๐ | - ร้อยละของถนนที่ได้มาตรฐาน | - ทำให้ประชาชนเดินทางสะดวก | - กองช่าง |

รายละเอียดโครงการพัฒนา
แผนพัฒนาท้องถิ่น (พ.ศ. ๒๕๖๖ - ๒๕๗๐)
องค์การบริหารส่วนตำบลแห่ใต้ อำเภอโกสุมพิสัย จังหวัดมหาสารคาม

ก. ยุทธศาสตร์จังหวัดที่ ๓. เพิ่มศักยภาพด้านการค้าการลงทุน เพื่อรองรับการขยายตัวทางเศรษฐกิจ

ข. ยุทธศาสตร์การพัฒนาขององค์กรปกครองส่วนท้องถิ่นในเขตจังหวัดที่ ๓. การพัฒนาโครงสร้างการผลิตและสร้างความมั่นคงทางเศรษฐกิจในท้องถิ่น

๔. ยุทธศาสตร์ที่ ๔ การพัฒนาด้านโครงสร้างพื้นฐาน และการจัดการทรัพยากรน้ำ

๔.๒ แผนงานอุตสาหกรรมและการโยธา (ก่อสร้าง/ปรับปรุงซ่อมแซมถนน คสล./ลาดยาง)

| ที่ | โครงการ | วัตถุประสงค์ | เป้าหมาย (ผลผลิตของโครงการ) | งบประมาณ | | | | | ตัวชี้วัด (KPI) | ผลที่คาดว่าจะ ได้รับ | หน่วยงาน รับผิดชอบหลัก |
|-----|---|-----------------------------|--|---------------|---------------|---------------|---------------|---------------|-----------------------------------|--------------------------------|---------------------------|
| | | | | ๒๕๖๖ (บาท) | ๒๕๖๗ (บาท) | ๒๕๖๘ (บาท) | ๒๕๖๙ (บาท) | ๒๕๗๐ (บาท) | | | |
| ๒๔ | โครงการก่อสร้างถนน คสล. หมู่ที่ ๔ บ้านเหล่าแดง | - เพื่อให้ถนนได้ มาตรฐาน | - เริ่มต่อจากถนน คสล.เดิม (บริเวณหน้าฟาร์มปลานายโอชา ศรีทำบุญ) ออกไปทางถนนเลียบริบ คลองชลประทาน ขนาดกว้าง ๔ เมตร หน้า ๐.๑๕ เมตร ระยะทาง ๗๕ เมตร | ๑๖๕,๐๐๐ | ๑๖๕,๐๐๐ | ๑๖๕,๐๐๐ | ๑๖๕,๐๐๐ | ๑๖๕,๐๐๐ | - ร้อยละของถนน ที่ได้มาตรฐาน | - ทำให้ประชาชน เดินทางสะดวก | - กองช่าง |
| ๒๕ | โครงการก่อสร้างถนน คสล. หมู่ที่ ๔ บ้าน เหล่าแดง | - เพื่อให้ถนนได้ มาตรฐาน | - เริ่มต่อจากถนน คสล.เดิม บริเวณบ้านนายสุพล นุพพล ออกไปทางบ้านนายประนอม สีวงกต ขนาดผิวจราจรกว้าง ๓ เมตร หน้า ๐.๑๕ เมตร ระยะทาง ๖๔ เมตร | ๑๑๐,๐๐๐ | ๑๑๐,๐๐๐ | ๑๑๐,๐๐๐ | ๑๑๐,๐๐๐ | ๑๑๐,๐๐๐ | - ร้อยละของถนน ที่ได้มาตรฐาน | - ทำให้ประชาชน เดินทางสะดวก | - กองช่าง |
| ๒๖ | โครงการซ่อมแซม ถนน คสล. หมู่ ๕ บ้านคันทอง | - เพื่อให้ถนนได้ มาตรฐาน | - จุดบ้านนายสุป็น กล้วยภักดี ระยะทาง ๓ เมตร | ๑๐,๐๐๐ | ๑๐,๐๐๐ | ๑๐,๐๐๐ | ๑๐,๐๐๐ | ๑๐,๐๐๐ | - ถนนที่ชำรุดได้รับ การซ่อมแซม | - ทำให้ประชาชน เดินทางสะดวก | - กองช่าง |

ก. ยุทธศาสตร์จังหวัดที่ ๓. เพิ่มศักยภาพด้านการค้าการลงทุน เพื่อรองรับการขยายตัวทางเศรษฐกิจ

รายละเอียดโครงการพัฒนา
แผนพัฒนาท้องถิ่น (พ.ศ. ๒๕๖๖ - ๒๕๗๐)
องค์การบริหารส่วนตำบลแท้ใต้ อำเภอกอสุ่มพิสัย จังหวัดมหาสารคาม

ข. ยุทธศาสตร์การพัฒนาขององค์กรปกครองส่วนท้องถิ่นในเขตจังหวัดที่ ๓. การพัฒนาโครงสร้างการผลิตและสร้างความมั่นคงทางเศรษฐกิจในท้องถิ่น

๔. ยุทธศาสตร์ที่ ๔ การพัฒนาด้านโครงสร้างพื้นฐาน และการจัดการทรัพยากรน้ำ

๔.๒ แผนงานอุตสาหกรรมและการโยธา (ก่อสร้าง/ปรับปรุงซ่อมแซมถนน คสล./ลาดยาง)

| ที่ | โครงการ | วัตถุประสงค์ | เป้าหมาย (ผลผลิตของโครงการ) | งบประมาณ | | | | | ตัวชี้วัด (KPI) | ผลที่คาดว่าจะได้รับ | หน่วยงาน รับผิดชอบหลัก |
|-----|--|---------------------------------|---|---------------|---------------|---------------|---------------|---------------|--|----------------------------|---------------------------|
| | | | | ๒๕๖๖ (บาท) | ๒๕๖๗ (บาท) | ๒๕๖๘ (บาท) | ๒๕๖๙ (บาท) | ๒๕๗๐ (บาท) | | | |
| ๒๗ | โครงการก่อสร้างสนามกีฬาพร้อมอุปกรณ์ออกกำลังกายและสนามเด็กเล่น หมู่ที่ ๕ บ้านคันทอง | - เพื่อให้ประชาชนได้ออกกำลังกาย | - เพื่อก่อสร้างสนามกีฬาพร้อมอุปกรณ์ออกกำลังกายและสนามเด็กเล่น | ๒๐๐,๐๐๐ | ๒๐๐,๐๐๐ | ๒๐๐,๐๐๐ | ๒๐๐,๐๐๐ | ๒๐๐,๐๐๐ | - ร้อยละของจำนวนประชาชนที่ได้ออกกำลังกาย | - ประชาชนได้ออกกำลังกาย | - กองช่าง |
| ๒๘ | โครงการปรับปรุง/ซ่อมแซมถนน คสล. หมู่ที่ ๕ บ้านคันทอง | - เพื่อซ่อมแซมถนนให้ได้มาตรฐาน | - เริ่มจากบ้านนายสมหมาย กุซิว - ฟาร์มปลานายโอชา ศรีทำบุญ ขนาดกว้าง ๔ เมตร หนา ๐.๑๕ เมตร ระยะทาง ๑๕ เมตร | ๕๐,๐๐๐ | ๕๐,๐๐๐ | ๕๐,๐๐๐ | ๕๐,๐๐๐ | ๕๐,๐๐๐ | - ถนนที่ชำรุดได้รับการซ่อมแซม | - ทำให้ประชาชนเดินทางสะดวก | - กองช่าง |
| ๒๙ | โครงการปรับปรุง/ซ่อมแซมถนน คสล. หมู่ที่ ๕ บ้านคันทอง | - เพื่อซ่อมแซมถนนให้ได้มาตรฐาน | - จุดหน้าสนามกีฬาเก่า ขนาดกว้าง ๔ เมตร หนา ๐.๑๕ เมตร ระยะทาง ๑๕ เมตร | ๕๐,๐๐๐ | ๕๐,๐๐๐ | ๕๐,๐๐๐ | ๕๐,๐๐๐ | ๕๐,๐๐๐ | - ถนนที่ชำรุดได้รับการซ่อมแซม | - ทำให้ประชาชนเดินทางสะดวก | - กองช่าง |
| ๓๐ | โครงการก่อสร้างถนน คสล. หมู่ที่ ๕ บ้านคันทอง | - เพื่อให้ถนนได้มาตรฐาน | - เริ่มจากหน้าโรงเรียนยวิรัตน์ สีคำขอนแก่น - ถนน คสล. บ้านคันทอง-โพหนอง ขนาดกว้าง ๔ เมตร หนา ๐.๑๕ เมตร ระยะทาง ๒๕๐ เมตร | ๓๐๐,๐๐๐ | ๓๐๐,๐๐๐ | ๓๐๐,๐๐๐ | ๓๐๐,๐๐๐ | ๓๐๐,๐๐๐ | - ร้อยละของถนนที่ได้มาตรฐาน | - ทำให้ประชาชนเดินทางสะดวก | - กองช่าง |

ก. ยุทธศาสตร์จังหวัดที่ ๓. เพิ่มศักยภาพด้านการค้าการลงทุน เพื่อรองรับการขยายตัวทางเศรษฐกิจ

ข. ยุทธศาสตร์การพัฒนาขององค์กรปกครองส่วนท้องถิ่นในเขตจังหวัดที่ ๓. การพัฒนาโครงสร้างการผลิตและสร้างความมั่นคงทางเศรษฐกิจในท้องถิ่น

รายละเอียดโครงการพัฒนา
แผนพัฒนาท้องถิ่น (พ.ศ. ๒๕๖๖ - ๒๕๗๐)
องค์การบริหารส่วนตำบลแห่ใต้ อำเภอโกสุมพิสัย จังหวัดมหาสารคาม

๔. ยุทธศาสตร์ที่ ๔ การพัฒนาด้านโครงสร้างพื้นฐาน และการจัดการทรัพยากรน้ำ

๔.๒ แผนงานอุตสาหกรรมและการโยธา (ก่อสร้าง/ปรับปรุงซ่อมแซมถนน คสล./ลาดยาง)

| ที่ | โครงการ | วัตถุประสงค์ | เป้าหมาย (ผลผลิตของโครงการ) | งบประมาณ | | | | | ตัวชี้วัด (KPI) | ผลที่คาดว่าจะ ได้รับ | หน่วยงาน รับผิดชอบหลัก |
|-----|--|-----------------------------|--|---------------|---------------|---------------|---------------|---------------|---------------------------------|--------------------------------|---------------------------|
| | | | | ๒๕๖๖ (บาท) | ๒๕๖๗ (บาท) | ๒๕๖๘ (บาท) | ๒๕๖๙ (บาท) | ๒๕๗๐ (บาท) | | | |
| ๓๑ | โครงการก่อสร้างถนน คสล. หมู่ที่ ๕ บ้านคันทอง | - เพื่อให้ถนนได้ มาตรฐาน | - เริ่มจากบ้านนายอำ วงหาแทน - บ้านนางบุญถม ตรบ้านเขียว ขนาดกว้าง ๔ เมตร หนา ๐.๑๕ เมตร ระยะทาง ๕๐ เมตร | ๑๒๐,๐๐๐ | ๑๒๐,๐๐๐ | ๑๒๐,๐๐๐ | ๑๒๐,๐๐๐ | ๑๒๐,๐๐๐ | - ร้อยละของถนน ที่ได้มาตรฐาน | - ทำให้ประชาชน เดินทางสะดวก | - กองช่าง |
| ๓๒ | โครงการก่อสร้างถนน คสล. หมู่ที่ ๕ บ้านคันทอง | - เพื่อให้ถนนได้ มาตรฐาน | - เริ่มจากถนนกลางบ้าน - หน้า บ้านนางบุญศรี โสพรม ขนาด กว้าง ๔ เมตร หนา ๐.๑๕ เมตร ระยะทาง ๓๐ เมตร | ๘๐,๐๐๐ | ๘๐,๐๐๐ | ๘๐,๐๐๐ | ๘๐,๐๐๐ | ๘๐,๐๐๐ | - ร้อยละของถนน ที่ได้มาตรฐาน | - ทำให้ประชาชน เดินทางสะดวก | - กองช่าง |
| ๓๓ | โครงการก่อสร้างถนน คสล. หมู่ที่ ๕ บ้านคันทอง | - เพื่อให้ถนนได้ มาตรฐาน | - เส้นรอบวัดป่าคันทองทาง ทิศใต้ ขนาดกว้าง ๔ เมตร หนา ๐.๑๕ เมตร ระยะทาง ๓๐๐ เมตร | ๓๐๐,๐๐๐ | ๓๐๐,๐๐๐ | ๓๐๐,๐๐๐ | ๓๐๐,๐๐๐ | ๓๐๐,๐๐๐ | - ร้อยละของถนน ที่ได้มาตรฐาน | - ทำให้ประชาชน เดินทางสะดวก | - กองช่าง |
| ๓๔ | โครงการก่อสร้างถนน คสล. หมู่ที่ ๕ บ้านคันทอง | - เพื่อให้ถนนได้ มาตรฐาน | - เริ่มจากบ้านนางหนูกัน พิมพ์ - คลองชลประทาน ขนาดกว้าง ๔ เมตร หนา ๐.๑๕ เมตร ระยะทาง ๑,๐๐๐ เมตร | ๔๔๐,๐๐๐ | ๔๔๐,๐๐๐ | ๔๔๐,๐๐๐ | ๔๔๐,๐๐๐ | ๔๔๐,๐๐๐ | - ร้อยละของถนน ที่ได้มาตรฐาน | - ทำให้ประชาชน เดินทางสะดวก | - กองช่าง |

รายละเอียดโครงการพัฒนา
แผนพัฒนาท้องถิ่น (พ.ศ. ๒๕๖๖ - ๒๕๗๐)
องค์การบริหารส่วนตำบลแท้ใต้ อำเภอโกสุมพิสัย จังหวัดมหาสารคาม

ก. ยุทธศาสตร์จังหวัดที่ ๓. เพิ่มศักยภาพด้านการค้าการลงทุน เพื่อรองรับการขยายตัวทางเศรษฐกิจ

ข. ยุทธศาสตร์การพัฒนาขององค์กรปกครองส่วนท้องถิ่นในเขตจังหวัดที่ ๓. การพัฒนาโครงสร้างการผลิตและสร้างความมั่นคงทางเศรษฐกิจในท้องถิ่น

๔. ยุทธศาสตร์ที่ ๔ การพัฒนาด้านโครงสร้างพื้นฐาน และการจัดการทรัพยากรน้ำ

๔.๒ แผนงานอุตสาหกรรมและการโยธา (ก่อสร้าง/ปรับปรุงซ่อมแซมถนน คสล./ลาดยาง)

| ที่ | โครงการ | วัตถุประสงค์ | เป้าหมาย (ผลผลิตของโครงการ) | งบประมาณ | | | | | ตัวชี้วัด (KPI) | ผลที่คาดว่าจะ ได้รับ | หน่วยงาน รับผิดชอบหลัก |
|-----|---|-----------------------------|---|---------------|---------------|---------------|---------------|---------------|---------------------------------|--------------------------------|---------------------------|
| | | | | ๒๕๖๖ (บาท) | ๒๕๖๗ (บาท) | ๒๕๖๘ (บาท) | ๒๕๖๙ (บาท) | ๒๕๗๐ (บาท) | | | |
| ๓๕ | โครงการก่อสร้างถนน คสล. หมู่ที่ ๕ บ้านคันทัน จ้อง | - เพื่อให้ถนนได้ มาตรฐาน | - เริ่มต่อจากถนน คสล.เดิม บริเวณบ้านนางจินดา ดวงพัน นา ออกไปทางวัดป่าบ้านคันทัน จ้อง ขนาดผิวจราจรกว้าง ๔ เมตร หนา ๐.๑๕ เมตร ระยะทาง ๔๗.๕๐ เมตร | ๑๑๐,๐๐๐ | ๑๑๐,๐๐๐ | ๑๑๐,๐๐๐ | ๑๑๐,๐๐๐ | ๑๑๐,๐๐๐ | - ร้อยละของถนน ที่ได้มาตรฐาน | - ทำให้ประชาชน เดินทางสะดวก | - กองช่าง |
| ๓๖ | โครงการก่อสร้างถนน คสล. หมู่ที่ ๕ บ้านคันทันจ้อง | - เพื่อให้ถนนได้ มาตรฐาน | - จากหน้าหน้าวัดป่าคันทันจ้อง - ถนน คสล. บ้านคันทันจ้อง-โพน ทอง ขนาดกว้าง ๔ เมตร หนา ๐.๑๕ เมตร ระยะทาง ๒๕๐ เมตร | ๔๐๐,๐๐๐ | ๔๐๐,๐๐๐ | ๔๐๐,๐๐๐ | ๔๐๐,๐๐๐ | ๔๐๐,๐๐๐ | - ร้อยละของถนน ที่ได้มาตรฐาน | - ทำให้ประชาชน เดินทางสะดวก | - กองช่าง |
| ๓๗ | โครงการก่อสร้างถนน คสล. หมู่ ๖ บ้านโพนทอง | - เพื่อให้ถนนได้ มาตรฐาน | - เริ่มจากบ้านนายประเทือง - บ้านนางปราณี ดอนบ้านเขี้ยว ระยะทาง ๓๐๐ เมตร | ๓๐๐,๐๐๐ | ๓๐๐,๐๐๐ | ๓๐๐,๐๐๐ | ๓๐๐,๐๐๐ | ๓๐๐,๐๐๐ | - ร้อยละของถนน ที่ได้มาตรฐาน | - ทำให้ประชาชน เดินทางสะดวก | - กองช่าง |

ก. ยุทธศาสตร์จังหวัดที่ ๓. เพิ่มศักยภาพด้านการค้าการลงทุน เพื่อรองรับการขยายตัวทางเศรษฐกิจ

รายละเอียดโครงการพัฒนา
แผนพัฒนาท้องถิ่น (พ.ศ. ๒๕๖๖ - ๒๕๗๐)
องค์การบริหารส่วนตำบลแห่ใต้ อำเภอโกสุมพิสัย จังหวัดมหาสารคาม

ข. ยุทธศาสตร์การพัฒนาขององค์กรปกครองส่วนท้องถิ่นในเขตจังหวัดที่ ๓. การพัฒนาโครงสร้างการผลิตและสร้างความมั่นคงทางเศรษฐกิจในท้องถิ่น

๔. ยุทธศาสตร์ที่ ๔ การพัฒนาด้านโครงสร้างพื้นฐาน และการจัดการทรัพยากรน้ำ

๔.๒ แผนงานอุตสาหกรรมและการโยธา (ก่อสร้าง/ปรับปรุงซ่อมแซมถนน คสล./ลาดยาง)

| ที่ | โครงการ | วัตถุประสงค์ | เป้าหมาย (ผลผลิตของโครงการ) | งบประมาณ | | | | | ตัวชี้วัด (KPI) | ผลที่คาดว่าจะได้รับ | หน่วยงาน รับผิดชอบหลัก |
|-----|---|-------------------------|---|---------------|---------------|---------------|---------------|---------------|-----------------------------|----------------------------|---------------------------|
| | | | | ๒๕๖๖ (บาท) | ๒๕๖๗ (บาท) | ๒๕๖๘ (บาท) | ๒๕๖๙ (บาท) | ๒๕๗๐ (บาท) | | | |
| ๓๘ | โครงการก่อสร้างถนน คสล. หมู่ที่ ๖ บ้านโพนทอง | - เพื่อให้ถนนได้มาตรฐาน | - จากนางบัวเข็ม แสนตุ่ลาน - นานายหนูเต็ม โคตรแฮ ขนาดกว้าง ๕ เมตร หนา ๐.๑๕ เมตร ระยะทาง ๒๐๐ เมตร | ๓๐๐,๐๐๐ | ๓๐๐,๐๐๐ | ๓๐๐,๐๐๐ | ๓๐๐,๐๐๐ | ๓๐๐,๐๐๐ | - ร้อยละของถนนที่ได้มาตรฐาน | - ทำให้ประชาชนเดินทางสะดวก | - กองช่าง |
| ๓๙ | โครงการก่อสร้างถนน คสล. หมู่ที่ ๖,๑๕ บ้านโพนทอง | - เพื่อให้ถนนได้มาตรฐาน | - เริ่มจากนายไพฑูรย์ จำวงศ์ - บ้านโพนทอง หมู่ที่ ๖,๑๕ ขนาดกว้าง ๖ เมตร หนา ๐.๑๕ เมตร ระยะทาง ๒๐๐ เมตร | ๖๐๐,๐๐๐ | ๖๐๐,๐๐๐ | ๖๐๐,๐๐๐ | ๖๐๐,๐๐๐ | ๖๐๐,๐๐๐ | - ร้อยละของถนนที่ได้มาตรฐาน | - ทำให้ประชาชนเดินทางสะดวก | - กองช่าง |
| ๔๐ | โครงการก่อสร้างถนน คสล. หมู่ที่ ๖ บ้านโพนทอง | - เพื่อให้ถนนได้มาตรฐาน | - เริ่มจากบ้านนางลำไพ ดรพลก้อม - นานายบุญเลิศ ดอนบ้านเขี้ยว ขนาดกว้าง ๓ เมตร หนา ๐.๑๕ เมตร ระยะทาง ๕๐๐ เมตร | ๓๐๐,๐๐๐ | ๓๐๐,๐๐๐ | ๓๐๐,๐๐๐ | ๓๐๐,๐๐๐ | ๓๐๐,๐๐๐ | - ร้อยละของถนนที่ได้มาตรฐาน | - ทำให้ประชาชนเดินทางสะดวก | - กองช่าง |

ก. ยุทธศาสตร์จังหวัดที่ ๓. เพิ่มศักยภาพด้านการค้าการลงทุน เพื่อรองรับการขยายตัวทางเศรษฐกิจ

ข. ยุทธศาสตร์การพัฒนาขององค์กรปกครองส่วนท้องถิ่นในเขตจังหวัดที่ ๓. การพัฒนาโครงสร้างการผลิตและสร้างความมั่นคงทางเศรษฐกิจในท้องถิ่น

รายละเอียดโครงการพัฒนา
แผนพัฒนาท้องถิ่น (พ.ศ. ๒๕๖๖ - ๒๕๗๐)
องค์การบริหารส่วนตำบลแท้ใต้ อำเภอกอสุ่มพิสัย จังหวัดมหาสารคาม

๔. ยุทธศาสตร์ที่ ๔ การพัฒนาด้านโครงสร้างพื้นฐาน และการจัดการทรัพยากรน้ำ

๔.๒ แผนงานอุตสาหกรรมและการโยธา (ก่อสร้าง/ปรับปรุงซ่อมแซมถนน คสล./ลาดยาง)

| ที่ | โครงการ | วัตถุประสงค์ | เป้าหมาย (ผลผลิตของโครงการ) | งบประมาณ | | | | | ตัวชี้วัด (KPI) | ผลที่คาดว่าจะ ได้รับ | หน่วยงาน รับผิดชอบหลัก |
|-----|---|--|--|---------------|---------------|---------------|---------------|---------------|-------------------------------|----------------------------|---------------------------|
| | | | | ๒๕๖๖ (บาท) | ๒๕๖๗ (บาท) | ๒๕๖๘ (บาท) | ๒๕๖๙ (บาท) | ๒๕๗๐ (บาท) | | | |
| ๔๑ | โครงการก่อสร้างถนน คสล. หมู่ที่ ๖ บ้านโพนทอง | - เพื่อให้ถนนได้มาตรฐาน | - เริ่มจากนางบัวเข็ม แสนตุ้หลาน - นานายเด็น โคตรแฮ ขนาดกว้าง ๕ เมตร หนา ๐.๑๕ เมตร ระยะทาง ๑๘๘ เมตร | ๓๐๐,๐๐๐ | ๓๐๐,๐๐๐ | ๓๐๐,๐๐๐ | ๓๐๐,๐๐๐ | ๓๐๐,๐๐๐ | - ร้อยละของถนนที่ได้มาตรฐาน | - ทำให้ประชาชนเดินทางสะดวก | - กองช่าง |
| ๔๒ | โครงการก่อสร้างถนน คสล. หมู่ที่ ๖ บ้านโพนทอง | - เพื่อให้ถนนได้มาตรฐาน | - เริ่มจากสามแยกข้างวัด - คลองชลประทาน ขนาดกว้าง ๓ เมตร หนา ๐.๑๕ เมตร ระยะทาง ๑๐๐ เมตร | ๒๐๐,๐๐๐ | ๒๐๐,๐๐๐ | ๒๐๐,๐๐๐ | ๒๐๐,๐๐๐ | ๒๐๐,๐๐๐ | - ร้อยละของถนนที่ได้มาตรฐาน | - ทำให้ประชาชนเดินทางสะดวก | - กองช่าง |
| ๔๓ | โครงการก่อสร้างสะพานข้ามคลองชลประทาน หมู่ที่ ๖ บ้านโพนทอง | - เพื่อให้ประชาชนในพื้นที่มีสะพานสำหรับใช้ในการคมนาคมได้อย่างสะดวก | - ข้างบ้านนายสุชาติ มีสา ขนาดกว้าง ๔ เมตร | ๓๐๐,๐๐๐ | ๓๐๐,๐๐๐ | ๓๐๐,๐๐๐ | ๓๐๐,๐๐๐ | ๓๐๐,๐๐๐ | - ร้อยละของสะพานที่ได้มาตรฐาน | - ทำให้ประชาชนเดินทางสะดวก | - กองช่าง |
| ๔๔ | โครงการก่อสร้างถนน คสล. หมู่ที่ ๖ บ้านโพนทอง | - เพื่อให้ถนนได้มาตรฐาน | - เริ่มจากถนนเส้นโพนทอง - ห้วยอีตู่ ขนาดกว้าง ๕ เมตร หนา ๐.๑๕ เมตร ระยะทาง ๓,๐๐๐ เมตร | ๓,๐๐๐,๐๐๐ | ๓,๐๐๐,๐๐๐ | ๓,๐๐๐,๐๐๐ | ๓,๐๐๐,๐๐๐ | ๓,๐๐๐,๐๐๐ | - ร้อยละของถนนที่ได้มาตรฐาน | - ทำให้ประชาชนเดินทางสะดวก | - กองช่าง |

ก. ยุทธศาสตร์จังหวัดที่ ๓. เพิ่มศักยภาพด้านการค้าการลงทุน เพื่อรองรับการขยายตัวทางเศรษฐกิจ

ข. ยุทธศาสตร์การพัฒนาขององค์กรปกครองส่วนท้องถิ่นในเขตจังหวัดที่ ๓. การพัฒนาโครงสร้างการผลิตและสร้างความมั่นคงทางเศรษฐกิจในท้องถิ่น

๔. ยุทธศาสตร์ที่ ๔ การพัฒนาด้านโครงสร้างพื้นฐาน และการจัดการทรัพยากรน้ำ

รายละเอียดโครงการพัฒนา
แผนพัฒนาท้องถิ่น (พ.ศ. ๒๕๖๖ - ๒๕๗๐)
องค์การบริหารส่วนตำบลแท้ใต้ อำเภอกอสุ่มพิสัย จังหวัดมหาสารคาม

๔.๒ แผนงานอุตสาหกรรมและการโยธา (ก่อสร้าง/ปรับปรุงซ่อมแซมถนน คสล./ลาดยาง)

| ที่ | โครงการ | วัตถุประสงค์ | เป้าหมาย (ผลผลิตของโครงการ) | งบประมาณ | | | | | ตัวชี้วัด (KPI) | ผลที่คาดว่าจะได้รับ | หน่วยงาน รับผิดชอบหลัก |
|-----|--|---|--|---------------|---------------|---------------|---------------|---------------|---|--------------------------------|---------------------------|
| | | | | ๒๕๖๖ (บาท) | ๒๕๖๗ (บาท) | ๒๕๖๘ (บาท) | ๒๕๖๙ (บาท) | ๒๕๗๐ (บาท) | | | |
| ๔๕ | โครงการก่อสร้างถนน คสล. หมู่ที่ ๗ บ้านโนน คัตเค้า | - เพื่อให้ถนนได้ มาตรฐาน | - เริ่มจากสามแยกทางเข้า หมู่บ้าน (ต่อจากปี ๕๗) ระยะทาง ๓*๖ เมตร | ๑๕๐,๐๐๐ | ๑๕๐,๐๐๐ | ๑๕๐,๐๐๐ | ๑๕๐,๐๐๐ | ๑๕๐,๐๐๐ | - ร้อยละของถนนที่ ได้มาตรฐาน | - ทำให้ประชาชน เดินทางสะดวก | - กองช่าง |
| ๔๖ | โครงการก่อสร้างถนน คสล. หมู่ที่ ๗ บ้านโนนคัตเค้า | - เพื่อให้ถนนได้ มาตรฐาน | - เริ่มจากบ้านนายดาว ศรีทรง ฮาด - ถนน คสล. นอกบ้าน ระยะทาง ๔ x ๘๐ เมตร | ๑๕๐,๐๐๐ | ๑๕๐,๐๐๐ | ๑๕๐,๐๐๐ | ๑๕๐,๐๐๐ | ๑๕๐,๐๐๐ | - ร้อยละของถนน ที่ได้มาตรฐาน | - ทำให้ประชาชน เดินทางสะดวก | - กองช่าง |
| ๔๗ | โครงการปรับปรุงทัศน ทัศน์ถนนและประสงค์ หน้าประตูวัดพร้อม เครื่องออกกำลังกาย หมู่ที่ ๗ บ้านโนนคัตเค้า | - เพื่อให้ ประชาชนได้ ออกกำลังกาย | - เพื่อก่อสร้างสนามกีฬา พร้อมอุปกรณ์ออกกำลังกาย และสนามเด็กเล่น | ๑๕๐,๐๐๐ | ๑๕๐,๐๐๐ | ๑๕๐,๐๐๐ | ๑๕๐,๐๐๐ | ๑๕๐,๐๐๐ | - ร้อยละของลาน อเนกประสงค์ที่ได้ มาตรฐาน และ จำนวนประชาชน ที่ได้ออกกำลังกาย | - ประชาชนได้ ออกกำลังกาย | - กองช่าง |

ก. ยุทธศาสตร์จังหวัดที่ ๓. เพิ่มศักยภาพด้านการค้าการลงทุน เพื่อยุทธศาสตร์ขยายตัวทางเศรษฐกิจ

ข. ยุทธศาสตร์การพัฒนาขององค์กรปกครองส่วนท้องถิ่นในเขตจังหวัดที่ ๓. การพัฒนาโครงสร้างการผลิตและสร้างความมั่นคงทางเศรษฐกิจในท้องถิ่น

๔. ยุทธศาสตร์ที่ ๔ การพัฒนาฐานโครงสร้างพื้นฐาน และการจัดการทรัพยากรน้ำ

๔.๒ แผนงานอุตสาหกรรมและการโยธา (ก่อสร้าง/ปรับปรุงซ่อมแซมถนน คสล./ลาดยาง)

รายละเอียดโครงการพัฒนา
แผนพัฒนาท้องถิ่น (พ.ศ. ๒๕๖๖ - ๒๕๗๐)
องค์การบริหารส่วนตำบลแทะใต้ อำเภอโกสุมพิสัย จังหวัดมหาสารคาม

| ที่ | โครงการ | วัตถุประสงค์ | เป้าหมาย (ผลผลิตของโครงการ) | งบประมาณ | | | | | ตัวชี้วัด (KPI) | ผลที่คาดว่าจะ ได้รับ | หน่วยงาน รับผิดชอบหลัก |
|-----|--|--------------------------------|---|---------------|---------------|---------------|---------------|---------------|-------------------------------|----------------------------|---------------------------|
| | | | | ๒๕๖๖ (บาท) | ๒๕๖๗ (บาท) | ๒๕๖๘ (บาท) | ๒๕๖๙ (บาท) | ๒๕๗๐ (บาท) | | | |
| ๔๘ | โครงการซ่อมแซมถนนลาดยาง หมู่ที่ ๗ บ้านโนนคุดเค้า | - เพื่อให้ถนนได้มาตรฐาน | - สายบ้านโนนคุดเค้า ถึงบ้านคุยโพธิ์ | ๕๐๐,๐๐๐ | ๕๐๐,๐๐๐ | ๕๐๐,๐๐๐ | ๕๐๐,๐๐๐ | ๕๐๐,๐๐๐ | - ร้อยละของถนนที่ได้มาตรฐาน | - ทำให้ประชาชนเดินทางสะดวก | - กองช่าง |
| ๔๙ | โครงการปรับปรุง/ซ่อมแซมถนน คสล. หมู่ที่ ๗ บ้านโนนคุดเค้า | - เพื่อซ่อมแซมถนนให้ได้มาตรฐาน | - เริ่มจากสี่แยกกลางบ้าน - หน้าบ้านนายทองอุบล สารบุญ ขนาดกว้าง ๔ เมตร หนา ๐.๑๕ เมตร ระยะทาง ๑๕๐ เมตร | ๓๓๐,๐๐๐ | ๓๓๐,๐๐๐ | ๓๓๐,๐๐๐ | ๓๓๐,๐๐๐ | ๓๓๐,๐๐๐ | - ถนนที่ชำรุดได้รับการซ่อมแซม | - ทำให้ประชาชนเดินทางสะดวก | - กองช่าง |
| ๕๐ | โครงการก่อสร้างถนน คสล. หมู่ที่ ๗ บ้านโนนคุดเค้า | - เพื่อให้ถนนได้มาตรฐาน | - รอบหมู่บ้าน ขนาดกว้าง ๔ เมตร หนา ๐.๑๕ เมตร ระยะทาง ๒๐๐ เมตร | ๔๐๐,๐๐๐ | ๔๐๐,๐๐๐ | ๔๐๐,๐๐๐ | ๔๐๐,๐๐๐ | ๔๐๐,๐๐๐ | - ร้อยละของถนนที่ได้มาตรฐาน | - ทำให้ประชาชนเดินทางสะดวก | - กองช่าง |
| ๕๑ | โครงการก่อสร้างถนน คสล. หมู่ที่ ๗ บ้านโนนคุดเค้า | - เพื่อให้ถนนได้มาตรฐาน | - เริ่มจากฟาร์มปลานายอัศวิน ถึงสี่แยกบ้านโพทอง- คันจ้อง ขนาดกว้าง ๖ เมตร หนา ๐.๑๕ เมตร ระยะทาง ๒,๐๐๐ เมตร | ๑,๓๒๐,๐๐๐ | ๑,๓๒๐,๐๐๐ | ๑,๓๒๐,๐๐๐ | ๑,๓๒๐,๐๐๐ | ๑,๓๒๐,๐๐๐ | - ร้อยละของถนนที่ได้มาตรฐาน | - ทำให้ประชาชนเดินทางสะดวก | - กองช่าง |

ก. ยุทธศาสตร์จังหวัดที่ ๓. เพิ่มศักยภาพด้านการค้าการลงทุน เพื่อรองรับการขยายตัวทางเศรษฐกิจ

ข. ยุทธศาสตร์การพัฒนาขององค์การปกครองส่วนท้องถิ่นในเขตจังหวัดที่ ๓. การพัฒนาโครงสร้างการผลิตและสร้างความมั่นคงทางเศรษฐกิจในท้องถิ่น

๔. ยุทธศาสตร์ที่ ๔ การพัฒนาด้านโครงสร้างพื้นฐาน และการจัดการทรัพยากรน้ำ

๔.๒ แผนงานอุตสาหกรรมและการโยธา (ก่อสร้าง/ปรับปรุงซ่อมแซมถนน คสล./ลาดยาง)

รายละเอียดโครงการพัฒนา
แผนพัฒนาท้องถิ่น (พ.ศ. ๒๕๖๖ - ๒๕๗๐)
องค์การบริหารส่วนตำบลแท้ใต้ อำเภอโกสุมพิสัย จังหวัดมหาสารคาม

| ที่ | โครงการ | วัตถุประสงค์ | เป้าหมาย (ผลผลิตของโครงการ) | งบประมาณ | | | | | ตัวชี้วัด (KPI) | ผลที่คาดว่าจะ ได้รับ | หน่วยงาน รับผิดชอบหลัก |
|-----|---|-----------------------------|---|---------------|---------------|---------------|---------------|---------------|---------------------------------|--------------------------------|---------------------------|
| | | | | ๒๕๖๖ (บาท) | ๒๕๖๗ (บาท) | ๒๕๖๘ (บาท) | ๒๕๖๙ (บาท) | ๒๕๗๐ (บาท) | | | |
| ๕๒ | โครงการก่อสร้างถนน คสล. หมู่ที่ ๗ บ้านโนน คุดเค้า | - เพื่อให้ถนนได้ มาตรฐาน | - จากบ้านนายสมศักดิ์ กางมันต์ ถึงบ้านนาง นวลจันทร์ ศิริบุตร | ๒๐๐,๐๐๐ | ๒๐๐,๐๐๐ | ๒๐๐,๐๐๐ | ๒๐๐,๐๐๐ | ๒๐๐,๐๐๐ | - ร้อยละของถนน ที่ได้มาตรฐาน | - ทำให้ประชาชน เดินทางสะดวก | - กองช่าง |
| ๕๓ | โครงการก่อสร้างถนน คสล. หมู่ที่ ๘ บ้านคุยกอก | - เพื่อให้ถนนได้ มาตรฐาน | - เริ่มจากถนนลาดยาง – ประปา กว้าง ๔ เมตร ระยะทาง ๓๐๐ เมตร | ๓๓๐,๐๐๐ | ๓๓๐,๐๐๐ | ๓๓๐,๐๐๐ | ๓๓๐,๐๐๐ | ๓๓๐,๐๐๐ | - ร้อยละของถนน ที่ได้มาตรฐาน | - ทำให้ประชาชน เดินทางสะดวก | - กองช่าง |
| ๕๔ | โครงการก่อสร้างถนน คสล. หมู่ที่ ๘ บ้านคุยกอก | - เพื่อให้ถนนได้ มาตรฐาน | - จากบ้านนายบุญชู รัตนพร - สวนนายทองใส วงษา ขนาดกว้าง ๓ เมตร หนา ๐.๑๕ เมตร ระยะทาง ๑๕๐ เมตร | ๒๕๐,๐๐๐ | ๒๕๐,๐๐๐ | ๒๕๐,๐๐๐ | ๒๕๐,๐๐๐ | ๒๕๐,๐๐๐ | - ร้อยละของถนน ที่ได้มาตรฐาน | - ทำให้ประชาชน เดินทางสะดวก | - กองช่าง |

ก. ยุทธศาสตร์จังหวัดที่ ๓. เพิ่มศักยภาพด้านการค้าการลงทุน เพื่อรองรับการขยายตัวทางเศรษฐกิจ

ข. ยุทธศาสตร์การพัฒนาขององค์กรปกครองส่วนท้องถิ่นในเขตจังหวัดที่ ๓. การพัฒนาโครงสร้างการผลิตและสร้างความมั่นคงทางเศรษฐกิจในท้องถิ่น

๔. ยุทธศาสตร์ที่ ๔ การพัฒนาด้านโครงสร้างพื้นฐาน และการจัดการทรัพยากรน้ำ

๔.๒ แผนงานอุตสาหกรรมและการโยธา (ก่อสร้าง/ปรับปรุงซ่อมแซมถนน คสล./ลาดยาง)

รายละเอียดโครงการพัฒนา
แผนพัฒนาท้องถิ่น (พ.ศ. ๒๕๖๖ - ๒๕๗๐)
องค์การบริหารส่วนตำบลแห่ใต้ อำเภอกอสุ่มพิสัย จังหวัดมหาสารคาม

| ที่ | โครงการ | วัตถุประสงค์ | เป้าหมาย (ผลผลิตของโครงการ) | งบประมาณ | | | | | ตัวชี้วัด (KPI) | ผลที่คาดว่าจะ ได้รับ | หน่วยงาน รับผิดชอบหลัก |
|-----|--|-----------------------------|---|---------------|---------------|---------------|---------------|---------------|---------------------------------------|--|---------------------------|
| | | | | ๒๕๖๖ (บาท) | ๒๕๖๗ (บาท) | ๒๕๖๘ (บาท) | ๒๕๖๙ (บาท) | ๒๕๗๐ (บาท) | | | |
| ๕๕ | โครงการซ่อมแซมถนน คสล. หมู่ที่ ๘ บ้านคุยกอก | - เพื่อให้ถนนได้ มาตรฐาน | จำนวน ๓ จุด คือ ๑. จากบ้านนายน้อย แสน จักรไกล - บ้านนายอุทัย เปลือยหนองแข่ ระยะทาง ๒๐ เมตร ๒. จากบ้านนายประยงค์ นามแสงผา - ถนนลาดยาง ระยะทาง ๒๐ เมตร ๓. จากบ้านนายสังวาล วงค์ หาแทน - ถนนลาดยาง ระยะทาง ๓๐ เมตร | ๔๘,๐๐๐ | ๔๘,๐๐๐ | ๔๘,๐๐๐ | ๔๘,๐๐๐ | ๔๘,๐๐๐ | - ถนนที่ชำรุด ได้รับการ ซ่อมแซม | - ทำให้ประชาชน เดินทางสะดวก - ทำให้ลดการเกิด อุบัติเหตุ | - กองช่าง |
| ๕๖ | โครงการก่อสร้างถนน คสล. หมู่ที่ ๘ บ้านคุยกอก | - เพื่อให้ถนนได้ มาตรฐาน | - จากบ้านนางไพฑูรย์ สีขานิล - นานางสุภารัตน์ วรรณเวศ ขนาดกว้าง ๔ เมตร หนา ๐.๑๕ เมตร ระยะทาง ๒๐๐ เมตร | ๔๔๐,๐๐๐ | ๔๔๐,๐๐๐ | ๔๔๐,๐๐๐ | ๔๔๐,๐๐๐ | ๔๔๐,๐๐๐ | - ร้อยละของ ถนนที่ได้ มาตรฐาน | - ทำให้ประชาชน เดินทางสะดวก | - กองช่าง |

ก. ยุทธศาสตร์จังหวัดที่ ๓. เพิ่มศักยภาพด้านการค้าการลงทุน เพื่อรองรับการขยายตัวทางเศรษฐกิจ

ข. ยุทธศาสตร์การพัฒนาขององค์กรปกครองส่วนท้องถิ่นในเขตจังหวัดที่ ๓. การพัฒนาโครงสร้างการผลิตและสร้างความมั่นคงทางเศรษฐกิจในท้องถิ่น

๔. ยุทธศาสตร์ที่ ๔ การพัฒนาด้านโครงสร้างพื้นฐาน และการจัดการทรัพยากรน้ำ

๔.๒ แผนงานอุตสาหกรรมและการโยธา (ก่อสร้าง/ปรับปรุงซ่อมแซมถนน คสล./ลาดยาง)

รายละเอียดโครงการพัฒนา
แผนพัฒนาท้องถิ่น (พ.ศ. ๒๕๖๖ - ๒๕๗๐)
องค์การบริหารส่วนตำบลแห่ใต้ อำเภอโกสุมพิสัย จังหวัดมหาสารคาม

| ที่ | โครงการ | วัตถุประสงค์ | เป้าหมาย (ผลผลิตของโครงการ) | งบประมาณ | | | | | ตัวชี้วัด (KPI) | ผลที่คาดว่าจะ ได้รับ | หน่วยงาน รับผิดชอบหลัก |
|-----|--|-----------------------------|---|---------------|---------------|---------------|---------------|---------------|---------------------------------|--------------------------------|---------------------------|
| | | | | ๒๕๖๖ (บาท) | ๒๕๖๗ (บาท) | ๒๕๖๘ (บาท) | ๒๕๖๙ (บาท) | ๒๕๗๐ (บาท) | | | |
| ๕๗ | โครงการก่อสร้างถนน คสล. หมู่ที่ ๘ บ้านคุยกอก | - เพื่อให้ถนนได้ มาตรฐาน | - จากบ้านนายชัย สุดจันทร์ฮาม - บ้านนางแสงจันทร์ นุสือว ขนาดกว้าง ๔ เมตร หนา ๐.๑๕ เมตร ระยะทาง ๑๕๐ เมตร | ๓๓๐,๐๐๐ | ๓๓๐,๐๐๐ | ๓๓๐,๐๐๐ | ๓๓๐,๐๐๐ | ๓๓๐,๐๐๐ | - ร้อยละของถนน ที่ได้มาตรฐาน | - ทำให้ประชาชน เดินทางสะดวก | - กองช่าง |
| ๕๘ | โครงการก่อสร้างถนน คสล. หมู่ที่ ๘ บ้านคุยกอก | - เพื่อให้ถนนได้ มาตรฐาน | - จากสระน้ำ นางสมควร วงหา แทน - นานางคำตา พลสุข ขนาดกว้าง ๔ เมตร หนา ๐.๑๕ เมตร ระยะทาง ๒๐๐ เมตร | ๔๔๐,๐๐๐ | ๔๔๐,๐๐๐ | ๔๔๐,๐๐๐ | ๔๔๐,๐๐๐ | ๔๔๐,๐๐๐ | - ร้อยละของถนน ที่ได้มาตรฐาน | - ทำให้ประชาชน เดินทางสะดวก | - กองช่าง |
| ๕๙ | โครงการก่อสร้างถนน คสล. หมู่ที่ ๘ บ้านคุยกอก | - เพื่อให้ถนนได้ มาตรฐาน | - จากถนน คสล. (ต่อจากงบ ปี ๖๑) - ประปาหมู่บ้าน ขนาดกว้าง ๔ เมตร หนา ๐.๑๕ เมตร ระยะทาง ๓๐๐ เมตร | ๒๐๐,๐๐๐ | ๒๐๐,๐๐๐ | ๒๐๐,๐๐๐ | ๒๐๐,๐๐๐ | ๒๐๐,๐๐๐ | - ร้อยละของถนน ที่ได้มาตรฐาน | - ทำให้ประชาชน เดินทางสะดวก | - กองช่าง |
| ๖๐ | โครงการก่อสร้างถนน คสล. หมู่ที่ ๙ บ้านคุยปอ | - เพื่อให้ถนนได้ มาตรฐาน | - จากบ้านนายบุญเพ็ญ สีคุ้มเลิง ถึงนายนายสนั่น มะราช กว้าง ๕ เมตร หนา ๐.๑๕ เมตร ระยะทาง ๒๕๐ เมตร | ๖๘๘,๐๐๐ | ๖๘๘,๐๐๐ | ๖๘๘,๐๐๐ | ๖๘๘,๐๐๐ | ๖๘๘,๐๐๐ | - ร้อยละของถนน ที่ได้มาตรฐาน | - ทำให้ประชาชน เดินทางสะดวก | - กองช่าง |

ก. ยุทธศาสตร์จังหวัดที่ ๓. เพิ่มศักยภาพด้านการค้าการลงทุน เพื่อรองรับการขยายตัวทางเศรษฐกิจ

ข. ยุทธศาสตร์การพัฒนาขององค์การปกครองส่วนท้องถิ่นในเขตจังหวัดที่ ๓. การพัฒนาโครงสร้างการผลิตและสร้างความมั่นคงทางเศรษฐกิจในท้องถิ่น

๔. ยุทธศาสตร์ที่ ๔ การพัฒนาด้านโครงสร้างพื้นฐาน และการจัดการทรัพยากรน้ำ

๔.๒ แผนงานอุตสาหกรรมและการโยธา (ก่อสร้าง/ปรับปรุงซ่อมแซมถนน คสล./ลาดยาง)

รายละเอียดโครงการพัฒนา
แผนพัฒนาท้องถิ่น (พ.ศ. ๒๕๖๖ - ๒๕๗๐)
องค์การบริหารส่วนตำบลแท้ใต้ อำเภอกอสุ่มพิสัย จังหวัดมหาสารคาม

| ที่ | โครงการ | วัตถุประสงค์ | เป้าหมาย (ผลผลิตของโครงการ) | งบประมาณ | | | | | ตัวชี้วัด (KPI) | ผลที่คาดว่าจะ ได้รับ | หน่วยงาน รับผิดชอบหลัก |
|-----|---|-----------------------------|--|---------------|---------------|---------------|---------------|---------------|--|--------------------------------|---------------------------|
| | | | | ๒๕๖๖ (บาท) | ๒๕๖๗ (บาท) | ๒๕๖๘ (บาท) | ๒๕๖๙ (บาท) | ๒๕๗๐ (บาท) | | | |
| ๖๑ | โครงการก่อสร้างถนน คสล. หมู่ที่ ๙ บ้านคูปอ | - เพื่อให้ถนนได้ มาตรฐาน | - จากบ้านนางบุญเพ็ง สีต้อยเลิง - ถนนหน้าโรงเรียนบ้านป่าปอ ขนาดกว้าง ๕ เมตร หนา ๐.๑๕ เมตร ระยะทาง ๖๐๐ เมตร | ๑,๖๕๐,๐๐๐ | ๑,๖๕๐,๐๐๐ | ๑,๖๕๐,๐๐๐ | ๑,๖๕๐,๐๐๐ | ๑,๖๕๐,๐๐๐ | - ร้อยละของถนน ที่ได้มาตรฐาน | - ทำให้ประชาชน เดินทางสะดวก | - กองช่าง |
| ๖๒ | โครงการก่อสร้าง ถนน คสล. หมู่ที่ ๑๐ บ้านดอนอิเอิน | - เพื่อให้ถนนได้ มาตรฐาน | - จากบ้านนายลำเอียง แสนธิมุง - สะพานข้ามห้วยหนองแล้ง ขนาดกว้าง ๓ เมตร หนา ๐.๑๕ เมตร ระยะทาง ๓๐ เมตร | ๖๖,๐๐๐ | ๖๖,๐๐๐ | ๖๖,๐๐๐ | ๖๖,๐๐๐ | ๖๖,๐๐๐ | - ร้อยละของถนน ที่ได้มาตรฐาน | - ทำให้ประชาชน เดินทางสะดวก | - กองช่าง |
| ๖๓ | โครงการก่อสร้าง ถนน คสล. หมู่ที่ ๑๐ บ้านดอนอิเอิน | - เพื่อให้ถนนได้ มาตรฐาน | - จากนางงามสมหมาย รัตนพร - นานายบุญจันทร์ รัตนพร ขนาดกว้าง ๓ เมตร หนา ๐.๑๕ เมตร ระยะทาง ๔๐๐ เมตร | ๖๖๐,๐๐๐ | ๖๖๐,๐๐๐ | ๖๖๐,๐๐๐ | ๖๖๐,๐๐๐ | ๖๖๐,๐๐๐ | - ร้อยละของถนน ที่ได้มาตรฐาน | - ทำให้ประชาชน เดินทางสะดวก | - กองช่าง |
| ๖๔ | โครงการซ่อมแซม ถนนลาดยาง หมู่ที่ ๑๐ บ้านดอนอิเอิน | - เพื่อให้ถนนได้ มาตรฐาน | - จากบ้านนายกุศล ภูตินทราย - ลานอเนกประสงค์ หมู่ที่ ๑๗ ระยะทาง ๑,๐๐๐ เมตร | ๕๐๐,๐๐๐ | ๕๐๐,๐๐๐ | ๕๐๐,๐๐๐ | ๕๐๐,๐๐๐ | ๕๐๐,๐๐๐ | - ร้อยละของถนน ที่ชำรุดได้รับการ ซ่อมแซม | - ทำให้ประชาชน เดินทางสะดวก | - กองช่าง |

ก. ยุทธศาสตร์จังหวัดที่ ๓. เพิ่มศักยภาพด้านการค้าการลงทุน เพื่อรองรับการขยายตัวทางเศรษฐกิจ

ข. ยุทธศาสตร์การพัฒนาขององค์การปกครองส่วนท้องถิ่นในเขตจังหวัดที่ ๓. การพัฒนาโครงสร้างการผลิตและสร้างความมั่นคงทางเศรษฐกิจในท้องถิ่น

๔. ยุทธศาสตร์ที่ ๔ การพัฒนาด้านโครงสร้างพื้นฐาน และการจัดการทรัพยากรน้ำ

๔.๒ แผนงานอุตสาหกรรมและการโยธา (ก่อสร้าง/ปรับปรุงซ่อมแซมถนน คสล./ลาดยาง)

รายละเอียดโครงการพัฒนา
แผนพัฒนาท้องถิ่น (พ.ศ. ๒๕๖๖ - ๒๕๗๐)
องค์การบริหารส่วนตำบลแท้ใต้ อำเภอกอสุ่มพิสัย จังหวัดมหาสารคาม

| ที่ | โครงการ | วัตถุประสงค์ | เป้าหมาย (ผลผลิตของโครงการ) | งบประมาณ | | | | | ตัวชี้วัด (KPI) | ผลที่คาดว่าจะ ได้รับ | หน่วยงาน รับผิดชอบหลัก |
|-----|--|--|---|---------------|---------------|---------------|---------------|---------------|-----------------------------------|--------------------------------|---------------------------|
| | | | | ๒๕๖๖ (บาท) | ๒๕๖๗ (บาท) | ๒๕๖๘ (บาท) | ๒๕๖๙ (บาท) | ๒๕๗๐ (บาท) | | | |
| ๖๕ | โครงการก่อสร้างถนน คสล. หมู่ที่ ๑๐ บ้าน ดอนอิเอิ้น | - เพื่อให้ถนนได้ มาตรฐาน | - เริ่มต่อจากถนน คสล.เดิม บริเวณบ้านนางทรัพย์ ดอนพัน เมือง ออกไปทางป้อมยามบ้าน ดอนอิเอิ้น ขนาดผิวจราจรกว้าง ๓ เมตร หนา ๐.๑๕ เมตร ระยะทาง ๖๔ เมตร | ๑๒๐,๐๐๐ | ๑๒๐,๐๐๐ | ๑๒๐,๐๐๐ | ๑๒๐,๐๐๐ | ๑๒๐,๐๐๐ | - ร้อยละของถนน ที่ได้มาตรฐาน | - ทำให้ประชาชน เดินทางสะดวก | - กองช่าง |
| ๖๖ | โครงการก่อสร้างถนน คสล. หมู่ที่ ๑๑ บ้าน ดอนสว่าง | - เพื่อให้ถนนได้ มาตรฐาน | - จากบ้านนายพนม ทาบทา - นายสมสำ เทพโยธิง ขนาดกว้าง ๓ เมตร หนา ๐.๑๕ เมตร ระยะทาง ๓,๐๐๐ เมตร | ๑,๐๐๐,๐๐๐ | ๑,๐๐๐,๐๐๐ | ๑,๐๐๐,๐๐๐ | ๑,๐๐๐,๐๐๐ | ๑,๐๐๐,๐๐๐ | - ร้อยละของถนน ที่ได้มาตรฐาน | - ทำให้ประชาชน เดินทางสะดวก | - กองช่าง |
| ๖๗ | โครงการซ่อมแซม ถนน คสล. หมู่ที่ ๑๑ บ้านดอนสว่าง | - เพื่อซ่อมแซม ถนนให้ได้ มาตรฐาน | - จากบ้านนายไพศาล สีนามเพ็ง - บ้านนายจันทงค์ กนกอก ขนาดกว้าง ๔ เมตร หนา ๐.๑๕ เมตร ระยะทาง ๒๐๐ เมตร | ๔๔๐,๐๐๐ | ๔๔๐,๐๐๐ | ๔๔๐,๐๐๐ | ๔๔๐,๐๐๐ | ๔๔๐,๐๐๐ | - ถนนที่ชำรุดได้รับ การซ่อมแซม | - ทำให้ประชาชน เดินทางสะดวก | - กองช่าง |

ก. ยุทธศาสตร์จังหวัดที่ ๓. เพิ่มศักยภาพด้านการค้าการลงทุน เพื่อรองรับการขยายตัวทางเศรษฐกิจ

ข. ยุทธศาสตร์การพัฒนาขององค์กรปกครองส่วนท้องถิ่นในเขตจังหวัดที่ ๓. การพัฒนาโครงสร้างการผลิตและสร้างความมั่นคงทางเศรษฐกิจในท้องถิ่น

๔. ยุทธศาสตร์ที่ ๔ การพัฒนาด้านโครงสร้างพื้นฐาน และการจัดการทรัพยากรน้ำ

๔.๒ แผนงานอุตสาหกรรมและการโยธา (ก่อสร้าง/ปรับปรุงซ่อมแซมถนน คสล./ลาดยาง)

รายละเอียดโครงการพัฒนา
แผนพัฒนาท้องถิ่น (พ.ศ. ๒๕๖๖ - ๒๕๗๐)
องค์การบริหารส่วนตำบลแทะใต้ อำเภอโกสุมพิสัย จังหวัดมหาสารคาม

| ที่ | โครงการ | วัตถุประสงค์ | เป้าหมาย (ผลผลิตของโครงการ) | งบประมาณ | | | | | ตัวชี้วัด (KPI) | ผลที่คาดว่าจะ ได้รับ | หน่วยงาน รับผิดชอบหลัก |
|-----|---|--------------------------------|---|---------------|---------------|---------------|---------------|---------------|-------------------------------|----------------------------|---------------------------|
| | | | | ๒๕๖๖ (บาท) | ๒๕๖๗ (บาท) | ๒๕๖๘ (บาท) | ๒๕๖๙ (บาท) | ๒๕๗๐ (บาท) | | | |
| ๖๘ | โครงการซ่อมแซมถนน คสล. หมู่ที่ ๑๑ บ้านดอนสว่าง | - เพื่อซ่อมแซมถนนให้ได้มาตรฐาน | - จากบ้านนายสมร ชันครบุรี - บ้านนายบุญหลาย สารสวัสดิ์ ขนาดกว้าง ๓ เมตร หนา ๐.๑๐ เมตร ระยะทาง ๑๐๐ เมตร | ๒๐๐,๐๐๐ | ๒๐๐,๐๐๐ | ๒๐๐,๐๐๐ | ๒๐๐,๐๐๐ | ๒๐๐,๐๐๐ | - ถนนที่ชำรุดได้รับการซ่อมแซม | - ทำให้ประชาชนเดินทางสะดวก | - กองช่าง |
| ๖๙ | โครงการก่อสร้างถนน คสล. หมู่ที่ ๑๒ บ้านสันติสุข | - เพื่อให้ถนนได้มาตรฐาน | จากบ้านนายสาว สารสวัสดิ์ - บ้านนายสุพจน์ ทาซารี ระยะทาง ๑๖๐ เมตร | ๓๗๐,๐๐๐ | ๓๗๐,๐๐๐ | ๓๗๐,๐๐๐ | ๓๗๐,๐๐๐ | ๓๗๐,๐๐๐ | - ร้อยละของถนนที่ได้มาตรฐาน | - ทำให้ประชาชนเดินทางสะดวก | - กองช่าง |
| ๗๐ | โครงการก่อสร้างถนน คสล. หมู่ที่ ๑๒ บ้านสันติสุข | - เพื่อให้ถนนได้มาตรฐาน | - จากบ้านนายประเชิญ ชินนาค - นานายบุญตา ดวงสุราษฎร์ ขนาดกว้าง ๓ เมตร หนา ๐.๑๕ เมตร ระยะทาง ๙๐๐ เมตร | ๕๐๐,๐๐๐ | ๕๐๐,๐๐๐ | ๕๐๐,๐๐๐ | ๕๐๐,๐๐๐ | ๕๐๐,๐๐๐ | - ร้อยละของถนนที่ได้มาตรฐาน | - ทำให้ประชาชนเดินทางสะดวก | - กองช่าง |
| ๗๑ | โครงการก่อสร้างถนน คสล. หมู่ที่ ๑๒ บ้านสันติสุข | - เพื่อให้ถนนได้มาตรฐาน | - เริ่มจากคลอง ๑๓R - บ้านนางสาวาง มาตรฐานบติ ขนาดกว้าง ๓ เมตร หนา ๐.๑๕ เมตร ระยะทาง ๖๐๐ เมตร | ๑,๐๐๐,๐๐๐ | ๑,๐๐๐,๐๐๐ | ๑,๐๐๐,๐๐๐ | ๑,๐๐๐,๐๐๐ | ๑,๐๐๐,๐๐๐ | - ร้อยละของถนนที่ได้มาตรฐาน | - ทำให้ประชาชนเดินทางสะดวก | - กองช่าง |

ก. ยุทธศาสตร์จังหวัดที่ ๓. เพิ่มศักยภาพด้านการค้าการลงทุน เพื่อรองรับการขยายตัวทางเศรษฐกิจ

ข. ยุทธศาสตร์การพัฒนาขององค์กรปกครองส่วนท้องถิ่นในเขตจังหวัดที่ ๓. การพัฒนาโครงสร้างการผลิตและสร้างคามมั่นคงทางเศรษฐกิจในท้องถิ่น

๔. ยุทธศาสตร์ที่ ๔ การพัฒนาด้านโครงสร้างพื้นฐาน และการจัดการทรัพยากรน้ำ

๔.๒ แผนงานอุตสาหกรรมและการโยธา (ก่อสร้าง/ปรับปรุงซ่อมแซมถนน คสล./ลาดยาง)

รายละเอียดโครงการพัฒนา
แผนพัฒนาท้องถิ่น (พ.ศ. ๒๕๖๖ - ๒๕๗๐)
องค์การบริหารส่วนตำบลแห่ใต้ อำเภอโกสุมพิสัย จังหวัดมหาสารคาม

| ที่ | โครงการ | วัตถุประสงค์ | เป้าหมาย (ผลผลิตของโครงการ) | งบประมาณ | | | | | ตัวชี้วัด (KPI) | ผลที่คาดว่าจะ ได้รับ | หน่วยงาน รับผิดชอบหลัก |
|-----|---|--|--|---------------|---------------|---------------|---------------|---------------|--|---|---------------------------|
| | | | | ๒๕๖๖ (บาท) | ๒๕๖๗ (บาท) | ๒๕๖๘ (บาท) | ๒๕๖๙ (บาท) | ๒๕๗๐ (บาท) | | | |
| ๗๒ | โครงการปรับปรุง ซ่อมแซม ศาลา อเนกประสงค์ หมู่ที่ ๑๒ บ้านสันติสุข | - เพื่อปรับปรุง ซ่อมแซมศาลา อเนกประสงค์ หมู่ที่ ๑๒ บ้าน สันติสุข | - ปรับปรุงซ่อมแซมศาลา อเนกประสงค์ หมู่ที่ ๑๒ บ้านสันติสุข | ๕๐๐,๐๐๐ | ๕๐๐,๐๐๐ | ๕๐๐,๐๐๐ | ๕๐๐,๐๐๐ | ๕๐๐,๐๐๐ | - ร้อยละของศาลา อเนกประสงค์ ที่ แข็งแรงและคงทน | - หมู่บ้านมีศาลา อเนกประสงค์ ที่ แข็งแรงและคงทน | - กองช่าง |
| ๗๓ | โครงการก่อสร้างถนน คสล. หมู่ที่ ๑๓ บ้านห้วยม่วง | - เพื่อให้ถนนได้ มาตรฐาน | - เริ่มจากบ้านนายปิ่น วันเวด - บ้านนางวาสนา เปี่ยมพันธ์ ระยะทาง ๑๓๐ เมตร | ๓๐๐,๐๐๐ | ๓๐๐,๐๐๐ | ๓๐๐,๐๐๐ | ๓๐๐,๐๐๐ | ๓๐๐,๐๐๐ | - ร้อยละของถนน ที่ได้มาตรฐาน | - ทำให้ประชาชน เดินทางสะดวก | - กองช่าง |
| ๗๔ | โครงการก่อสร้างถนน คสล. หมู่ที่ ๑๓ บ้านห้วยม่วง | - เพื่อให้ถนนได้ มาตรฐาน | - เริ่มจากสี่แยกประปา - บ้าน นางกันหา ระยะทาง ๑๓๐ เมตร | ๓๐๐,๐๐๐ | ๓๐๐,๐๐๐ | ๓๐๐,๐๐๐ | ๓๐๐,๐๐๐ | ๓๐๐,๐๐๐ | - ร้อยละของถนน ที่ได้มาตรฐาน | - ทำให้ประชาชน เดินทางสะดวก | - กองช่าง |
| ๗๕ | โครงการก่อสร้างถนน คสล. หมู่ที่ ๑๓ บ้านห้วยม่วง | - เพื่อให้ถนนได้ มาตรฐาน | - เริ่มจากบ้านนายบุญตา กุลมอญ - สามแยกหน้าวัด อัมพวัน ระยะทาง ๒๐๐ เมตร | ๔๔๐,๐๐๐ | ๔๔๐,๐๐๐ | ๔๔๐,๐๐๐ | ๔๔๐,๐๐๐ | ๔๔๐,๐๐๐ | - ร้อยละของถนน ที่ได้มาตรฐาน | - ทำให้ประชาชน เดินทางสะดวก | - กองช่าง |

ก. ยุทธศาสตร์จังหวัดที่ ๓. เพิ่มศักยภาพด้านการค้าการลงทุน เพื่อรองรับการขยายตัวทางเศรษฐกิจ

ข. ยุทธศาสตร์การพัฒนาขององค์การบริหารส่วนท้องถิ่นในเขตจังหวัดที่ ๓. การพัฒนาโครงสร้างการผลิตและสร้างความมั่นคงทางเศรษฐกิจในท้องถิ่น

๔. ยุทธศาสตร์ที่ ๔ การพัฒนาด้านโครงสร้างพื้นฐาน และการจัดการทรัพยากรน้ำ

๔.๒ แผนงานอุตสาหกรรมและการโยธา (ก่อสร้าง/ปรับปรุงซ่อมแซมถนน คสล./ลาดยาง)

รายละเอียดโครงการพัฒนา
แผนพัฒนาท้องถิ่น (พ.ศ. ๒๕๖๖ - ๒๕๗๐)
องค์การบริหารส่วนตำบลแห่ใต้ อำเภอโกสุมพิสัย จังหวัดมหาสารคาม

| ที่ | โครงการ | วัตถุประสงค์ | เป้าหมาย (ผลผลิตของโครงการ) | งบประมาณ | | | | | ตัวชี้วัด (KPI) | ผลที่คาดว่าจะ ได้รับ | หน่วยงาน รับผิดชอบหลัก |
|-----|--|-----------------------------|---|---------------|---------------|---------------|---------------|---------------|---------------------------------|--------------------------------|---------------------------|
| | | | | ๒๕๖๖ (บาท) | ๒๕๖๗ (บาท) | ๒๕๖๘ (บาท) | ๒๕๖๙ (บาท) | ๒๕๗๐ (บาท) | | | |
| ๗๖ | โครงการก่อสร้างถนน คสล. หมู่ที่ ๑๓ บ้าน ห้วยม่วง | - เพื่อให้ถนนได้ มาตรฐาน | - เริ่มต่อจากถนน คสล.เดิม บริเวณซอยข้างศาลากลางบ้าน ออกไปทางวัดบ้านห้วยม่วง ขนาดผิวจราจรกว้าง ๔ เมตร หนา ๐.๑๕ เมตร ระยะทาง ๔๙ เมตร | ๑๑๐,๐๐๐ | ๑๑๐,๐๐๐ | ๑๑๐,๐๐๐ | ๑๑๐,๐๐๐ | ๑๑๐,๐๐๐ | - ร้อยละของถนน ที่ได้มาตรฐาน | - ทำให้ประชาชน เดินทางสะดวก | - กองช่าง |
| ๗๗ | โครงการก่อสร้างถนน คสล. หมู่ที่ ๑๓ บ้านห้วยม่วง | - เพื่อให้ถนนได้ มาตรฐาน | - เริ่มจากนายทวี ไชยโชติ - บ้านนางคำยนต์ สังฆพันธ์ ระยะทาง ๑๓๐ เมตร | ๓๐๐,๐๐๐ | ๓๐๐,๐๐๐ | ๓๐๐,๐๐๐ | ๓๐๐,๐๐๐ | ๓๐๐,๐๐๐ | - ร้อยละของถนน ที่ได้มาตรฐาน | - ทำให้ประชาชน เดินทางสะดวก | - กองช่าง |
| ๗๘ | โครงการก่อสร้างถนน คสล. หมู่ที่ ๑๓ บ้านห้วยม่วง | - เพื่อให้ถนนได้ มาตรฐาน | - เริ่มจากนายสุพรรณ ตรีอัคร - ดอนปู่ตา ระยะทาง ๒๐๐ เมตร | ๔๔๐,๐๐๐ | ๔๔๐,๐๐๐ | ๔๔๐,๐๐๐ | ๔๔๐,๐๐๐ | ๔๔๐,๐๐๐ | - ร้อยละของถนน ที่ได้มาตรฐาน | - ทำให้ประชาชน เดินทางสะดวก | - กองช่าง |
| ๗๙ | โครงการก่อสร้างถนน คสล. หมู่ที่ ๑๓ บ้านห้วยม่วง | - เพื่อให้ถนนได้ มาตรฐาน | - เริ่มจากถนนลาดยาง - วัด อัมพวัน บ้านห้วยม่วง ระยะทาง ๒๕๐ เมตร | ๕๕๐,๐๐๐ | ๕๕๐,๐๐๐ | ๕๕๐,๐๐๐ | ๕๕๐,๐๐๐ | ๕๕๐,๐๐๐ | - ร้อยละของถนน ที่ได้มาตรฐาน | - ทำให้ประชาชน เดินทางสะดวก | - กองช่าง |

ก. ยุทธศาสตร์จังหวัดที่ ๓. เพิ่มศักยภาพด้านการค้าการลงทุน เพื่อรองรับการขยายตัวทางเศรษฐกิจ

ข. ยุทธศาสตร์การพัฒนาขององค์การบริหารส่วนท้องถิ่นในเขตจังหวัดที่ ๓. การพัฒนาโครงสร้างการผลิตและสร้างความมั่นคงทางเศรษฐกิจในท้องถิ่น

๔. ยุทธศาสตร์ที่ ๔ การพัฒนาด้านโครงสร้างพื้นฐาน และการจัดการทรัพยากรน้ำ

๔.๒ แผนงานอุตสาหกรรมและการโยธา (ก่อสร้าง/ปรับปรุงซ่อมแซมถนน คสล./ลาดยาง)

รายละเอียดโครงการพัฒนา
แผนพัฒนาท้องถิ่น (พ.ศ. ๒๕๖๖ - ๒๕๗๐)
องค์การบริหารส่วนตำบลแทะใต้ อำเภอกุสุมาลย์ จังหวัดมหาสารคาม

| ที่ | โครงการ | วัตถุประสงค์ | เป้าหมาย (ผลผลิตของโครงการ) | งบประมาณ | | | | | ตัวชี้วัด (KPI) | ผลที่คาดว่าจะ ได้รับ | หน่วยงาน รับผิดชอบหลัก |
|-----|---|--------------------------------|--|---------------|---------------|---------------|---------------|---------------|--|----------------------------|---------------------------|
| | | | | ๒๕๖๖ (บาท) | ๒๕๖๗ (บาท) | ๒๕๖๘ (บาท) | ๒๕๖๙ (บาท) | ๒๕๗๐ (บาท) | | | |
| ๘๐ | โครงการซ่อมแซมปรับปรุงยกระดับถนน คสล. หมู่ที่ ๑๓ บ้านห้วยม่วง | - เพื่อซ่อมแซมถนนให้ได้มาตรฐาน | - เริ่มจากศาลากลางบ้าน - วัดอัมพวัน ขนาดกว้าง ๓ เมตร หน้า ๐.๑๕ เมตร ระยะทาง ๒๐๐ เมตร | ๔๔๐,๐๐๐ | ๔๔๐,๐๐๐ | ๔๔๐,๐๐๐ | ๔๔๐,๐๐๐ | ๔๔๐,๐๐๐ | - ร้อยละของถนนที่ชำรุดได้รับการซ่อมแซม | - ทำให้ประชาชนเดินทางสะดวก | - กองช่าง |
| ๘๑ | โครงการก่อสร้างถนน คสล. หมู่ที่ ๑๓ บ้านห้วยม่วง | - เพื่อให้ถนนได้มาตรฐาน | - เริ่มจากข้างวัดอัมพวัน - ถนนคอนกรีต ขนาดกว้าง ๓ เมตร หน้า ๐.๑๕ เมตร ระยะทาง ๔๐๐ เมตร | ๒๐๐,๐๐๐ | ๒๐๐,๐๐๐ | ๒๐๐,๐๐๐ | ๒๐๐,๐๐๐ | ๒๐๐,๐๐๐ | - ร้อยละของถนนที่ได้มาตรฐาน | - ทำให้ประชาชนเดินทางสะดวก | - กองช่าง |
| ๘๒ | โครงการก่อสร้างถนน คสล. หมู่ที่ ๑๓ บ้านห้วยม่วง | - เพื่อให้ถนนได้มาตรฐาน | - เริ่มจากบ้านนายทองนาค ลัดไสดา - ถนน คสล. กลางหมู่บ้าน ระยะทาง ๒๐๐ เมตร | ๔๔๐,๐๐๐ | ๔๔๐,๐๐๐ | ๔๔๐,๐๐๐ | ๔๔๐,๐๐๐ | ๔๔๐,๐๐๐ | - ร้อยละของถนนที่ได้มาตรฐาน | - ทำให้ประชาชนเดินทางสะดวก | - กองช่าง |
| ๘๓ | โครงการซ่อมแซมถนนลาดยาง หมู่ที่ ๑๓ บ้านห้วยม่วง | - เพื่อให้ถนนได้มาตรฐาน | - เริ่มจากบ้านห้วยม่วง - บ้านดอนสันติ ระยะทาง ๑,๕๐๐ เมตร | ๕๐๐,๐๐๐ | ๕๐๐,๐๐๐ | ๕๐๐,๐๐๐ | ๕๐๐,๐๐๐ | ๕๐๐,๐๐๐ | - ร้อยละของถนนที่ได้มาตรฐาน | - ทำให้ประชาชนเดินทางสะดวก | - กองช่าง |

ก. ยุทธศาสตร์จังหวัดที่ ๓. เพิ่มศักยภาพด้านการค้าการลงทุน เพื่อรองรับการขยายตัวทางเศรษฐกิจ

ข. ยุทธศาสตร์การพัฒนาขององค์การบริหารส่วนท้องถิ่นในเขตจังหวัดที่ ๓. การพัฒนาโครงสร้างการผลิตและสร้างความมั่นคงทางเศรษฐกิจในท้องถิ่น

๔. ยุทธศาสตร์ที่ ๔ การพัฒนาด้านโครงสร้างพื้นฐาน และการจัดการทรัพยากรน้ำ

๔.๒ แผนงานอุตสาหกรรมและการโยธา (ก่อสร้าง/ปรับปรุงซ่อมแซมถนน คสล./ลาดยาง)

รายละเอียดโครงการพัฒนา
แผนพัฒนาท้องถิ่น (พ.ศ. ๒๕๖๖ - ๒๕๗๐)
องค์การบริหารส่วนตำบลแทะใต้ อำเภอโกสุมพิสัย จังหวัดมหาสารคาม

| ที่ | โครงการ | วัตถุประสงค์ | เป้าหมาย (ผลผลิตของโครงการ) | งบประมาณ | | | | | ตัวชี้วัด (KPI) | ผลที่คาดว่าจะ ได้รับ | หน่วยงาน รับผิดชอบหลัก |
|-----|--|-----------------------------|---|---------------|---------------|---------------|---------------|---------------|---|--------------------------------|---------------------------|
| | | | | ๒๕๖๖ (บาท) | ๒๕๖๗ (บาท) | ๒๕๖๘ (บาท) | ๒๕๖๙ (บาท) | ๒๕๗๐ (บาท) | | | |
| ๘๔ | โครงการก่อสร้างถนน คสล. หมู่ที่ ๑๔ บ้านดอนอิเอนเหนือ | - เพื่อให้ถนนได้ มาตรฐาน | - เริ่มจากที่นายนายคำภู โสภา วรรณ - ที่นายนายอึ้ง เรียนพิศ ระยะทาง ๖๐๐ เมตร | ๒๖๔,๐๐๐ | ๒๖๔,๐๐๐ | ๒๖๔,๐๐๐ | ๒๖๔,๐๐๐ | ๒๖๔,๐๐๐ | - ร้อยละของถนน ที่ได้มาตรฐาน | - ทำให้ประชาชน เดินทางสะดวก | - กองช่าง |
| ๘๕ | โครงการก่อสร้างถนน คสล. หมู่ที่ ๑๕ บ้านโพนทอง | - เพื่อให้ถนนได้ มาตรฐาน | - เริ่มจากบ้านนายสุพล-ถนน สายหลัก ระยะทาง ๓๐๐ เมตร | ๑๕๐,๐๐๐ | ๑๕๐,๐๐๐ | ๑๕๐,๐๐๐ | ๑๕๐,๐๐๐ | ๑๕๐,๐๐๐ | - ร้อยละของถนน ที่ได้มาตรฐาน | - ทำให้ประชาชน เดินทางสะดวก | - กองช่าง |
| ๘๖ | โครงการซ่อมแซม ถนน คสล. หมู่ที่ ๑๕ บ้านโพนทอง | - เพื่อให้ถนนได้ มาตรฐาน | - เริ่มจากนางนางวลละออง ฤกษ์ดี - นางนางทัศนีย์ เนตร ภักดี ขนาดกว้าง ๕ เมตร หนา ๐.๑๕ เมตร ระยะทาง ๒๕๐ เมตร | ๔๐๐,๐๐๐ | ๔๐๐,๐๐๐ | ๔๐๐,๐๐๐ | ๔๐๐,๐๐๐ | ๔๐๐,๐๐๐ | - ร้อยละของถนน ที่ได้รับการ ซ่อมแซม | - ทำให้ประชาชน เดินทางสะดวก | - กองช่าง |
| ๘๗ | โครงการก่อสร้างถนน คสล. หมู่ที่ ๑๕ บ้านโพนทอง | - เพื่อให้ถนนได้ มาตรฐาน | - เริ่มจากบ้านโพนทอง - ห้วยอีตุง ขนาดกว้าง ๕ เมตร หนา ๐.๑๕ เมตร ระยะทาง ๓,๐๐๐ เมตร | ๑,๖๕๐,๐๐๐ | ๑,๖๕๐,๐๐๐ | ๑,๖๕๐,๐๐๐ | ๑,๖๕๐,๐๐๐ | ๑,๖๕๐,๐๐๐ | - ร้อยละของถนน ที่ได้มาตรฐาน | - ทำให้ประชาชน เดินทางสะดวก | - กองช่าง |

ก. ยุทธศาสตร์จังหวัดที่ ๓. เพิ่มศักยภาพด้านการค้าการลงทุน เพื่อรองรับการขยายตัวทางเศรษฐกิจ

ข. ยุทธศาสตร์การพัฒนาขององค์กรปกครองส่วนท้องถิ่นในเขตจังหวัดที่ ๓. การพัฒนาโครงสร้างการผลิตและสร้างความมั่นคงทางเศรษฐกิจในท้องถิ่น

๔. ยุทธศาสตร์ที่ ๔ การพัฒนาด้านโครงสร้างพื้นฐาน และการจัดการทรัพยากรน้ำ

๔.๒ แผนงานอุตสาหกรรมและการโยธา (ก่อสร้าง/ปรับปรุงซ่อมแซมถนน คสล./ลาดยาง)

รายละเอียดโครงการพัฒนา
แผนพัฒนาท้องถิ่น (พ.ศ. ๒๕๖๖ - ๒๕๗๐)
องค์การบริหารส่วนตำบลแห่ใต้ อำเภอโกสุมพิสัย จังหวัดมหาสารคาม

| ที่ | โครงการ | วัตถุประสงค์ | เป้าหมาย (ผลผลิตของโครงการ) | งบประมาณ | | | | | ตัวชี้วัด (KPI) | ผลที่คาดว่าจะ ได้รับ | หน่วยงาน รับผิดชอบหลัก |
|-----|---|--|--|---------------|---------------|---------------|---------------|---------------|--|--------------------------------|---------------------------|
| | | | | ๒๕๖๖ (บาท) | ๒๕๖๗ (บาท) | ๒๕๖๘ (บาท) | ๒๕๖๙ (บาท) | ๒๕๗๐ (บาท) | | | |
| ๘๘ | โครงการซ่อมแซม ถนน คสล. หมู่ที่ ๑๕ บ้านโพนทอง | - เพื่อซ่อมแซม ถนนให้ได้ มาตรฐาน | จำนวน ๒ จุด คือ - จากคลองชลประทาน ถึงนา นางสมทรง สิงห์เหลือ ขนาด กว้าง ๔ เมตร หนา ๐.๑๕ เมตร ระยะทาง ๖๕๐ เมตร | ๓๐๐,๐๐๐ | ๓๐๐,๐๐๐ | ๓๐๐,๐๐๐ | ๓๐๐,๐๐๐ | ๓๐๐,๐๐๐ | - ร้อยละของถนน ที่ชำรุดได้รับการ ซ่อมแซม | - ทำให้ประชาชน เดินทางสะดวก | - กองช่าง |
| | | | - จากนางสมทรง สิงห์เหลือ ถึง รพ.สต.โพนทอง ขนาด กว้าง ๕ เมตร หนา ๐.๑๕ เมตร ระยะทาง ๓๕๐ เมตร | ๒๐๐,๐๐๐ | ๒๐๐,๐๐๐ | ๒๐๐,๐๐๐ | ๒๐๐,๐๐๐ | ๒๐๐,๐๐๐ | | | |
| ๘๙ | โครงการก่อสร้างถนน คสล. หมู่ที่ ๑๕ บ้าน โพนทอง | - เพื่อให้ถนนได้ มาตรฐาน | - เริ่มจากที่นายสมยศ ดร พลก้อม ถึงห้วยอู่ตุง ขนาด กว้าง ๖ เมตร หนา ๐.๑๕ เมตร ระยะทาง ๗๐๐ เมตร | ๔๖๕,๐๐๐ | ๔๖๕,๐๐๐ | ๔๖๕,๐๐๐ | ๔๖๕,๐๐๐ | ๔๖๕,๐๐๐ | - ร้อยละของ ถนนที่ได้ มาตรฐาน | - ทำให้ประชาชน เดินทางสะดวก | - กองช่าง |
| ๙๐ | โครงการก่อสร้างถนน คสล. หมู่ที่ ๑๖ บ้านสันติสุข | - เพื่อให้ถนนได้ มาตรฐาน | - เริ่มจากบ้านนายคำภู ตอน หอมดี - บ้านนางสังวาล ดวง ลิวงค์ ระยะทาง ๒๐๐ เมตร | ๒๔๐,๐๐๐ | ๒๔๐,๐๐๐ | ๒๔๐,๐๐๐ | ๒๔๐,๐๐๐ | ๒๔๐,๐๐๐ | - ร้อยละของ ถนนที่ได้ มาตรฐาน | - ทำให้ประชาชน เดินทางสะดวก | - กองช่าง |

ก. ยุทธศาสตร์จังหวัดที่ ๓. เพิ่มศักยภาพด้านการค้าการลงทุน เพื่อรองรับการขยายตัวทางเศรษฐกิจ

ข. ยุทธศาสตร์การพัฒนาขององค์การปกครองส่วนท้องถิ่นในเขตจังหวัดที่ ๓. การพัฒนาโครงสร้างการผลิตและสร้างความมั่นคงทางเศรษฐกิจในท้องถิ่น

๔. ยุทธศาสตร์ที่ ๔ การพัฒนาด้านโครงสร้างพื้นฐาน และการจัดการทรัพยากรน้ำ

๔.๒ แผนงานอุตสาหกรรมและการโยธา (ก่อสร้าง/ปรับปรุงซ่อมแซมถนน คสล./ลาดยาง)

รายละเอียดโครงการพัฒนา
แผนพัฒนาท้องถิ่น (พ.ศ. ๒๕๖๖ - ๒๕๗๐)
องค์การบริหารส่วนตำบลแห่ใต้ อำเภอโกสุมพิสัย จังหวัดมหาสารคาม

| ที่ | โครงการ | วัตถุประสงค์ | เป้าหมาย (ผลผลิตของโครงการ) | งบประมาณ | | | | | ตัวชี้วัด (KPI) | ผลที่คาดว่าจะ ได้รับ | หน่วยงาน รับผิดชอบหลัก |
|-----|--|-----------------------------|--|---------------|---------------|---------------|---------------|---------------|---------------------------------|--------------------------------|---------------------------|
| | | | | ๒๕๖๖ (บาท) | ๒๕๖๗ (บาท) | ๒๕๖๘ (บาท) | ๒๕๖๙ (บาท) | ๒๕๗๐ (บาท) | | | |
| ๙๑ | โครงการก่อสร้างถนน คสล. หมู่ที่ ๑๖ บ้านสันติสุข | - เพื่อให้ถนนได้ มาตรฐาน | - เริ่มจากถนนลาดยางสายบ้าน ดอนสันติ-ห้วยม่วง ถึงบ้านนาย จินดา กุลวงศ์ ขนาดกว้าง ๔ เมตร ระยะทาง ๒๐๐ เมตร | ๒๔๐,๐๐๐ | ๒๔๐,๐๐๐ | ๒๔๐,๐๐๐ | ๒๔๐,๐๐๐ | ๒๔๐,๐๐๐ | - ร้อยละของถนน ที่ได้มาตรฐาน | - ทำให้ประชาชน เดินทางสะดวก | - กองช่าง |
| ๙๒ | โครงการก่อสร้างถนน คสล. หมู่ที่ ๑๗ บ้านดอนสว่างโพธิ์ไทร | - เพื่อให้ถนนได้ มาตรฐาน | - เริ่มจากถนนลาดยาง – ที่นา นางหนูพล เรียนพิช ระยะทาง ๑,๐๐๐ เมตร | ๔๔๐,๐๐๐ | ๔๔๐,๐๐๐ | ๔๔๐,๐๐๐ | ๔๔๐,๐๐๐ | ๔๔๐,๐๐๐ | - ร้อยละของถนน ที่ได้มาตรฐาน | - ทำให้ประชาชน เดินทางสะดวก | - กองช่าง |
| ๙๓ | โครงการก่อสร้างถนน คสล. หมู่ที่ ๑๗ บ้าน ดอนสว่างโพธิ์ไทร | - เพื่อให้ถนนได้ มาตรฐาน | - จากบ้านนายพนม ทาบทา ถึง นายนายหัด ดอนพันเมือง ขนาด กว้าง ๓ เมตร หนา ๐.๑๕ เมตร ระยะทาง ๑,๐๐๐ เมตร | ๓๓๐,๐๐๐ | ๓๓๐,๐๐๐ | ๓๓๐,๐๐๐ | ๓๓๐,๐๐๐ | ๓๓๐,๐๐๐ | - ร้อยละของถนน ที่ได้มาตรฐาน | - ทำให้ประชาชน เดินทางสะดวก | - กองช่าง |
| ๙๔ | โครงการก่อสร้างถนน คสล. หมู่ที่ ๑๗ บ้าน ดอนสว่างโพธิ์ไทร | - เพื่อให้ถนนได้ มาตรฐาน | - จากนายนายกุล ภูดินทราย – นายนายคำพอง แสงไชย ขนาด กว้าง ๓ เมตร หนา ๐.๑๕ เมตร ระยะทาง ๕๐๐ เมตร | ๒๒๐,๐๐๐ | ๒๒๐,๐๐๐ | ๒๒๐,๐๐๐ | ๒๒๐,๐๐๐ | ๒๒๐,๐๐๐ | - ร้อยละของถนน ที่ได้มาตรฐาน | - ทำให้ประชาชน เดินทางสะดวก | - กองช่าง |

ก. ยุทธศาสตร์จังหวัดที่ ๓. เพิ่มศักยภาพด้านการค้าการลงทุน เพื่อรองรับการขยายตัวทางเศรษฐกิจ

ข. ยุทธศาสตร์การพัฒนาขององค์กรปกครองส่วนท้องถิ่นในเขตจังหวัดที่ ๓. การพัฒนาโครงสร้างการผลิตและสร้างคามมั่นคงทางเศรษฐกิจในท้องถิ่น

๔. ยุทธศาสตร์ที่ ๔ การพัฒนาด้านโครงสร้างพื้นฐาน และการจัดการทรัพยากรน้ำ

๔.๒ แผนงานอุตสาหกรรมและการโยธา (ก่อสร้าง/ปรับปรุงซ่อมแซมถนน คสล./ลาดยาง)

รายละเอียดโครงการพัฒนา
แผนพัฒนาท้องถิ่น (พ.ศ. ๒๕๖๖ - ๒๕๗๐)
องค์การบริหารส่วนตำบลแท้ใต้ อำเภอกอสุ่มพิสัย จังหวัดมหาสารคาม

| ที่ | โครงการ | วัตถุประสงค์ | เป้าหมาย (ผลผลิตของโครงการ) | งบประมาณ | | | | | ตัวชี้วัด (KPI) | ผลที่คาดว่าจะ ได้รับ | หน่วยงาน รับผิดชอบหลัก |
|-----|--|-----------------------------|--|---------------|---------------|---------------|---------------|---------------|---------------------------------|--------------------------------|---------------------------|
| | | | | ๒๕๖๖ (บาท) | ๒๕๖๗ (บาท) | ๒๕๖๘ (บาท) | ๒๕๖๙ (บาท) | ๒๕๗๐ (บาท) | | | |
| ๔๕ | โครงการก่อสร้างถนน คสล. หมู่ที่ ๑๗ บ้าน ดอนสว่างโพธิ์ไทร | - เพื่อให้ถนนได้ มาตรฐาน | - จากนางางไฟฟูล ลำภู – นายนานิคม พรหมพ่อง ขนาด กว้าง ๓ เมตร หนา ๐.๑๕ เมตร ระยะทาง ๑,๕๐๐ เมตร | ๕๐๐,๐๐๐ | ๕๐๐,๐๐๐ | ๕๐๐,๐๐๐ | ๕๐๐,๐๐๐ | ๕๐๐,๐๐๐ | - ร้อยละของถนน ที่ได้มาตรฐาน | - ทำให้ประชาชน เดินทางสะดวก | - กองช่าง |
| ๔๖ | โครงการก่อสร้างถนน คสล. หมู่ที่ ๑๗ บ้าน ดอนสว่างโพธิ์ไทร | - เพื่อให้ถนนได้ มาตรฐาน | - เริ่มจากบ้านนายแสงทอง ศิริพินนา – บ้านนายทองคำ อันอาษา ขนาดกว้าง ๓ เมตร หนา ๐.๑๕ เมตร ระยะทาง ๑๒๐ เมตร | ๒๐๐,๐๐๐ | ๒๐๐,๐๐๐ | ๒๐๐,๐๐๐ | ๒๐๐,๐๐๐ | ๒๐๐,๐๐๐ | - ร้อยละของถนน ที่ได้มาตรฐาน | - ทำให้ประชาชน เดินทางสะดวก | - กองช่าง |
| ๔๗ | โครงการก่อสร้างถนน คสล. หมู่ที่ ๑๗ บ้าน ดอนสว่างโพธิ์ไทร | - เพื่อให้ถนนได้ มาตรฐาน | - เริ่มจากบ้านนายคันชิต สารสวัสดิ์ – บ้านนายวัน นามฮาด ขนาดกว้าง ๔ เมตร หนา ๐.๑๕ เมตร ระยะทาง ๕๐๐ เมตร | ๒๒๐,๐๐๐ | ๒๒๐,๐๐๐ | ๒๒๐,๐๐๐ | ๒๒๐,๐๐๐ | ๒๒๐,๐๐๐ | - ร้อยละของถนน ที่ได้มาตรฐาน | - ทำให้ประชาชน เดินทางสะดวก | - กองช่าง |

ก. ยุทธศาสตร์จังหวัดที่ ๓. เพิ่มศักยภาพด้านการค้าการลงทุน เพื่อรองรับการขยายตัวทางเศรษฐกิจ

ข. ยุทธศาสตร์การพัฒนาขององค์การปกครองส่วนท้องถิ่นในเขตจังหวัดที่ ๓. การพัฒนาโครงสร้างการผลิตและสร้างความมั่นคงทางเศรษฐกิจในท้องถิ่น

๔. ยุทธศาสตร์ที่ ๔ การพัฒนาด้านโครงสร้างพื้นฐาน และการจัดการทรัพยากรน้ำ

๔.๒ แผนงานอุตสาหกรรมและการโยธา (ก่อสร้าง/ปรับปรุงซ่อมแซมถนน คสล./ลาดยาง)

รายละเอียดโครงการพัฒนา
แผนพัฒนาท้องถิ่น (พ.ศ. ๒๕๖๖ - ๒๕๗๐)
องค์การบริหารส่วนตำบลแห่ใต้ อำเภอโกสุมพิสัย จังหวัดมหาสารคาม

| ที่ | โครงการ | วัตถุประสงค์ | เป้าหมาย (ผลผลิตของโครงการ) | งบประมาณ | | | | | ตัวชี้วัด (KPI) | ผลที่คาดว่าจะ ได้รับ | หน่วยงาน รับผิดชอบหลัก |
|-----|--|--|---|---------------|---------------|---------------|---------------|---------------|---------------------------------|---|---------------------------|
| | | | | ๒๕๖๖ (บาท) | ๒๕๖๗ (บาท) | ๒๕๖๘ (บาท) | ๒๕๖๙ (บาท) | ๒๕๗๐ (บาท) | | | |
| ๙๘ | โครงการก่อสร้างถนน คสล. หมู่ที่ ๑๗ บ้านดอนสว่างโพธิ์ไทร | - เพื่อให้ถนนได้ มาตรฐาน | - เริ่มจากถนน คสล. บริเวณนา นายสุท่า สารสวัสดิ์ ออกไปทาง บ้านนายคำพอง แสงชัย ขนาด กว้าง ๓ เมตร หนา ๐.๑๕ เมตร ระยะทาง ๕๐๐ เมตร | ๒๒๐,๐๐๐ | ๒๒๐,๐๐๐ | ๒๒๐,๐๐๐ | ๒๒๐,๐๐๐ | ๒๒๐,๐๐๐ | - ร้อยละของถนน ที่ได้มาตรฐาน | - ทำให้ประชาชน เดินทางสะดวก | - กองช่าง |
| ๙๙ | โครงการก่อสร้าง ถนน คสล. ภายใน หมู่บ้าน หมู่ที่ ๑๗ บ้านดอนสว่างโพธิ์ไทร | - เพื่อให้การ คมนาคมสะดวก ยิ่งขึ้น | - ภายในหมู่บ้าน หมู่ที่ ๑๗ บ้านดอนสว่างโพธิ์ไทร | ๒๕๐,๐๐๐ | ๒๕๐,๐๐๐ | ๒๕๐,๐๐๐ | ๒๕๐,๐๐๐ | ๒๕๐,๐๐๐ | - ร้อยละของถนน ที่ได้มาตรฐาน | - ประชาชนได้รับ ความสะดวกในการ คมนาคม | - กองช่าง |
| ๑๐๐ | โครงการก่อสร้างถนน คสล. หมู่ที่ ๑๘ บ้านป่าปอ | - เพื่อให้ถนนได้ มาตรฐาน | - เริ่มจากบ้านนายอำนวย - บ้านนายทองผล ระยะทาง ๑๐๐ เมตร | ๒๒๐,๐๐๐ | ๒๒๐,๐๐๐ | ๒๒๐,๐๐๐ | ๒๒๐,๐๐๐ | ๒๒๐,๐๐๐ | - ร้อยละของถนน ที่ได้มาตรฐาน | - ทำให้ประชาชน เดินทางสะดวก | - กองช่าง |
| ๑๐๑ | โครงการก่อสร้างถนน คสล. หมู่ที่ ๑๘ บ้านป่าปอ | - เพื่อให้ถนนได้ มาตรฐาน | - จากบ้านนางสาย ศรีจักรโคตร ถึงบ้านนายเหรียญ ศรีจักรโคตร ขนาดกว้าง ๓ เมตร หนา ๐.๑๕ เมตร ระยะทาง ๒๐๐ เมตร | ๓๓๐,๐๐๐ | ๓๓๐,๐๐๐ | ๓๓๐,๐๐๐ | ๓๓๐,๐๐๐ | ๓๓๐,๐๐๐ | - ร้อยละของถนน ที่ได้มาตรฐาน | - ทำให้ประชาชน เดินทางสะดวก | - กองช่าง |

ก. ยุทธศาสตร์จังหวัดที่ ๓. เพิ่มศักยภาพด้านการค้าการลงทุน เพื่อรองรับการขยายตัวทางเศรษฐกิจ

ข. ยุทธศาสตร์การพัฒนาขององค์รปกครองส่วนท้องถิ่นในเขตจังหวัดที่ ๓. การพัฒนาโครงสร้างการผลิตและสร้างความมั่นคงทางเศรษฐกิจในท้องถิ่น

๔. ยุทธศาสตร์ที่ ๔ การพัฒนาด้านโครงสร้างพื้นฐาน และการจัดการทรัพยากรน้ำ

๔.๒ แผนงานอุตสาหกรรมและการโยธา (ก่อสร้าง/ปรับปรุงซ่อมแซมถนน คสล./ลาดยาง)

รายละเอียดโครงการพัฒนา
แผนพัฒนาท้องถิ่น (พ.ศ. ๒๕๖๖ - ๒๕๗๐)
องค์การบริหารส่วนตำบลแห่ใต้ อำเภอโกสุมพิสัย จังหวัดมหาสารคาม

| ที่ | โครงการ | วัตถุประสงค์ | เป้าหมาย (ผลผลิตของโครงการ) | งบประมาณ | | | | | ตัวชี้วัด (KPI) | ผลที่คาดว่าจะ ได้รับ | หน่วยงาน รับผิดชอบหลัก |
|-----|---|---|---|---------------|---------------|---------------|---------------|---------------|--|--------------------------------|---------------------------|
| | | | | ๒๕๖๖ (บาท) | ๒๕๖๗ (บาท) | ๒๕๖๘ (บาท) | ๒๕๖๙ (บาท) | ๒๕๗๐ (บาท) | | | |
| ๑๐๒ | โครงการก่อสร้างถนน คสล. หมู่ที่ ๑๙ บ้าน โนนสะอาดนาแค | - เพื่อให้ถนนได้ มาตรฐาน | - จากศาลาประชาคม- ผนังกันน้ำ ระยะทาง ๒๐๐ เมตร | ๔๔๐,๐๐๐ | ๔๔๐,๐๐๐ | ๔๔๐,๐๐๐ | ๔๔๐,๐๐๐ | ๔๔๐,๐๐๐ | - ร้อยละของถนน ที่ได้มาตรฐาน | - ทำให้ประชาชน เดินทางสะดวก | - กองช่าง |
| ๑๐๓ | โครงการก่อสร้างถนน คสล. หมู่ที่ ๑๙ บ้านโนนสะอาดนาแค | - เพื่อให้ถนนได้ มาตรฐาน | - จากบ้านนางทอง นาค ครุฑ ถึงบ้านนายสุรศักดิ์ วรรณเวศ กว้าง ๔ เมตร หนา ๐.๑๕ เมตร ระยะทาง ๕๐ เมตร | ๑๕๐,๐๐๐ | ๑๕๐,๐๐๐ | ๑๕๐,๐๐๐ | ๑๕๐,๐๐๐ | ๑๕๐,๐๐๐ | - ร้อยละของถนน ที่ได้มาตรฐาน | - ทำให้ประชาชน เดินทางสะดวก | - กองช่าง |
| ๑๐๔ | โครงการซ่อมแซม ถนนลาดยาง หมู่ที่ ๑๙ บ้านโนนสะอาดนาแค | - เพื่อให้ถนนได้ มาตรฐาน | - สายบ้านโนนคุดเค้า ถึง ห้วยอีตุ้ง | ๕,๐๐๐,๐๐๐ | ๕,๐๐๐,๐๐๐ | ๕,๐๐๐,๐๐๐ | ๕,๐๐๐,๐๐๐ | ๕,๐๐๐,๐๐๐ | - ร้อยละของถนน ที่ได้มาตรฐาน | - ทำให้ประชาชน เดินทางสะดวก | - กองช่าง |
| ๑๐๕ | โครงการปรับปรุงและ ซ่อมแซมที่ดินและ สิ่งก่อสร้าง ในเขตพื้นที่ ตำบลแห่ใต้ | - เพื่อปรับปรุง ซ่อมแซมถนน สะพาน ร่องระบาย น้ำ ให้ได้มาตรฐาน | - ถนน สะพาน ร่อง ระบายน้ำ ทุกสายในเขต ตำบลแห่ใต้ | ๑,๐๐๐,๐๐๐ | ๑,๐๐๐,๐๐๐ | ๑,๐๐๐,๐๐๐ | ๑,๐๐๐,๐๐๐ | ๑,๐๐๐,๐๐๐ | - ร้อยละของถนน สะพาน ร่อง ระบายน้ำ ที่ได้ มาตรฐาน | - ทำให้ประชาชน เดินทางสะดวก | - กองช่าง |

ก. ยุทธศาสตร์จังหวัดที่ ๓. เพิ่มศักยภาพด้านการค้าการลงทุน เพื่อรองรับการขยายตัวทางเศรษฐกิจ

ข. ยุทธศาสตร์การพัฒนาขององค์กรปกครองส่วนท้องถิ่นในเขตจังหวัดที่ ๓. การพัฒนาโครงสร้างการผลิตและสร้างความมั่นคงทางเศรษฐกิจในท้องถิ่น

๔. ยุทธศาสตร์ที่ ๔ การพัฒนาด้านโครงสร้างพื้นฐาน และการจัดการทรัพยากรน้ำ

๔.๒ แผนงานอุตสาหกรรมและการโยธา (ก่อสร้าง/ปรับปรุงซ่อมแซมถนน คสล./ลาดยาง)

รายละเอียดโครงการพัฒนา
แผนพัฒนาท้องถิ่น (พ.ศ. ๒๕๖๖ - ๒๕๗๐)
องค์การบริหารส่วนตำบลแห่ใต้ อำเภอโกสุมพิสัย จังหวัดมหาสารคาม

| ที่ | โครงการ | วัตถุประสงค์ | เป้าหมาย (ผลผลิตของโครงการ) | งบประมาณ | | | | | ตัวชี้วัด (KPI) | ผลที่คาดว่าจะได้รับ | หน่วยงาน รับผิดชอบหลัก |
|-----|---|--|---|---------------|---------------|---------------|---------------|---------------|--|---|---------------------------|
| | | | | ๒๕๖๖ (บาท) | ๒๕๖๗ (บาท) | ๒๕๖๘ (บาท) | ๒๕๖๙ (บาท) | ๒๕๗๐ (บาท) | | | |
| ๑๐๖ | โครงการจ้างเหมาถมที่ดินของ อบต.แห่ใต้ | - เพื่อให้พื้นที่ที่ถมดินได้มาตรฐาน | - ถมที่ดินของ อบต.แห่ใต้พร้อมวางท่อระบายน้ำ | ๖๐๐,๐๐๐ | ๖๐๐,๐๐๐ | ๖๐๐,๐๐๐ | ๖๐๐,๐๐๐ | ๖๐๐,๐๐๐ | - ร้อยละของพื้นที่ที่ถมดินได้มาตรฐาน | - ทำให้ประชาชนได้ใช้ประโยชน์ร่วมกัน | - กองช่าง |
| ๑๐๗ | ค่าออกแบบ ค่าควบคุมงานที่จ่ายให้แก่เอกชน นิติบุคคลหรือบุคคลภายนอก เพื่อให้ได้มาซึ่งสิ่งก่อสร้าง | - เพื่อจ่ายเป็นค่าออกแบบ ค่าควบคุมงานที่จ่ายให้แก่เอกชน นิติบุคคลหรือบุคคลภายนอก เพื่อให้ได้มาซึ่งสิ่งก่อสร้าง ฯลฯ | - ค่าออกแบบก่อสร้างโครงการที่ไม่มีแบบมาตรฐาน และต้องออกแบบเฉพาะที่จำเป็น ต้องจ้างผู้มีความรู้ความชำนาญเฉพาะด้านในการออกแบบ และควบคุมงาน | ๑๐๐,๐๐๐ | ๑๐๐,๐๐๐ | ๑๐๐,๐๐๐ | ๑๐๐,๐๐๐ | ๑๐๐,๐๐๐ | - ร้อยละของแบบก่อสร้างโครงการ ได้มาตรฐาน ถูกต้อง ครบทุกโครงการ | - มีแบบแปลนก่อสร้างและประมาณราคาที่ชัดเจน | - กองช่าง |

ก. ยุทธศาสตร์จังหวัดที่ ๓. เพิ่มศักยภาพด้านการค้าการลงทุน เพื่อรองรับการขยายตัวทางเศรษฐกิจ

ข. ยุทธศาสตร์การพัฒนาขององค์กรปกครองส่วนท้องถิ่นในเขตจังหวัดที่ ๓. การพัฒนาโครงสร้างการผลิตและสร้างความมั่นคงทางเศรษฐกิจในท้องถิ่น

๔. ยุทธศาสตร์ที่ ๔ การพัฒนาด้านโครงสร้างพื้นฐาน และการจัดการทรัพยากรน้ำ

๔.๒ แผนงานอุตสาหกรรมและการโยธา (ก่อสร้าง/ปรับปรุงซ่อมแซมถนน คสล./ลาดยาง)

รายละเอียดโครงการพัฒนา
แผนพัฒนาท้องถิ่น (พ.ศ. ๒๕๖๖ - ๒๕๗๐)
องค์การบริหารส่วนตำบลแห่ใต้ อำเภอโกสุมพิสัย จังหวัดมหาสารคาม

| ที่ | โครงการ | วัตถุประสงค์ | เป้าหมาย (ผลผลิตของโครงการ) | งบประมาณ | | | | | ตัวชี้วัด (KPI) | ผลที่คาดว่าจะได้รับ | หน่วยงาน รับผิดชอบหลัก |
|-----|--|---|--|---------------|---------------|---------------|---------------|---------------|---|---|---------------------------|
| | | | | ๒๕๖๖ (บาท) | ๒๕๖๗ (บาท) | ๒๕๖๘ (บาท) | ๒๕๖๙ (บาท) | ๒๕๗๐ (บาท) | | | |
| ๑๐๘ | ค่าชดเชยสัญญา แบบปรับราคาได้ (ค่า k) | - เพื่อจ่ายเป็นเงิน ชดเชยสัญญาจ้าง ก่อสร้าง แบบปรับ ราคาได้ ให้แก่ผู้ รับจ้างโครงการ ก่อสร้าง กรณีได้รับ ผลกระทบจากราคา วัสดุก่อสร้างผันผวน ตามเงื่อนไขและ หลักเกณฑ์สัญญา แบบปรับราคาได้ (ค่า K) | - ที่เงินชดเชยค่างานก่อสร้าง ตามสัญญา แบบปรับราคาได้ (ค่า K) ให้แก่ผู้ประกอบการที่ ทำสัญญาโครงการก่อสร้างกับ อบต.แห่ใต้ ในกรณีการ คำนวณค่า K หรือตัวเลขดัชนี ที่ใช้วัดการเปลี่ยนแปลงของ ค่างาน ณ ระยะเวลาที่ ประกวดราคาได้ เปรียบเทียบ กับระยะเวลาที่ส่งงานในแต่ ละงวด มีการเปลี่ยนแปลง มากกว่าร้อยละ ๔ | ๑๐๐,๐๐๐ | ๑๐๐,๐๐๐ | ๑๐๐,๐๐๐ | ๑๐๐,๐๐๐ | ๑๐๐,๐๐๐ | - ร้อยละของผู้ รับจ้างได้รับ ค่าชดเชยค่างาน ก่อสร้างตาม สัญญา แบบ ปรับราคาได้ (ค่า K) | - ผู้รับจ้างได้รับเงิน ค่าชดเชยค่างาน ก่อสร้างตามสัญญา แบบปรับราคาได้ (ค่า K) | - กองช่าง |
| รวม | ๑๐๘ โครงการ | - | - | ๔๕,๓๒๖,๐๐๐ | ๔๕,๓๒๖,๐๐๐ | ๔๕,๓๒๖,๐๐๐ | ๔๕,๓๒๖,๐๐๐ | ๔๕,๓๒๖,๐๐๐ | | | |

ก. ยุทธศาสตร์จังหวัดที่ ๓. เพิ่มศักยภาพด้านการค้าการลงทุน เพื่อรองรับการขยายตัวทางเศรษฐกิจ

ข. ยุทธศาสตร์การพัฒนาขององค์การปกครองส่วนท้องถิ่นในเขตจังหวัดที่ ๓. การพัฒนาโครงสร้างการผลิตและสร้างความมั่นคงทางเศรษฐกิจในท้องถิ่น

๔. ยุทธศาสตร์ที่ ๔ การพัฒนาด้านโครงสร้างพื้นฐาน และการจัดการทรัพยากรน้ำ

๔.๒ แผนงานอุตสาหกรรมและการโยธา (ก่อสร้าง/ปรับปรุงซ่อมแซมอาคาร)

รายละเอียดโครงการพัฒนา
แผนพัฒนาท้องถิ่น (พ.ศ. ๒๕๖๖ - ๒๕๗๐)
องค์การบริหารส่วนตำบลแห่ใต้ อำเภอกุสุมาลย์ จังหวัดมหาสารคาม

| ที่ | โครงการ | วัตถุประสงค์ | เป้าหมาย (ผลผลิตของโครงการ) | งบประมาณ | | | | | ตัวชี้วัด (KPI) | ผลที่คาดว่าจะได้รับ | หน่วยงาน รับผิดชอบหลัก |
|-----|---|---|--|---------------|---------------|---------------|---------------|---------------|--|--|---------------------------|
| | | | | ๒๕๖๖ (บาท) | ๒๕๖๗ (บาท) | ๒๕๖๘ (บาท) | ๒๕๖๙ (บาท) | ๒๕๗๐ (บาท) | | | |
| ๑ | โครงการก่อสร้าง โรงจอดรถองค์การบริหาร ส่วนตำบล แห่ใต้ | - เพื่ออำนวยความสะดวก ในการจอดรถ สำหรับพนักงาน และ ผู้มาใช้บริการ | - ที่ทำการองค์การบริหาร ส่วนตำบลแห่ใต้ | ๑๕๐,๐๐๐ | ๑๕๐,๐๐๐ | ๑๕๐,๐๐๐ | ๑๕๐,๐๐๐ | ๑๕๐,๐๐๐ | - ร้อยละของ โรงจอดรถที่ได้ มาตรฐาน | - อบต.แห่ใต้ ได้อำนวย ความสะดวกในการจอด รถสำหรับพนักงาน และ ผู้มาใช้บริการ | - กองช่าง |
| ๒ | โครงการก่อสร้าง ห้องน้ำสำนักงาน องค์การบริหารส่วน ตำบลแห่ใต้ | - เพื่อให้บริการ ประชาชนผู้มาติดต่อ ราชการและเจ้าหน้าที่ ในสำนักงาน | - ห้องน้ำสำนักงานองค์การ บริหารส่วนตำบลแห่ใต้ | ๒๐๐,๐๐๐ | ๒๐๐,๐๐๐ | ๒๐๐,๐๐๐ | ๒๐๐,๐๐๐ | ๒๐๐,๐๐๐ | - ร้อยละของ ห้องน้ำที่ได้ มาตรฐาน | - เจ้าหน้าที่และ ประชาชนที่มาติดต่อ ราชการ มีห้องน้ำใช้ที่ สะอาดและเพียงพอ | - กองช่าง |
| ๓ | โครงการก่อสร้าง ป้ายที่ทำการ อบต. แห่ใต้ | - เพื่อเพิ่ม ประสิทธิภาพในการ ให้บริการแก่ประชาชน | - ก่อสร้างป้ายที่ทำการ อบต.แห่ใต้ | ๒๕๐,๐๐๐ | ๒๕๐,๐๐๐ | ๒๕๐,๐๐๐ | ๒๕๐,๐๐๐ | ๒๕๐,๐๐๐ | - มีป้ายที่ทำการ อบต.แห่ใต้ จำนวน ๑ ป้าย | - การให้บริการแก่ ประชาชนมี ประสิทธิภาพมากขึ้น | - กองช่าง |
| ๔ | โครงการค่า บำรุงรักษาหรือ ซ่อมแซมอาคาร สำนักงาน | - เพื่อซ่อมแซมอาคาร สำนักงานและรั้วที่อยู่ ในความรับผิดชอบ ของ อบต. แห่ใต้ | - อาคารประชุมสภาฯ อาคารอเนกประสงค์ อาคาร กศน. ตำบลแห่ใต้ ฯลฯ และ รั้วที่อยู่ในความรับผิดชอบ ของ อบต.แห่ใต้ | ๓๐๐,๐๐๐ | ๓๐๐,๐๐๐ | ๓๐๐,๐๐๐ | ๓๐๐,๐๐๐ | ๓๐๐,๐๐๐ | - ร้อยละของ ประชาชนมี ความพึงพอใจ | - อาคารสำนักงาน และรั้วที่อยู่ในความ รับผิดชอบของ อบต. แห่ใต้ มีความมั่นคง และ ปลอดภัย | - กองช่าง - สำนักปลัด |

ก. ยุทธศาสตร์จังหวัดที่ ๒. ส่งเสริมการค้า การลงทุนและการท่องเที่ยวเชิงสร้างสรรค์ และวัฒนธรรม เป็นมิตรกับสิ่งแวดล้อม

ข. ยุทธศาสตร์การพัฒนาขององค์การปกครองส่วนท้องถิ่นในเขตจังหวัดที่ ๓. การพัฒนาโครงสร้างการผลิตและสร้างความมั่นคงทางเศรษฐกิจในท้องถิ่น

๔. ยุทธศาสตร์ที่ ๔ การพัฒนาด้านโครงสร้างพื้นฐาน และการจัดการทรัพยากรน้ำ

๔.๒ แผนงานอุตสาหกรรมและการโยธา (ก่อสร้าง/ปรับปรุงซ่อมแซมอาคาร)

รายละเอียดโครงการพัฒนา
แผนพัฒนาท้องถิ่น (พ.ศ. ๒๕๖๖ - ๒๕๗๐)
องค์การบริหารส่วนตำบลแห่ใต้ อำเภอกอสุ่มพิสัย จังหวัดมหาสารคาม

| ลำดับ ที่ | โครงการ | วัตถุประสงค์ | เป้าหมาย (ผลผลิตของ โครงการ) | งบประมาณและที่ผ่านมา | | | | | ตัวชี้วัด (KPI) | ผลที่คาดว่าจะได้รับ | หน่วยงาน รับผิดชอบหลัก |
|--------------|---|---|---|----------------------|---------------|---------------|---------------|---------------|--|--|---------------------------------|
| | | | | ๒๕๖๖ (บาท) | ๒๕๖๗ (บาท) | ๒๕๖๘ (บาท) | ๒๕๖๙ (บาท) | ๒๕๗๐ (บาท) | | | |
| ๕ | โครงการปรับปรุง ซ่อมแซมต่อเติมอาคาร ศูนย์พัฒนาเด็กเล็ก | - เพื่อให้เด็กมีสถานที่ ที่เหมาะสมปลอดภัย เหมาะกับการเรียนการ สอน | - ศูนย์พัฒนาเด็กเล็ก ใน สังกัด อบต.แห่ใต้ | ๒๐๐,๐๐๐ | ๒๐๐,๐๐๐ | ๒๐๐,๐๐๐ | ๒๐๐,๐๐๐ | ๒๐๐,๐๐๐ | - จำนวนศูนย์ พัฒนาเด็กเล็กที่ ได้รับการปรับปรุง ซ่อมแซม | - มีอาคารศูนย์พัฒนา เด็กเล็กฯ ที่มีความ ปลอดภัย | - กองช่าง - กองการศึกษา ฯ |
| ๖ | โครงการก่อสร้าง อาคารศูนย์พัฒนา เด็กเล็ก | - เพื่อให้เด็กมีสถานที่ ศึกษา มีความปลอดภัย และเหมาะกับการเรียน การสอน | - ศูนย์พัฒนาเด็กเล็ก ในสังกัด อบต.แห่ใต้ | ๕๐๐,๐๐๐ | ๕๐๐,๐๐๐ | ๕๐๐,๐๐๐ | ๕๐๐,๐๐๐ | ๕๐๐,๐๐๐ | - จำนวนศูนย์ พัฒนาเด็กเล็กที่ ได้รับการก่อสร้าง | - มีอาคารศูนย์พัฒนา เด็กเล็ก เพื่อรองรับ เด็กเข้าศึกษาและมี ความปลอดภัยยิ่งขึ้น | - กองช่าง - กองการศึกษา ฯ |
| ๗ | โครงการก่อสร้าง อาคารอเนกประสงค์ | - เพื่อให้มีสถานที่ศึกษา เรียนรู้ที่เหมาะสมและมี ความปลอดภัย | - อาคารอเนกประสงค์ ซึ่งอยู่ในความ รับผิดชอบของ อบต. แห่ใต้ | ๕๐๐,๐๐๐ | ๕๐๐,๐๐๐ | ๕๐๐,๐๐๐ | ๕๐๐,๐๐๐ | ๕๐๐,๐๐๐ | - ร้อยละของ อเนกประสงค์ที่ ได้รับการก่อสร้าง | - อาคารอเนกประสงค์ ที่อยู่ในความ รับผิดชอบมีความ มั่นคงและปลอดภัย | - กองช่าง - กองการศึกษา ฯ |
| ๘ | โครงการก่อสร้างโดม อเนกประสงค์ของ องค์การบริหารส่วน ตำบลแห่ใต้ | - เพื่อใช้เป็นสถานที่ใน การจัดกิจกรรมต่างๆ ขององค์การบริหารส่วน ตำบลแห่ใต้ | - โดมอเนกประสงค์ จำนวน ๑ หลัง | ๗๕๐,๐๐๐ | ๗๕๐,๐๐๐ | ๗๕๐,๐๐๐ | ๗๕๐,๐๐๐ | ๗๕๐,๐๐๐ | - ร้อยละของโดม อเนกประสงค์ที่ได้ มาตรฐาน | - องค์การบริหารส่วน ตำบลแห่ใต้มีสถานที่ ในการจัดกิจกรรม ต่างๆ | - กองช่าง |
| รวม | ๘ โครงการ | - | - | ๒,๘๕๐,๐๐๐ | ๒,๘๕๐,๐๐๐ | ๒,๘๕๐,๐๐๐ | ๒,๘๕๐,๐๐๐ | ๒,๘๕๐,๐๐๐ | | | |

ก. ยุทธศาสตร์จังหวัดที่ ๔. พัฒนาคุณภาพชีวิตของประชาชน สู้สังคมมีสุข ภายใต้สิ่งแวดล้อมที่ดี

ข. ยุทธศาสตร์การพัฒนาขององค์การปกครองส่วนท้องถิ่นในเขตจังหวัดที่ ๓. การพัฒนาโครงสร้างการผลิตและสร้างความมั่นคงทางเศรษฐกิจในท้องถิ่น

๔. ยุทธศาสตร์ที่ ๔ การพัฒนาฐานโครงสร้างพื้นฐาน และการจัดการทรัพยากรน้ำ

๔.๒ แผนงานอุตสาหกรรมและการโยธา (ก่อสร้างรางระบายน้ำ/วางท่อระบายน้ำ)

รายละเอียดโครงการพัฒนา
แผนพัฒนาท้องถิ่น (พ.ศ. ๒๕๖๖ - ๒๕๗๐)
องค์การบริหารส่วนตำบลแห่ใต้ อำเภอโกสุมพิสัย จังหวัดมหาสารคาม

| ที่ | โครงการ | วัตถุประสงค์ | เป้าหมาย (ผลผลิตของโครงการ) | งบประมาณ | | | | | ตัวชี้วัด (KPI) | ผลที่คาดว่าจะ ได้รับ | หน่วยงาน รับผิดชอบหลัก |
|-----|--|--|---|---------------|---------------|---------------|---------------|---------------|-------------------------------------|--|---------------------------|
| | | | | ๒๕๖๖ (บาท) | ๒๕๖๗ (บาท) | ๒๕๖๘ (บาท) | ๒๕๖๙ (บาท) | ๒๕๗๐ (บาท) | | | |
| ๑ | โครงการก่อสร้างร่องระบายน้ำ หมู่ที่ ๑ บ้านแห่ใต้ | - เพื่อไม่ให้น้ำท่วมขังตามถนนและบ้านเรือนประชาชน | - เริ่มจากบ้านนายสมดี ทะลาด - บ้านนายสำลี แสงษา ระยะทาง ๕๐๐ เมตร | ๒๘๐,๐๐๐ | ๒๘๐,๐๐๐ | ๒๘๐,๐๐๐ | ๒๘๐,๐๐๐ | ๒๘๐,๐๐๐ | - ร้อยละของการระบายน้ำสะดวกยิ่งขึ้น | - ไม่เกิดปัญหาน้ำท่วมขังและน้ำเน่าเสียในหมู่บ้าน | - กองช่าง |
| ๒ | โครงการวางท่อระบายน้ำ หมู่ที่ ๒ บ้านแห่ใต้ | - เพื่อไม่ให้น้ำท่วมขังตามถนนและบ้านเรือนประชาชน | - เริ่มจากบ้านนายสำรอง - บ้านนางสนม วางท่อระบายน้ำขนาด ๖๐ ซม. ระยะทาง ๑๖๐ เมตร | ๑๖๐,๐๐๐ | ๑๖๐,๐๐๐ | ๑๖๐,๐๐๐ | ๑๖๐,๐๐๐ | ๑๖๐,๐๐๐ | - ร้อยละของการระบายน้ำสะดวกยิ่งขึ้น | - ไม่เกิดปัญหาน้ำท่วมขังและน้ำเน่าเสียในหมู่บ้าน | - กองช่าง |
| ๓ | โครงการก่อสร้างร่องระบายน้ำภายในหมู่บ้าน หมู่ที่ ๒ บ้านแห่ใต้ | - เพื่อไม่ให้น้ำท่วมขังตามถนนและบ้านเรือนประชาชน | - ภายในหมู่บ้าน หมู่ที่ ๒ บ้านแห่ใต้ | ๕๐๐,๐๐๐ | ๕๐๐,๐๐๐ | ๕๐๐,๐๐๐ | ๕๐๐,๐๐๐ | ๕๐๐,๐๐๐ | - ร้อยละของการระบายน้ำสะดวกยิ่งขึ้น | - ไม่เกิดปัญหาน้ำท่วมขังและน้ำเน่าเสียในหมู่บ้าน | - กองช่าง |
| ๔ | โครงการซ่อมแซมร่องระบายน้ำแบบมีฝาปิดตะแกรงเหล็ก หมู่ที่ ๒ บ้านแห่ใต้ | - เพื่อไม่ให้น้ำท่วมขังตามถนนและบ้านเรือนประชาชน | - เริ่มจากบ้านนางฐปณีย์ พงศ์สุวรรณ ถึงบ้านนายประเสริฐ สีเมืองเดช ระยะทาง ๓๐๐ เมตร | ๒๐๐,๐๐๐ | ๒๐๐,๐๐๐ | ๒๐๐,๐๐๐ | ๒๐๐,๐๐๐ | ๒๐๐,๐๐๐ | - ร้อยละของการระบายน้ำสะดวกยิ่งขึ้น | - ไม่เกิดปัญหาน้ำท่วมขังและน้ำเน่าเสียในหมู่บ้าน | - กองช่าง |

ก. ยุทธศาสตร์จังหวัดที่ ๔. พัฒนาคุณภาพชีวิตของประชาชน สู้สังคมมีสุข ภายใต้สิ่งแวดล้อมที่ดี

ข. ยุทธศาสตร์การพัฒนาขององค์กรปกครองส่วนท้องถิ่นในเขตจังหวัดที่ ๓. การพัฒนาโครงสร้างการผลิตและสร้างคามมั่นคงทางเศรษฐกิจในท้องถิ่น

๔. ยุทธศาสตร์ที่ ๔ การพัฒนาด้านโครงสร้างพื้นฐาน และการจัดการทรัพยากรน้ำ

๔.๒ แผนงานอุตสาหกรรมและการโยธา (ก่อสร้างรางระบายน้ำ/วางท่อระบายน้ำ)

รายละเอียดโครงการพัฒนา
แผนพัฒนาท้องถิ่น (พ.ศ. ๒๕๖๖ - ๒๕๗๐)
องค์การบริหารส่วนตำบลแห่ใต้ อำเภอโกสุมพิสัย จังหวัดมหาสารคาม

| ที่ | โครงการ | วัตถุประสงค์ | เป้าหมาย (ผลผลิตของโครงการ) | งบประมาณ | | | | | ตัวชี้วัด (KPI) | ผลที่คาดว่าจะ ได้รับ | หน่วยงาน รับผิดชอบหลัก |
|-----|--|--|--|---------------|---------------|---------------|---------------|---------------|-------------------------------------|--|---------------------------|
| | | | | ๒๕๖๖ (บาท) | ๒๕๖๗ (บาท) | ๒๕๖๘ (บาท) | ๒๕๖๙ (บาท) | ๒๕๗๐ (บาท) | | | |
| ๕ | โครงการก่อสร้างร่องระบายน้ำ หมู่ที่ ๒ บ้านแห่ใต้ | - เพื่อไม่ให้น้ำท่วมขังตามถนนและบ้านเรือนประชาชน | - เริ่มจากบ้านนายประทวน ศรีคาม ถึงสี่แยกบ้านนางหนูเพ็ญ เดชโนนสังข์ ขนาดกว้าง ๐.๕๐ เมตร ลึก ๐.๔๐ เมตร ระยะทาง ๕๖ เมตร | ๑๕๐,๐๐๐ | ๑๕๐,๐๐๐ | ๑๕๐,๐๐๐ | ๑๕๐,๐๐๐ | ๑๕๐,๐๐๐ | - ร้อยละของการระบายน้ำสะดวกยิ่งขึ้น | - ไม่เกิดปัญหาน้ำท่วมขังและน้ำเน่าเสียในหมู่บ้าน | - กองช่าง |
| ๖ | โครงการก่อสร้างร่องระบายน้ำ พร้อมบ่อพัก หมู่ที่ ๒ บ้านแห่ใต้ | - เพื่อไม่ให้น้ำท่วมขังตามถนนและบ้านเรือนประชาชน | - จากบ้านนางฐะปะนีย์ พงษ์สุวรรณ ถึงบ้านนายประสิทธิ์ หาจันทรศรี ระยะทาง ๒๐๐ เมตร | ๓๐๐,๐๐๐ | ๓๐๐,๐๐๐ | ๓๐๐,๐๐๐ | ๓๐๐,๐๐๐ | ๓๐๐,๐๐๐ | - ร้อยละของการระบายน้ำสะดวกยิ่งขึ้น | - ไม่เกิดปัญหาน้ำท่วมขังและน้ำเน่าเสียในหมู่บ้าน | - กองช่าง |
| ๗ | โครงการวางท่อระบายน้ำพร้อมบ่อพัก หมู่ที่ ๒ บ้านแห่ใต้ | - เพื่อไม่ให้น้ำท่วมขังตามถนนและบ้านเรือนประชาชน | - จากบ้านนางฐะปะนีย์ พงษ์สุวรรณ ถึงบ้านนายประสิทธิ์ หาจันทรศรี ระยะทาง ๒๐๐ เมตร | ๓๐๐,๐๐๐ | ๓๐๐,๐๐๐ | ๓๐๐,๐๐๐ | ๓๐๐,๐๐๐ | ๓๐๐,๐๐๐ | - ร้อยละของการระบายน้ำสะดวกยิ่งขึ้น | - ไม่เกิดปัญหาน้ำท่วมขังและน้ำเน่าเสียในหมู่บ้าน | - กองช่าง |
| ๘ | โครงการวางท่อระบายน้ำ หมู่ ๓ บ้านแห่ศรีวิสัย | - เพื่อไม่ให้น้ำท่วมขังตามถนนและบ้านเรือนประชาชน | จำนวน ๒ จุด คือ - จุดหน้าบ้านนายสุวรรณ และจุดสวนแม่ป้อม | ๘๐,๐๐๐ | ๘๐,๐๐๐ | ๘๐,๐๐๐ | ๘๐,๐๐๐ | ๘๐,๐๐๐ | - ร้อยละของการระบายน้ำสะดวกยิ่งขึ้น | - ไม่เกิดปัญหาน้ำท่วมขังและน้ำเน่าเสียในหมู่บ้าน | - กองช่าง |

ก. ยุทธศาสตร์จังหวัดที่ ๔. พัฒนาคุณภาพชีวิตของประชาชน สู้สังคมมีสุข ภายใต้สิ่งแวดล้อมที่ดี

ข. ยุทธศาสตร์การพัฒนาขององค์การบริหารส่วนท้องถิ่นในเขตจังหวัดที่ ๓. การพัฒนาโครงสร้างการผลิตและสร้างความมั่นคงทางเศรษฐกิจในท้องถิ่น

๔. ยุทธศาสตร์ที่ ๔ การพัฒนาด้านโครงสร้างพื้นฐาน และการจัดการทรัพยากรน้ำ

๔.๒ แผนงานอุตสาหกรรมและการโยธา (ก่อสร้างรางระบายน้ำ/วางท่อระบายน้ำ)

รายละเอียดโครงการพัฒนา
แผนพัฒนาท้องถิ่น (พ.ศ. ๒๕๖๖ - ๒๕๗๐)
องค์การบริหารส่วนตำบลแท้ใต้ อำเภอโกสุมพิสัย จังหวัดมหาสารคาม

| ที่ | โครงการ | วัตถุประสงค์ | เป้าหมาย (ผลผลิตของโครงการ) | งบประมาณ | | | | | ตัวชี้วัด (KPI) | ผลที่คาดว่าจะ ได้รับ | หน่วยงาน รับผิดชอบหลัก |
|-----|--|--|---|--------------------|--------------------|--------------------|--------------------|--------------------|-------------------------------------|--|---------------------------|
| | | | | ๒๕๖๖ (บาท) | ๒๕๖๗ (บาท) | ๒๕๖๘ (บาท) | ๒๕๖๙ (บาท) | ๒๕๗๐ (บาท) | | | |
| ๙ | โครงการก่อสร้างร่องระบายน้ำ หมู่ที่ ๓ บ้านแทะศรีวิสัย | - เพื่อไม่ให้น้ำท่วมขังตามถนนและบ้านเรือนประชาชน | จำนวน ๒ จุด คือ - จากสามแยก หมู่ที่ ๑ ถึงบ้านพ่อจันทร์ ผลาจันทร์ - จากสามแยก หมู่ที่ ๑ ถึงคลองชลประทาน | ๒๕๐,๐๐๐ ๓๐๐,๐๐๐ | ๒๕๐,๐๐๐ ๓๐๐,๐๐๐ | ๒๕๐,๐๐๐ ๓๐๐,๐๐๐ | ๒๕๐,๐๐๐ ๓๐๐,๐๐๐ | ๒๕๐,๐๐๐ ๓๐๐,๐๐๐ | - ร้อยละของการระบายน้ำสะดวกยิ่งขึ้น | - ไม่เกิดปัญหาน้ำท่วมขังและน้ำเน่าเสียในหมู่บ้าน | - กองช่าง |
| ๑๐ | โครงการแก้ไขปรับปรุงร่องระบายน้ำให้เป็นแบบมีตะแกรงเหล็ก หมู่ที่ ๔ บ้านเหล่าแดง | - เพื่อไม่ให้น้ำท่วมขังตามถนนและบ้านเรือนประชาชน | จำนวน ๒ จุด ๑. จากบ้านนายบุญผล สิมหาบุตร - บ้านนายวิเชียรดาวัจวรรณ ๒. จากบ้านนายประจักษ์จินดาโรจน์ - บ้านอาจารย์พิทักษ์ ถิ่นจันทา | ๕๐,๐๐๐ ๕๐,๐๐๐ | ๕๐,๐๐๐ ๕๐,๐๐๐ | ๕๐,๐๐๐ ๕๐,๐๐๐ | ๕๐,๐๐๐ ๕๐,๐๐๐ | ๕๐,๐๐๐ ๕๐,๐๐๐ | - ร้อยละของการระบายน้ำสะดวกยิ่งขึ้น | - ไม่เกิดปัญหาน้ำท่วมขังและน้ำเน่าเสียในหมู่บ้าน | - กองช่าง |
| ๑๑ | โครงการทำร่องระบายน้ำแบบฝาดตะแกรงเหล็ก หมู่ที่ ๔ บ้านเหล่าแดง | - เพื่อไม่ให้น้ำท่วมขังตามถนนและบ้านเรือนประชาชน | - เริ่มจากบ้านนายไชยาดอนคอน - บ้านนายวิเชียรดาวัจวรรณ ระยะทาง ๓๐๐ เมตร | ๒๐๐,๐๐๐ | ๒๐๐,๐๐๐ | ๒๐๐,๐๐๐ | ๒๐๐,๐๐๐ | ๒๐๐,๐๐๐ | - ร้อยละของการระบายน้ำสะดวกยิ่งขึ้น | - ไม่เกิดปัญหาน้ำท่วมขังและน้ำเน่าเสียในหมู่บ้าน | - กองช่าง |

ก. ยุทธศาสตร์จังหวัดที่ ๔. พัฒนาคุณภาพชีวิตของประชาชน สู้สังคมมีสุข ภายใต้สิ่งแวดล้อมที่ดี

ข. ยุทธศาสตร์การพัฒนาขององค์การบริหารส่วนท้องถิ่นในเขตจังหวัดที่ ๓. การพัฒนาโครงสร้างการผลิตและสร้างความมั่นคงทางเศรษฐกิจในท้องถิ่น

๔. ยุทธศาสตร์ที่ ๔ การพัฒนาด้านโครงสร้างพื้นฐาน และการจัดการทรัพยากรน้ำ

๔.๒ แผนงานอุตสาหกรรมและการโยธา (ก่อสร้างรางระบายน้ำ/วางท่อระบายน้ำ)

รายละเอียดโครงการพัฒนา
แผนพัฒนาท้องถิ่น (พ.ศ. ๒๕๖๖ - ๒๕๗๐)
องค์การบริหารส่วนตำบลแท้ใต้ อำเภอโกสุมพิสัย จังหวัดมหาสารคาม

| ที่ | โครงการ | วัตถุประสงค์ | เป้าหมาย (ผลผลิตของโครงการ) | งบประมาณ | | | | | ตัวชี้วัด (KPI) | ผลที่คาดว่าจะ ได้รับ | หน่วยงาน รับผิดชอบหลัก |
|-----|--|---|--|---------------|---------------|---------------|---------------|---------------|-------------------------------------|--|---------------------------|
| | | | | ๒๕๖๖ (บาท) | ๒๕๖๗ (บาท) | ๒๕๖๘ (บาท) | ๒๕๖๙ (บาท) | ๒๕๗๐ (บาท) | | | |
| ๑๒ | โครงการก่อสร้างร่องระบายน้ำแบบฝาคะแครงเหล็ก ภายในหมู่บ้าน หมู่ที่ ๔ บ้านเหล่าแดง | - เพื่อไม่ให้น้ำท่วมขัง ตามถนนและบ้านเรือนประชาชน | - ภายในหมู่บ้าน หมู่ที่ ๔ บ้านเหล่าแดง ระยะทาง ๑,๕๐๐ เมตร | ๔๐๐,๐๐๐ | ๔๐๐,๐๐๐ | ๔๐๐,๐๐๐ | ๔๐๐,๐๐๐ | ๔๐๐,๐๐๐ | - ร้อยละของการระบายน้ำสะดวกยิ่งขึ้น | - ไม่เกิดปัญหาน้ำท่วมขังและน้ำเน่าเสียในหมู่บ้าน | - กองช่าง |
| ๑๓ | โครงการซ่อมแซมร่องระบายน้ำแบบมีฝาคิดตะแครงเหล็ก หมู่ที่ ๔ บ้านเหล่าแดง | - เพื่อไม่ให้น้ำท่วมขังตามถนนและบ้านเรือนประชาชน | - เริ่มจากบ้านนางลำตวน นาคครุฑ ถึงบ้านนายอุบล นุพพล ระยะทาง ๕๐๐ เมตร | ๒๘๐,๐๐๐ | ๒๘๐,๐๐๐ | ๒๘๐,๐๐๐ | ๒๘๐,๐๐๐ | ๒๘๐,๐๐๐ | - ร้อยละของการระบายน้ำสะดวกยิ่งขึ้น | - ไม่เกิดปัญหาน้ำท่วมขังและน้ำเน่าเสียในหมู่บ้าน | - กองช่าง |
| ๑๔ | โครงการซ่อมแซมร่องระบายน้ำแบบมีฝาคิดตะแครงเหล็ก หมู่ที่ ๔ บ้านเหล่าแดง | - เพื่อไม่ให้น้ำท่วมขังตามถนนและบ้านเรือนประชาชน | - เริ่มจากบ้านนายใบ สีคาม ถึงบ้านนายวิเชียร ดาวิงวรรณ ระยะทาง ๕๐๐ เมตร | ๒๘๐,๐๐๐ | ๒๘๐,๐๐๐ | ๒๘๐,๐๐๐ | ๒๘๐,๐๐๐ | ๒๘๐,๐๐๐ | - ร้อยละของการระบายน้ำสะดวกยิ่งขึ้น | - ไม่เกิดปัญหาน้ำท่วมขังและน้ำเน่าเสียในหมู่บ้าน | - กองช่าง |
| ๑๕ | โครงการก่อสร้างร่องระบายน้ำ หมู่ที่ ๕ บ้านคันทอง | - เพื่อไม่ให้น้ำท่วมขังตามถนนและบ้านเรือนประชาชน | - เริ่มจากขุมประตูทางเข้าหมู่บ้าน - หน้าบ้านนายวิเชียร ศรีทำบุญ ระยะทาง ๒๕๐ เมตร | ๑๕๐,๐๐๐ | ๑๕๐,๐๐๐ | ๑๕๐,๐๐๐ | ๑๕๐,๐๐๐ | ๑๕๐,๐๐๐ | - ร้อยละของการระบายน้ำสะดวกยิ่งขึ้น | - ไม่เกิดปัญหาน้ำท่วมขังและน้ำเน่าเสียในหมู่บ้าน | - กองช่าง |

ก. ยุทธศาสตร์จังหวัดที่ ๔. พัฒนาคุณภาพชีวิตของประชาชน สู้สังคมมีสุข ภายใต้สิ่งแวดล้อมที่ดี

ข. ยุทธศาสตร์การพัฒนาขององค์กรปกครองส่วนท้องถิ่นในเขตจังหวัดที่ ๓. การพัฒนาโครงสร้างการผลิตและสร้าง ความมั่นคงทางเศรษฐกิจในท้องถิ่น

๔. ยุทธศาสตร์ที่ ๔ การพัฒนาฐานโครงสร้างพื้นฐาน และการจัดการทรัพยากรน้ำ

๔.๒ แผนงานอุตสาหกรรมและการโยธา (ก่อสร้างรางระบายน้ำ/วางท่อระบายน้ำ)

รายละเอียดโครงการพัฒนา
แผนพัฒนาท้องถิ่น (พ.ศ. ๒๕๖๖ - ๒๕๗๐)
องค์การบริหารส่วนตำบลแท้ใต้ อำเภอโกสุมพิสัย จังหวัดมหาสารคาม

| ที่ | โครงการ | วัตถุประสงค์ | เป้าหมาย (ผลผลิตของโครงการ) | งบประมาณ | | | | | ตัวชี้วัด (KPI) | ผลที่คาดว่าจะ ได้รับ | หน่วยงาน รับผิดชอบหลัก |
|-----|---|--|---|---------------|---------------|---------------|---------------|---------------|-------------------------------------|--|---------------------------|
| | | | | ๒๕๖๖ (บาท) | ๒๕๖๗ (บาท) | ๒๕๖๘ (บาท) | ๒๕๖๙ (บาท) | ๒๕๗๐ (บาท) | | | |
| ๑๖ | โครงการก่อสร้างร่องระบายน้ำ หมู่ที่ ๗ บ้านโนนคัดเค้า | - เพื่อไม่ให้น้ำท่วมขังตามถนนและบ้านเรือนประชาชน | - เริ่มจากหน้าบ้านนางจี แก้วบุญเรือง ถึงหน้าบ้านนายประเสริฐ สารบุญ ระยะทาง ๒๐๐ เมตร | ๑๕๐,๐๐๐ | ๑๕๐,๐๐๐ | ๑๕๐,๐๐๐ | ๑๕๐,๐๐๐ | ๑๕๐,๐๐๐ | - ร้อยละของการระบายน้ำสะดวกยิ่งขึ้น | - ไม่เกิดปัญหาน้ำท่วมขังและน้ำเน่าเสียในหมู่บ้าน | - กองช่าง |
| ๑๗ | โครงการก่อสร้างร่องระบายน้ำ หมู่ที่ ๗ บ้านโนนคัดเค้า | - เพื่อไม่ให้น้ำท่วมขังตามถนนและบ้านเรือนประชาชน | - ต่อจากจุดเดิม (งบปี ๖๒) ถึง สี่แยกศาลากลางบ้าน ระยะทาง ๑๕๐ เมตร | ๑๕๐,๐๐๐ | ๑๕๐,๐๐๐ | ๑๕๐,๐๐๐ | ๑๕๐,๐๐๐ | ๑๕๐,๐๐๐ | - ร้อยละของการระบายน้ำสะดวกยิ่งขึ้น | - ไม่เกิดปัญหาน้ำท่วมขังและน้ำเน่าเสียในหมู่บ้าน | - กองช่าง |
| ๑๘ | โครงการขุดลอกคลองส่งน้ำเพื่อการเกษตร หมู่ที่ ๗ บ้านโนนคัดเค้า | - เพื่อให้ประชาชนได้มีน้ำใช้ในการเกษตรอย่างทั่วถึง | - ขุดลอกคลองส่งน้ำเพื่อการเกษตร ภายในชุมชน | ๒๐๐,๐๐๐ | ๒๐๐,๐๐๐ | ๒๐๐,๐๐๐ | ๒๐๐,๐๐๐ | ๒๐๐,๐๐๐ | - ร้อยละของการระบายน้ำสะดวกยิ่งขึ้น | - ประชาชนมีน้ำใช้ในการเกษตรอย่างทั่วถึง | - กองช่าง |
| ๑๙ | โครงการก่อสร้างร่องระบายน้ำ หมู่ที่ ๘ บ้านคุยกอก | - เพื่อไม่ให้น้ำท่วมขังตามถนนและบ้านเรือนประชาชน | - ร่องระบายน้ำ เส้นกลางหมู่บ้าน ระยะทาง ๒๕๐ เมตร | ๑๘๐,๐๐๐ | ๑๘๐,๐๐๐ | ๑๘๐,๐๐๐ | ๑๘๐,๐๐๐ | ๑๘๐,๐๐๐ | - ร้อยละของการระบายน้ำสะดวกยิ่งขึ้น | - ไม่เกิดปัญหาน้ำท่วมขังและน้ำเน่าเสียในหมู่บ้าน | - กองช่าง |

ก. ยุทธศาสตร์จังหวัดที่ ๔. พัฒนาคุณภาพชีวิตของประชาชน สู้สังคมมีสุข ภายใต้สิ่งแวดล้อมที่ดี

ข. ยุทธศาสตร์การพัฒนาขององค์การบริหารส่วนท้องถิ่นในเขตจังหวัดที่ ๓. การพัฒนาโครงสร้างการผลิตและสร้าง ความมั่นคงทางเศรษฐกิจในท้องถิ่น

๔. ยุทธศาสตร์ที่ ๔ การพัฒนาด้านโครงสร้างพื้นฐาน และการจัดการทรัพยากรน้ำ

๔.๒ แผนงานอุตสาหกรรมและการโยธา (ก่อสร้างรางระบายน้ำ/วางท่อระบายน้ำ)

รายละเอียดโครงการพัฒนา
แผนพัฒนาท้องถิ่น (พ.ศ. ๒๕๖๖ - ๒๕๗๐)
องค์การบริหารส่วนตำบลแท้ใต้ อำเภอกอสุ่มพิสัย จังหวัดมหาสารคาม

| ที่ | โครงการ | วัตถุประสงค์ | เป้าหมาย (ผลผลิตของโครงการ) | งบประมาณ | | | | | ตัวชี้วัด (KPI) | ผลที่คาดว่าจะ ได้รับ | หน่วยงาน รับผิดชอบหลัก |
|-----|--|--|--|---------------|---------------|---------------|---------------|---------------|-------------------------------------|--|---------------------------|
| | | | | ๒๕๖๖ (บาท) | ๒๕๖๗ (บาท) | ๒๕๖๘ (บาท) | ๒๕๖๙ (บาท) | ๒๕๗๐ (บาท) | | | |
| ๒๐ | โครงการขุดลอกร่องระบายน้ำ หมู่ที่ ๙ บ้านคูปอ | - เพื่อไม่ให้น้ำท่วมขังตามถนนและบ้านเรือนประชาชน | - ขุดลอกร่องระบายน้ำภายในหมู่บ้าน ๕๐๐ เมตร | ๒๘๐,๐๐๐ | ๒๘๐,๐๐๐ | ๒๘๐,๐๐๐ | ๒๘๐,๐๐๐ | ๒๘๐,๐๐๐ | - ร้อยละของการระบายน้ำสะดวกยิ่งขึ้น | - ไม่เกิดปัญหาน้ำท่วมขังและน้ำเน่าเสียในหมู่บ้าน | - กองช่าง |
| ๒๑ | โครงการก่อสร้างรางระบายน้ำ คสล. หมู่ที่ ๑๐ บ้านดอนอิเอิน | - เพื่อไม่ให้น้ำท่วมขังตามถนนและบ้านเรือนประชาชน | - เริ่มจากบ้านนายศิริ ดอนพลัด - บ้านนายทองศรี อองเทศ ระยะทาง ๒๐๐ เมตร | ๑๕๐,๐๐๐ | ๑๕๐,๐๐๐ | ๑๕๐,๐๐๐ | ๑๕๐,๐๐๐ | ๑๕๐,๐๐๐ | - ร้อยละของการระบายน้ำสะดวกยิ่งขึ้น | - ไม่เกิดปัญหาน้ำท่วมขังและน้ำเน่าเสียในหมู่บ้าน | - กองช่าง |
| ๒๒ | โครงการวางท่อระบายน้ำ หมู่ที่ ๑๑ บ้านดอนสว่าง | - เพื่อไม่ให้น้ำท่วมขังตามถนนและบ้านเรือนประชาชน | - เริ่มจากบ้านนายสุธรรม สารสวัสดิ์ - นายบุญหลาย สารสวัสดิ์ ระยะทาง ๓๐๐ เมตร | ๒๐๐,๐๐๐ | ๒๐๐,๐๐๐ | ๒๐๐,๐๐๐ | ๒๐๐,๐๐๐ | ๒๐๐,๐๐๐ | - ร้อยละของการระบายน้ำสะดวกยิ่งขึ้น | - ไม่เกิดปัญหาน้ำท่วมขังและน้ำเน่าเสียในหมู่บ้าน | - กองช่าง |
| ๒๓ | โครงการก่อสร้างรางระบายน้ำ คสล. หมู่ที่ ๑๑ บ้านดอนสว่าง | - เพื่อไม่ให้น้ำท่วมขังตามถนนและบ้านเรือนประชาชน | - เริ่มจากบ้านนายสุท่า สารสวัสดิ์ - บ้านนายบุญหลาย สารสวัสดิ์ ระยะทาง ๒๐๐ เมตร | ๑๕๐,๐๐๐ | ๑๕๐,๐๐๐ | ๑๕๐,๐๐๐ | ๑๕๐,๐๐๐ | ๑๕๐,๐๐๐ | - ร้อยละของการระบายน้ำสะดวกยิ่งขึ้น | - ไม่เกิดปัญหาน้ำท่วมขังและน้ำเน่าเสียในหมู่บ้าน | - กองช่าง |

ก. ยุทธศาสตร์จังหวัดที่ ๔. พัฒนาคุณภาพชีวิตของประชาชน สู้สังคมมีสุข ภายใต้สิ่งแวดล้อมที่ดี

ข. ยุทธศาสตร์การพัฒนาขององค์กรปกครองส่วนท้องถิ่นในเขตจังหวัดที่ ๓. การพัฒนาโครงสร้างการผลิตและสร้างความมั่นคงทางเศรษฐกิจในท้องถิ่น

๔. ยุทธศาสตร์ที่ ๔ การพัฒนาด้านโครงสร้างพื้นฐาน และการจัดการทรัพยากรน้ำ

๔.๒ แผนงานอุตสาหกรรมและการโยธา (ก่อสร้างรางระบายน้ำ/วางท่อระบายน้ำ)

รายละเอียดโครงการพัฒนา
แผนพัฒนาท้องถิ่น (พ.ศ. ๒๕๖๖ - ๒๕๗๐)
องค์การบริหารส่วนตำบลแท้ใต้ อำเภอกอสุ่มพิสัย จังหวัดมหาสารคาม

| ที่ | โครงการ | วัตถุประสงค์ | เป้าหมาย (ผลผลิตของโครงการ) | งบประมาณ | | | | | ตัวชี้วัด (KPI) | ผลที่คาดว่าจะ ได้รับ | หน่วยงาน รับผิดชอบหลัก |
|-----|---|--|--|---------------|---------------|---------------|---------------|---------------|-------------------------------------|--|---------------------------|
| | | | | ๒๕๖๖ (บาท) | ๒๕๖๗ (บาท) | ๒๕๖๘ (บาท) | ๒๕๖๙ (บาท) | ๒๕๗๐ (บาท) | | | |
| ๒๔ | โครงการรื้อร่องระบายน้ำ หมู่ที่ ๑๑ บ้านดอนสว่าง | - เพื่อไม่ให้น้ำท่วมขังตามถนนและบ้านเรือนประชาชน | - เริ่มจากบ้านนายทองสารสวัสดิ์ - บ้านนายทองดี นิติพจน์ ระยะทาง ๒๐๐ เมตร | ๑๕๐,๐๐๐ | ๑๕๐,๐๐๐ | ๑๕๐,๐๐๐ | ๑๕๐,๐๐๐ | ๑๕๐,๐๐๐ | - ร้อยละของการระบายน้ำสะดวกยิ่งขึ้น | - ไม่เกิดปัญหาน้ำท่วมขังและน้ำเน่าเสียในหมู่บ้าน | - กองช่าง |
| ๒๕ | โครงการรื้อร่องระบายน้ำ หมู่ที่ ๑๑ บ้านดอนสว่าง | - เพื่อไม่ให้น้ำท่วมขังตามถนนและบ้านเรือนประชาชน | - เริ่มจากบ้านนายไพศาล สีนามเพ็ง - บ้านนางลำไย ตรีมิ่งคุณ ระยะทาง ๓๐๐ เมตร | ๒๐๐,๐๐๐ | ๒๐๐,๐๐๐ | ๒๐๐,๐๐๐ | ๒๐๐,๐๐๐ | ๒๐๐,๐๐๐ | - ร้อยละของการระบายน้ำสะดวกยิ่งขึ้น | - ไม่เกิดปัญหาน้ำท่วมขังและน้ำเน่าเสียในหมู่บ้าน | - กองช่าง |
| ๒๖ | โครงการวางท่อระบายน้ำ หมู่ที่ ๑๑ บ้านดอนสว่าง | - เพื่อไม่ให้น้ำท่วมขังตามถนนและบ้านเรือนประชาชน | - เริ่มจากบ้านนายสุทำ สารสวัสดิ์ ถึงบ้านนายบุญหลาย สารสวัสดิ์ ระยะทาง ๓๐๐ เมตร | ๒๐๐,๐๐๐ | ๒๐๐,๐๐๐ | ๒๐๐,๐๐๐ | ๒๐๐,๐๐๐ | ๒๐๐,๐๐๐ | - ร้อยละของการระบายน้ำสะดวกยิ่งขึ้น | - ไม่เกิดปัญหาน้ำท่วมขังและน้ำเน่าเสียในหมู่บ้าน | - กองช่าง |
| ๒๗ | โครงการขุดลอกร่องระบายน้ำ หมู่ที่ ๑๒ บ้านสันติสุข | - เพื่อไม่ให้น้ำท่วมขังตามถนนและบ้านเรือนประชาชน | - ขุดลอกร่องระบายน้ำเส้นกลางหมู่บ้าน ระยะทาง ๒๕๐ เมตร | ๑๘๐,๐๐๐ | ๑๘๐,๐๐๐ | ๑๘๐,๐๐๐ | ๑๘๐,๐๐๐ | ๑๘๐,๐๐๐ | - ร้อยละของการระบายน้ำสะดวกยิ่งขึ้น | - ไม่เกิดปัญหาน้ำท่วมขังและน้ำเน่าเสียในหมู่บ้าน | - กองช่าง |

ก. ยุทธศาสตร์จังหวัดที่ ๔. พัฒนาคุณภาพชีวิตของประชาชน สู่สังคมมีสุข ภายใต้สิ่งแวดล้อมที่ดี

ข. ยุทธศาสตร์การพัฒนาขององค์กรปกครองส่วนท้องถิ่นในเขตจังหวัดที่ ๓. การพัฒนาโครงสร้างการผลิตและสร้างความมั่นคงทางเศรษฐกิจในท้องถิ่น

๔. ยุทธศาสตร์ที่ ๔ การพัฒนาด้านโครงสร้างพื้นฐาน และการจัดการทรัพยากรน้ำ

๔.๒ แผนงานอุตสาหกรรมและการโยธา (ก่อสร้างรางระบายน้ำ/วางท่อระบายน้ำ)

รายละเอียดโครงการพัฒนา
แผนพัฒนาท้องถิ่น (พ.ศ. ๒๕๖๖ - ๒๕๗๐)
องค์การบริหารส่วนตำบลแท้ใต้ อำเภอกอสุ่มพิสัย จังหวัดมหาสารคาม

| ที่ | โครงการ | วัตถุประสงค์ | เป้าหมาย (ผลผลิตของโครงการ) | งบประมาณ | | | | | ตัวชี้วัด (KPI) | ผลที่คาดว่าจะ ได้รับ | หน่วยงาน รับผิดชอบหลัก |
|-----|--|---|---|---------------|---------------|---------------|---------------|---------------|---|---|---------------------------|
| | | | | ๒๕๖๖ (บาท) | ๒๕๖๗ (บาท) | ๒๕๖๘ (บาท) | ๒๕๖๙ (บาท) | ๒๕๗๐ (บาท) | | | |
| ๒๘ | โครงการขุดลอกร่องระบายน้ำ หมู่ที่ ๑๒ บ้านสันติสุข | - เพื่อไม่ให้น้ำท่วมขังตามถนนและบ้านเรือนประชาชน | - ขุดลอกคลองระบายน้ำเส้นรอบหมู่บ้าน | ๒๐๐,๐๐๐ | ๒๐๐,๐๐๐ | ๒๐๐,๐๐๐ | ๒๐๐,๐๐๐ | ๒๐๐,๐๐๐ | - ร้อยละของการระบายน้ำสะดวกยิ่งขึ้น | - ไม่เกิดปัญหาน้ำท่วมขังและน้ำเน่าเสียในหมู่บ้าน | - กองช่าง |
| ๒๙ | โครงการขุดลอกคลองระบายน้ำรอบหมู่บ้าน หมู่ที่ ๑๒ บ้านสันติสุข | - เพื่อไม่ให้น้ำท่วมขังตามถนนและบ้านเรือนประชาชน | - เริ่มจากคลอง ๑๓R - บ้านนายทองเหรียญ สารสวัสดิ์ ระยะทาง ๘๐๐ เมตร | ๔๕๐,๐๐๐ | ๔๕๐,๐๐๐ | ๔๕๐,๐๐๐ | ๔๕๐,๐๐๐ | ๔๕๐,๐๐๐ | - ร้อยละของการระบายน้ำสะดวกยิ่งขึ้น | - ไม่เกิดปัญหาน้ำท่วมขังและน้ำเน่าเสียในหมู่บ้าน | - กองช่าง |
| ๓๐ | โครงการวางท่อระบายน้ำ หมู่ที่ ๑๒ บ้านสันติสุข | - เพื่อให้ประชาชนได้มีน้ำใช้ในการอุปโภค บริโภค อย่างทั่วถึง | - วางท่อระบายน้ำเข้าสู่นองหวาย ขนาดท่อ ๖๐x๑๐๐ ระยะทาง ๓๐๐ เมตร | ๒๐๐,๐๐๐ | ๒๐๐,๐๐๐ | ๒๐๐,๐๐๐ | ๒๐๐,๐๐๐ | ๒๐๐,๐๐๐ | - ร้อยละของการระบายน้ำสะดวกยิ่งขึ้น | - เพื่อให้ประชาชนได้มีน้ำใช้อย่างทั่วถึง | - กองช่าง |
| ๓๑ | โครงการขุดลอกวางท่อระบายน้ำเสียภายในหมู่บ้าน หมู่ที่ ๑๒ บ้านสันติสุข | - เพื่อระบายน้ำเสียที่ท่วมขังตามถนนและบ้านเรือนประชาชน | - ภายในหมู่บ้าน หมู่ที่ ๑๒ บ้านสันติสุข | ๒๐๐,๐๐๐ | ๒๐๐,๐๐๐ | ๒๐๐,๐๐๐ | ๒๐๐,๐๐๐ | ๒๐๐,๐๐๐ | - ร้อยละของการระบายน้ำเสียสะดวกยิ่งขึ้น | - เพื่อไม่ให้เกิดปัญหาน้ำเน่าเสียท่วมขังภายในหมู่บ้าน | - กองช่าง |

ก. ยุทธศาสตร์จังหวัดที่ ๔. พัฒนาคุณภาพชีวิตของประชาชน สู่สังคมมีสุข ภายใต้สิ่งแวดล้อมที่ดี

ข. ยุทธศาสตร์การพัฒนาขององค์กรปกครองส่วนท้องถิ่นในเขตจังหวัดที่ ๓. การพัฒนาโครงสร้างการผลิตและสร้างความมั่นคงทางเศรษฐกิจในท้องถิ่น

๔. ยุทธศาสตร์ที่ ๔ การพัฒนาด้านโครงสร้างพื้นฐาน และการจัดการทรัพยากรน้ำ

๔.๒ แผนงานอุตสาหกรรมและการโยธา (ก่อสร้างวางระบายน้ำ/วางท่อระบายน้ำ)

รายละเอียดโครงการพัฒนา
แผนพัฒนาท้องถิ่น (พ.ศ. ๒๕๖๖ - ๒๕๗๐)
องค์การบริหารส่วนตำบลแห่ใต้ อำเภอโกสุมพิสัย จังหวัดมหาสารคาม

| ที่ | โครงการ | วัตถุประสงค์ | เป้าหมาย (ผลผลิตของโครงการ) | งบประมาณ | | | | | ตัวชี้วัด (KPI) | ผลที่คาดว่าจะ ได้รับ | หน่วยงาน รับผิดชอบหลัก |
|-----|---|--|--|---------------|---------------|---------------|---------------|---------------|---|--|---------------------------|
| | | | | ๒๕๖๖ (บาท) | ๒๕๖๗ (บาท) | ๒๕๖๘ (บาท) | ๒๕๖๙ (บาท) | ๒๕๗๐ (บาท) | | | |
| ๓๒ | โครงการวางท่อระบายน้ำ หมู่ที่ ๑๒ บ้านสันติสุข | - เพื่อไม่ให้น้ำท่วม ขังตามถนนและ บ้านเรือนประชาชน | - จากหน้าวัดทางทิศ ตะวันออก ไปทางบ้านดอน สว่าง หมู่ที่ ๑๑ ระยะทาง ๒๐๐ เมตร | ๓๐๐,๐๐๐ | ๓๐๐,๐๐๐ | ๓๐๐,๐๐๐ | ๓๐๐,๐๐๐ | ๓๐๐,๐๐๐ | - ร้อยละของการ ระบายน้ำสะดวก ยิ่งขึ้น | - ไม่เกิดปัญหาน้ำ ท่วมขังและน้ำเน่า เสียในหมู่บ้าน | - กองช่าง |
| ๓๓ | โครงการขุดร่องระบายน้ำ หมู่ที่ ๑๓ บ้านห้วยม่วง | - เพื่อไม่ให้น้ำท่วม ขังตามถนนและ บ้านเรือนประชาชน | - ขุดร่องระบายน้ำ จากสี่ แยกวัดป่าอุดมธรรม-บ้าน นางลา วังแพน (ทั้งสองฝั่ง) ระยะทาง ๒๐๐ เมตร | ๑๕๐,๐๐๐ | ๑๕๐,๐๐๐ | ๑๕๐,๐๐๐ | ๑๕๐,๐๐๐ | ๑๕๐,๐๐๐ | - ร้อยละของการ ระบายน้ำสะดวก ยิ่งขึ้น | - ไม่เกิดปัญหาน้ำ ท่วมขังและน้ำเน่า เสียในหมู่บ้าน | - กองช่าง |
| ๓๔ | โครงการขุดลอกคลองระบายน้ำ หมู่ที่ ๑๓ บ้านห้วยม่วง | - เพื่อไม่ให้น้ำท่วม ขังตามถนนและ บ้านเรือนประชาชน | - ขุดลอกคลองระบายน้ำ จากบ้านนายสุพรรณ-ที่นา นายหัน ระยะทาง ๕๐๐ เมตร | ๒๘๐,๐๐๐ | ๒๘๐,๐๐๐ | ๒๘๐,๐๐๐ | ๒๘๐,๐๐๐ | ๒๘๐,๐๐๐ | - ร้อยละของการ ระบายน้ำสะดวก ยิ่งขึ้น | - ไม่เกิดปัญหาน้ำ ท่วมขังและน้ำเน่า เสียในหมู่บ้าน | - กองช่าง |
| ๓๕ | โครงการก่อสร้างท่อส่งน้ำ หมู่ที่ ๑๓ บ้านห้วยม่วง | - เพื่อให้ประชาชน ได้มีน้ำใช้อย่างทั่วถึง | - เริ่มจากคลองชลประทาน - ประปาหมู่บ้าน ระยะทาง ๑๐๐ เมตร | ๑๕๐,๐๐๐ | ๑๕๐,๐๐๐ | ๑๕๐,๐๐๐ | ๑๕๐,๐๐๐ | ๑๕๐,๐๐๐ | - ร้อยละของการ ระบายน้ำสะดวก ยิ่งขึ้น | - เพื่อให้ประชาชน ได้มีน้ำใช้อย่างทั่วถึง | - กองช่าง |

ก. ยุทธศาสตร์จังหวัดที่ ๔. พัฒนาคุณภาพชีวิตของประชาชน สู่สังคมมีสุข ภายใต้สิ่งแวดล้อมที่ดี

ข. ยุทธศาสตร์การพัฒนาขององค์กรปกครองส่วนท้องถิ่นในเขตจังหวัดที่ ๓. การพัฒนาโครงสร้างการผลิตและสร้างความมั่นคงทางเศรษฐกิจในท้องถิ่น

๔. ยุทธศาสตร์ที่ ๔ การพัฒนาด้านโครงสร้างพื้นฐาน และการจัดการทรัพยากรน้ำ

๔.๒ แผนงานอุตสาหกรรมและการโยธา (ก่อสร้างวางระบายน้ำ/วางท่อระบายน้ำ)

รายละเอียดโครงการพัฒนา
แผนพัฒนาท้องถิ่น (พ.ศ. ๒๕๖๖ - ๒๕๗๐)
องค์การบริหารส่วนตำบลแท้ใต้ อำเภอกอสุ่มพิสัย จังหวัดมหาสารคาม

| ที่ | โครงการ | วัตถุประสงค์ | เป้าหมาย (ผลผลิตของโครงการ) | งบประมาณ | | | | | ตัวชี้วัด (KPI) | ผลที่คาดว่าจะ ได้รับ | หน่วยงาน รับผิดชอบหลัก |
|-----|---|--|--|---------------|---------------|---------------|---------------|---------------|---|---|---------------------------|
| | | | | ๒๕๖๖ (บาท) | ๒๕๖๗ (บาท) | ๒๕๖๘ (บาท) | ๒๕๖๙ (บาท) | ๒๕๗๐ (บาท) | | | |
| ๓๖ | โครงการก่อสร้างร่องระบายน้ำ หมู่ที่ ๑๓ บ้านห้วยม่วง | - เพื่อไม่ให้น้ำท่วมขังตามถนนและบ้านเรือนประชาชน | - เริ่มจากสี่แยกบ้านนายทองผัด เรียนพิช - บ้านนายทองสุน ดวงแสนโว ระยะทาง ๒๐๐ เมตร | ๑๕๐,๐๐๐ | ๑๕๐,๐๐๐ | ๑๕๐,๐๐๐ | ๑๕๐,๐๐๐ | ๑๕๐,๐๐๐ | - ร้อยละของการระบายน้ำสะดวกยิ่งขึ้น | - ไม่เกิดปัญหาน้ำท่วมขังและน้ำเน่าเสียในหมู่บ้าน | - กองช่าง |
| ๓๗ | โครงการขุดร่องระบายน้ำ หมู่ที่ ๑๓ บ้านห้วยม่วง | - เพื่อไม่ให้น้ำท่วมขังตามถนนและบ้านเรือนประชาชน | - เริ่มจากบ้านนางจันทร์เพ็ญ ดอนอิศวร - คลองชลประทาน ระยะทาง ๓๐๐ เมตร | ๒๐๐,๐๐๐ | ๒๐๐,๐๐๐ | ๒๐๐,๐๐๐ | ๒๐๐,๐๐๐ | ๒๐๐,๐๐๐ | - ร้อยละของการระบายน้ำสะดวกยิ่งขึ้น | - ไม่เกิดปัญหาน้ำท่วมขังและน้ำเน่าเสียในหมู่บ้าน | - กองช่าง |
| ๓๘ | โครงการขุดลอกคลองระบายน้ำ หมู่ที่ ๑๔ บ้านดอนอิเ็นเหนือ | - เพื่อไม่ให้น้ำท่วมขังตามถนนและบ้านเรือนประชาชน | - ขุดลอกคลองระบายน้ำภายในหมู่บ้าน | ๑๕๐,๐๐๐ | ๑๕๐,๐๐๐ | ๑๕๐,๐๐๐ | ๑๕๐,๐๐๐ | ๑๕๐,๐๐๐ | - ร้อยละของการระบายน้ำสะดวกยิ่งขึ้น | - ไม่เกิดปัญหาน้ำท่วมขังและน้ำเน่าเสียในหมู่บ้าน | - กองช่าง |
| ๓๙ | โครงการก่อสร้างวางท่อระบายน้ำเสียรอบหมู่บ้าน หมู่ที่ ๑๔ บ้านดอนอิเ็นเหนือ | - เพื่อระบายน้ำเสียที่ท่วมขังตามถนนและบ้านเรือนประชาชน | - เริ่มจากบ้านนายบุญเลิศ ดวงลิวค์ - นายทองศรี อองเทศ ระยะทาง ๒๕๐ เมตร | ๓๐๐,๐๐๐ | ๓๐๐,๐๐๐ | ๓๐๐,๐๐๐ | ๓๐๐,๐๐๐ | ๓๐๐,๐๐๐ | - ร้อยละของการระบายน้ำเสียสะดวกยิ่งขึ้น | - เพื่อไม่ให้เกิดปัญหาน้ำเน่าเสียท่วมขังภายในหมู่บ้าน | - กองช่าง |

ก. ยุทธศาสตร์จังหวัดที่ ๔. พัฒนาคุณภาพชีวิตของประชาชน สู่สังคมมีสุข ภายใต้สิ่งแวดล้อมที่ดี

ข. ยุทธศาสตร์การพัฒนาขององค์กรปกครองส่วนท้องถิ่นในเขตจังหวัดที่ ๓. การพัฒนาโครงสร้างการผลิตและสร้างความมั่นคงทางเศรษฐกิจในท้องถิ่น

๔. ยุทธศาสตร์ที่ ๔ การพัฒนาด้านโครงสร้างพื้นฐาน และการจัดการทรัพยากรน้ำ

๔.๒ แผนงานอุตสาหกรรมและการโยธา (ก่อสร้างรางระบายน้ำ/วางท่อระบายน้ำ)

รายละเอียดโครงการพัฒนา
แผนพัฒนาท้องถิ่น (พ.ศ. ๒๕๖๖ - ๒๕๗๐)
องค์การบริหารส่วนตำบลแท้ใต้ อำเภอกอสุ่มพิสัย จังหวัดมหาสารคาม

| ที่ | โครงการ | วัตถุประสงค์ | เป้าหมาย (ผลผลิตของโครงการ) | งบประมาณ | | | | | ตัวชี้วัด (KPI) | ผลที่คาดว่าจะ ได้รับ | หน่วยงาน รับผิดชอบหลัก |
|-----|---|--|---|---------------|---------------|---------------|---------------|---------------|-------------------------------------|--|---------------------------|
| | | | | ๒๕๖๖ (บาท) | ๒๕๖๗ (บาท) | ๒๕๖๘ (บาท) | ๒๕๖๙ (บาท) | ๒๕๗๐ (บาท) | | | |
| ๔๐ | โครงการก่อสร้างร่องระบายน้ำภายในหมู่บ้าน หมู่ที่ ๑๔ บ้านดอนอิเอนเหนือ | - เพื่อไม่ให้น้ำท่วมขังตามถนนและบ้านเรือนประชาชน | - ภายในหมู่บ้าน หมู่ที่ ๑๔ บ้านดอนอิเอนเหนือ | ๕๐๐,๐๐๐ | ๕๐๐,๐๐๐ | ๕๐๐,๐๐๐ | ๕๐๐,๐๐๐ | ๕๐๐,๐๐๐ | - ร้อยละของการระบายน้ำสะดวกยิ่งขึ้น | - ไม่เกิดปัญหาน้ำท่วมขังและน้ำเน่าเสียในหมู่บ้าน | - กองช่าง |
| ๔๑ | โครงการขุดลอกคลองระบายน้ำ หมู่ที่ ๑๕ บ้านโพหนอง | - เพื่อไม่ให้น้ำท่วมขังตามถนนและบ้านเรือนประชาชน | - ขุดลอกจากที่น่านางถนนอม-บึงโดน ระยะทาง ๕๐๐ เมตร | ๑๕๐,๐๐๐ | ๑๕๐,๐๐๐ | ๑๕๐,๐๐๐ | ๑๕๐,๐๐๐ | ๑๕๐,๐๐๐ | - ร้อยละของการระบายน้ำสะดวกยิ่งขึ้น | - ไม่เกิดปัญหาน้ำท่วมขังและน้ำเน่าเสียในหมู่บ้าน | - กองช่าง |
| ๔๒ | โครงการก่อสร้างร่องระบายน้ำภายในหมู่บ้าน หมู่ที่ ๑๕ บ้านโพหนอง | - เพื่อไม่ให้น้ำท่วมขังตามถนนและบ้านเรือนประชาชน | - ภายในหมู่บ้าน หมู่ที่ ๑๕ บ้านโพหนอง | ๕๐๐,๐๐๐ | ๕๐๐,๐๐๐ | ๕๐๐,๐๐๐ | ๕๐๐,๐๐๐ | ๕๐๐,๐๐๐ | - ร้อยละของการระบายน้ำสะดวกยิ่งขึ้น | - ไม่เกิดปัญหาน้ำท่วมขังและน้ำเน่าเสียในหมู่บ้าน | - กองช่าง |
| ๔๓ | โครงการปรับปรุงรางระบายน้ำ หมู่ที่ ๑๖ บ้านสันติสุข | - เพื่อไม่ให้น้ำท่วมขังตามถนน | - ปรับปรุงรางระบายน้ำภายในหมู่บ้าน | ๑๕๐,๐๐๐ | ๑๕๐,๐๐๐ | ๑๕๐,๐๐๐ | ๑๕๐,๐๐๐ | ๑๕๐,๐๐๐ | - ร้อยละของการระบายน้ำสะดวกยิ่งขึ้น | - ไม่เกิดปัญหาน้ำท่วมขังและน้ำเน่าเสีย | - กองช่าง |

ก. ยุทธศาสตร์จังหวัดที่ ๔. พัฒนาคุณภาพชีวิตของประชาชน สู้สังคมมีสุข ภายใต้สิ่งแวดล้อมที่ดี

ข. ยุทธศาสตร์การพัฒนาขององค์กรปกครองส่วนท้องถิ่นในเขตจังหวัดที่ ๓. การพัฒนาโครงสร้างการผลิตและสร้างความมั่นคงทางเศรษฐกิจในท้องถิ่น

๔. ยุทธศาสตร์ที่ ๔ การพัฒนาด้านโครงสร้างพื้นฐาน และการจัดการทรัพยากรน้ำ

๔.๒ แผนงานอุตสาหกรรมและการโยธา (ก่อสร้างรางระบายน้ำ/วางท่อระบายน้ำ)

| ที่ | โครงการ | วัตถุประสงค์ | เป้าหมาย | งบประมาณ | ตัวชี้วัด | ผลที่คาดว่าจะได้รับ | หน่วยงาน |
|-----|---------|--------------|----------|----------|-----------|---------------------|----------|
|-----|---------|--------------|----------|----------|-----------|---------------------|----------|

รายละเอียดโครงการพัฒนา
แผนพัฒนาท้องถิ่น (พ.ศ. ๒๕๖๖ - ๒๕๗๐)
องค์การบริหารส่วนตำบลแท้ใต้ อำเภอโกสุมพิสัย จังหวัดมหาสารคาม

| | | (ผลผลิตของโครงการ) | ๒๕๖๖ (บาท) | ๒๕๖๗ (บาท) | ๒๕๖๘ (บาท) | ๒๕๖๙ (บาท) | ๒๕๗๐ (บาท) | (KPI) | ได้รับ | รับผิดชอบหลัก | |
|----|--|---|---|---------------|---------------|---------------|---------------|---------|---|--|-----------|
| ๔๔ | โครงการวางท่อระบายน้ำ หมู่ที่ ๑๖ บ้านสันติสุข | - เพื่อไม่ให้น้ำท่วม ข้างตามถนนและ บ้านเรือนประชาชน | - เริ่มจากหน้าประปา หมู่บ้าน - คลอง ๑๓R ระยะทาง ๕๐๐ เมตร | ๕๐๐,๐๐๐ | ๕๐๐,๐๐๐ | ๕๐๐,๐๐๐ | ๕๐๐,๐๐๐ | ๕๐๐,๐๐๐ | - ร้อยละของการ ระบายน้ำสะดวก ยิ่งขึ้น | - ไม่เกิดปัญหาน้ำ ท่วมขังและน้ำเน่า เสียในหมู่บ้าน | - กองช่าง |
| ๔๕ | โครงการก่อสร้างร่องระบายน้ำ หมู่ที่ ๑๘ | - เพื่อไม่ให้น้ำท่วม ข้างตามถนน | - เริ่มจากสี่แยกกลาง หมู่บ้าน - หน้าวัด ระยะทาง ๕๐๐ เมตร | ๔๕๐,๐๐๐ | ๔๕๐,๐๐๐ | ๔๕๐,๐๐๐ | ๔๕๐,๐๐๐ | ๔๕๐,๐๐๐ | - ร้อยละของการ ระบายน้ำสะดวก ยิ่งขึ้น | - ไม่เกิดปัญหาน้ำ ท่วมขังและน้ำเน่า เสียในหมู่บ้าน | - กองช่าง |
| ๔๖ | โครงการก่อสร้างร่องระบายน้ำ หมู่ที่ ๑๘ | - เพื่อไม่ให้น้ำท่วม ข้างตามถนนและ บ้านเรือนประชาชน | - เริ่มจากบ้านนายสุไต่ - บ้านนายดอน สีสุพล ระยะทาง ๒๕๐ เมตร | ๒๒๕,๐๐๐ | ๒๒๕,๐๐๐ | ๒๒๕,๐๐๐ | ๒๒๕,๐๐๐ | ๒๒๕,๐๐๐ | - ร้อยละของการ ระบายน้ำสะดวก ยิ่งขึ้น | - ไม่เกิดปัญหาน้ำ ท่วมขังและน้ำเน่า เสีย | - กองช่าง |
| ๔๗ | โครงการก่อสร้างร่องระบายน้ำ หมู่ที่ ๑๘ | - เพื่อไม่ให้น้ำท่วม ข้างตามถนนและ บ้านเรือนประชาชน | - เริ่มจากศาลากลาง หมู่บ้าน-บ้านนางมะลิ ระยะทาง ๒๕๐ เมตร | ๒๒๕,๐๐๐ | ๒๒๕,๐๐๐ | ๒๒๕,๐๐๐ | ๒๒๕,๐๐๐ | ๒๒๕,๐๐๐ | - ร้อยละของการ ระบายน้ำสะดวก ยิ่งขึ้น | - ไม่เกิดปัญหาน้ำ ท่วมขังและน้ำเน่า เสีย | - กองช่าง |
| ๔๘ | โครงการก่อสร้างร่องระบายน้ำ หมู่ที่ ๑๘ บ้านป่าปอ | - เพื่อไม่ให้น้ำท่วม ข้างตามถนนและ บ้านเรือนประชาชน | - เริ่มจากบ้านนายสุไต่ ถึง บ้านนายดอน สีสุพล ระยะทาง ๒๕๐ เมตร | ๒๒๕,๐๐๐ | ๒๒๕,๐๐๐ | ๒๒๕,๐๐๐ | ๒๒๕,๐๐๐ | ๒๒๕,๐๐๐ | - ร้อยละของการ ระบายน้ำสะดวก ยิ่งขึ้น | - ไม่เกิดปัญหาน้ำ ท่วมขังและน้ำเน่า เสีย | - กองช่าง |

ก. ยุทธศาสตร์จังหวัดที่ ๔. พัฒนาคุณภาพชีวิตของประชาชน สู้สังคมมีสุข ภายใต้สิ่งแวดล้อมที่ดี

ข. ยุทธศาสตร์การพัฒนาขององค์การบริหารส่วนท้องถิ่นในเขตจังหวัดที่ ๓. การพัฒนาโครงสร้างการผลิตและสร้าง ความมั่นคงทางเศรษฐกิจในท้องถิ่น

๔. ยุทธศาสตร์ที่ ๔ การพัฒนาด้านโครงสร้างพื้นฐาน และการจัดการทรัพยากรน้ำ

๔.๒ แผนงานอุตสาหกรรมและการโยธา (ก่อสร้างรางระบายน้ำ/วางท่อระบายน้ำ)

| ที่ | โครงการ | วัตถุประสงค์ | เป้าหมาย | งบประมาณ | ตัวชี้วัด | ผลที่คาดว่าจะ | หน่วยงาน |
|-----|---------|--------------|----------|----------|-----------|---------------|----------|
|-----|---------|--------------|----------|----------|-----------|---------------|----------|

รายละเอียดโครงการพัฒนา
แผนพัฒนาท้องถิ่น (พ.ศ. ๒๕๖๖ - ๒๕๗๐)
องค์การบริหารส่วนตำบลแท้ใต้ อำเภอกอสุ่มพิสัย จังหวัดมหาสารคาม

| | | (ผลผลิตของโครงการ) | ๒๕๖๖ (บาท) | ๒๕๖๗ (บาท) | ๒๕๖๘ (บาท) | ๒๕๖๙ (บาท) | ๒๕๗๐ (บาท) | (KPI) | ได้รับ | รับผิดชอบหลัก | |
|----|--|--|---|---------------|---------------|---------------|---------------|---------|-------------------------------------|--|-----------|
| ๔๙ | โครงการก่อสร้างร่องระบายน้ำ หมู่ที่ ๑๘ บ้านป่าปอ | - เพื่อไม่ให้น้ำท่วมขังตามถนนและบ้านเรือนประชาชน | - เริ่มจากบ้านนายสุโต ทีบแก้ว - บ้านนายทองปิ่น เกาคำแก้ว ระยะทาง ๓๐๐ เมตร | ๒๕๐,๐๐๐ | ๒๕๐,๐๐๐ | ๒๕๐,๐๐๐ | ๒๕๐,๐๐๐ | ๒๕๐,๐๐๐ | - ร้อยละของการระบายน้ำสะดวกยิ่งขึ้น | - ไม่เกิดปัญหาน้ำท่วมขังและน้ำเน่าเสียในหมู่บ้าน | - กองช่าง |
| ๕๐ | โครงการก่อสร้างร่องระบายน้ำ หมู่ที่ ๑๘ บ้านป่าปอ | - เพื่อไม่ให้น้ำท่วมขังตามถนนและบ้านเรือนประชาชน | - เริ่มจากบ้านนางสาย ศรีจักรโคตร - คลองชลประทาน ระยะทาง ๑๒๐ เมตร | ๑๕๐,๐๐๐ | ๑๕๐,๐๐๐ | ๑๕๐,๐๐๐ | ๑๕๐,๐๐๐ | ๑๕๐,๐๐๐ | - ร้อยละของการระบายน้ำสะดวกยิ่งขึ้น | - ไม่เกิดปัญหาน้ำท่วมขังและน้ำเน่าเสียในหมู่บ้าน | - กองช่าง |
| ๕๑ | โครงการก่อสร้างร่องระบายน้ำ หมู่ที่ ๑๙ บ้านโนนสะอาดนาแค | - เพื่อไม่ให้น้ำท่วมขังตามถนนและบ้านเรือนประชาชน | - เริ่มจากบ้านนายไพศาล สีคุณเมือง - ศาลาประชาคม ระยะทาง ๖๐ เมตร | ๑๕๐,๐๐๐ | ๑๕๐,๐๐๐ | ๑๕๐,๐๐๐ | ๑๕๐,๐๐๐ | ๑๕๐,๐๐๐ | - ร้อยละของการระบายน้ำสะดวกยิ่งขึ้น | - ไม่เกิดปัญหาน้ำท่วมขังและน้ำเน่าเสียในหมู่บ้าน | - กองช่าง |
| ๕๒ | โครงการก่อสร้างร่องระบายน้ำภายในหมู่บ้าน หมู่ที่ ๑๙ บ้านโนนสะอาดนาแค | - เพื่อไม่ให้น้ำท่วมขังตามถนนและบ้านเรือนประชาชน | - ภายในหมู่บ้าน หมู่ที่ ๑๙ บ้านโนนสะอาดนาแค | ๓๐๐,๐๐๐ | ๓๐๐,๐๐๐ | ๓๐๐,๐๐๐ | ๓๐๐,๐๐๐ | ๓๐๐,๐๐๐ | - ร้อยละของการระบายน้ำสะดวกยิ่งขึ้น | - ไม่เกิดปัญหาน้ำท่วมขังและน้ำเน่าเสียในหมู่บ้าน | - กองช่าง |

ก. ยุทธศาสตร์จังหวัดที่ ๔. พัฒนาคุณภาพชีวิตของประชาชน สู้สังคมมีสุข ภายใต้สิ่งแวดล้อมที่ดี

ข. ยุทธศาสตร์การพัฒนาขององค์กรปกครองส่วนท้องถิ่นในเขตจังหวัดที่ ๓. การพัฒนาโครงสร้างการผลิตและสร้างความมั่นคงทางเศรษฐกิจในท้องถิ่น

๔. ยุทธศาสตร์ที่ ๔ การพัฒนาด้านโครงสร้างพื้นฐาน และการจัดการทรัพยากรน้ำ

๔.๒ แผนงานอุตสาหกรรมและการโยธา (ก่อสร้างรางระบายน้ำ/วางท่อระบายน้ำ)

| ที่ | โครงการ | วัตถุประสงค์ | เป้าหมาย | งบประมาณ | ตัวชี้วัด | ผลที่คาดว่าจะ | หน่วยงาน |
|-----|---------|--------------|----------|----------|-----------|---------------|----------|
|-----|---------|--------------|----------|----------|-----------|---------------|----------|

รายละเอียดโครงการพัฒนา
แผนพัฒนาท้องถิ่น (พ.ศ. ๒๕๖๖ - ๒๕๗๐)
องค์การบริหารส่วนตำบลแห่ใต้ อำเภอโกสุมพิสัย จังหวัดมหาสารคาม

| | | | (ผลผลิตของโครงการ) | ๒๕๖๖ (บาท) | ๒๕๖๗ (บาท) | ๒๕๖๘ (บาท) | ๒๕๖๙ (บาท) | ๒๕๗๐ (บาท) | (KPI) | ได้รับ | รับผิดชอบหลัก |
|-----|---|--|------------------------------------|---------------|---------------|---------------|---------------|---------------|-------------------------------------|--|---------------|
| ๕๓ | โครงการวางท่อระบายน้ำพร้อมบ่อพักภายในหมู่บ้าน | - เพื่อไม่ให้น้ำท่วมขังตามถนนและบ้านเรือนประชาชน | - ทั้ง ๑๙ หมู่บ้าน ในเขตตำบลแห่ใต้ | ๓๕๐,๐๐๐ | ๓๕๐,๐๐๐ | ๓๕๐,๐๐๐ | ๓๕๐,๐๐๐ | ๓๕๐,๐๐๐ | - ร้อยละของการระบายน้ำสะดวกยิ่งขึ้น | - ไม่เกิดปัญหาน้ำท่วมขังและน้ำเน่าเสียในหมู่บ้าน | - กองช่าง |
| รวม | ๕๓ โครงการ | - | - | ๑๒,๙๗๕,๐๐๐ | ๑๒,๙๗๕,๐๐๐ | ๑๒,๙๗๕,๐๐๐ | ๑๒,๙๗๕,๐๐๐ | ๑๒,๙๗๕,๐๐๐ | | | |

ก. ยุทธศาสตร์จังหวัดที่ ๔. พัฒนาคุณภาพชีวิตของประชาชน สู้สังคมมีสุข ภายใต้สิ่งแวดล้อมที่ดี

ข. ยุทธศาสตร์การพัฒนาขององค์กรปกครองส่วนท้องถิ่นในเขตจังหวัดที่ ๓. การพัฒนาโครงสร้างการผลิตและสร้างความมั่นคงทางเศรษฐกิจในท้องถิ่น

๕. ยุทธศาสตร์ที่ ๕ การพัฒนาด้านสุขภาพอนามัย และการป้องกันโรค

๕.๑ แผนงานสาธารณสุข

| ที่ | โครงการ | วัตถุประสงค์ | เป้าหมาย | งบประมาณ | ตัวชี้วัด | ผลที่คาดว่าจะ | หน่วยงาน |
|-----|---------|--------------|----------|----------|-----------|---------------|----------|
|-----|---------|--------------|----------|----------|-----------|---------------|----------|

รายละเอียดโครงการพัฒนา
แผนพัฒนาท้องถิ่น (พ.ศ. ๒๕๖๖ - ๒๕๗๐)
องค์การบริหารส่วนตำบลแท้ใต้ อำเภอกอสุ่มพิสัย จังหวัดมหาสารคาม

| | | | (ผลผลิตของโครงการ) | ๒๕๖๖ (บาท) | ๒๕๖๗ (บาท) | ๒๕๖๘ (บาท) | ๒๕๖๙ (บาท) | ๒๕๗๐ (บาท) | (KPI) | ได้รับ | รับผิดชอบหลัก |
|---|---|--|--|---------------|---------------|---------------|---------------|---------------|---|--|--------------------|
| ๑ | โครงการจัดซื้อ-จัดหา เครื่องออกกำลังกาย หมู่ที่ ๓ บ้านแห่ศรีวิสัย | - เพื่อให้ประชาชน ได้ออกกำลังกาย | - เพื่อจัดซื้อเครื่องออก กำลังกาย จำนวน ๑ ชุด | ๑๕๐,๐๐๐ | ๑๕๐,๐๐๐ | ๑๕๐,๐๐๐ | ๑๕๐,๐๐๐ | ๑๕๐,๐๐๐ | - ร้อยละของ ประชาชนที่มีสุขภาพ ร่างกายแข็งแรง | - ประชาชนได้ ออกกำลังกาย | - กองช่าง |
| ๒ | โครงการสนับสนุนเครื่อง เล่นสำหรับเด็กศูนย์ พัฒนาเด็กเล็ก หมู่ที่ ๔ บ้านเหล่าแดง | - เพื่อให้เด็กเล็กได้ ออกกำลังกาย | - เพื่อจัดซื้อเครื่องเล่น สำหรับเด็ก | ๑๕๐,๐๐๐ | ๑๕๐,๐๐๐ | ๑๕๐,๐๐๐ | ๑๕๐,๐๐๐ | ๑๕๐,๐๐๐ | - ร้อยละของเด็ก ก่อนวัยเรียนมี พัฒนาการที่ดี | - ประชาชนได้ ออกกำลังกาย | - กองช่าง |
| ๓ | โครงการจัดซื้อ-จัดหา เครื่องออกกำลังกาย หมู่ที่ ๘ บ้านคูยกอก | - เพื่อให้ประชาชน ได้ออกกำลังกาย | - เพื่อจัดซื้อเครื่องออก กำลังกาย จำนวน ๑ ชุด | ๑๕๐,๐๐๐ | ๑๕๐,๐๐๐ | ๑๕๐,๐๐๐ | ๑๕๐,๐๐๐ | ๑๕๐,๐๐๐ | - ร้อยละของ ประชาชนที่มีสุขภาพ ร่างกายแข็งแรง | - ประชาชนได้ ออกกำลังกาย | - กองช่าง |
| ๔ | โครงการจัดซื้อเครื่องมือ สาธารณสุข ประจำศูนย์ บริการสาธารณสุขมูล ฐานชุมชน หมู่ที่ ๙ บ้านคูยปอ | - เพื่อให้บริการ ประชาชนที่มาใช้ บริการได้อย่างมี ประสิทธิภาพยิ่งขึ้น | - ตู้ยา อ่างล้างมือ เตียง อุปกรณ์พยาบาล ฯลฯ | ๑๐๐,๐๐๐ | ๑๐๐,๐๐๐ | ๑๐๐,๐๐๐ | ๑๐๐,๐๐๐ | ๑๐๐,๐๐๐ | - ร้อยละของ ประชาชนมีสุขภาพ อนามัยที่ดี | - ประชาชนพอใจ ในบริการด้านการ สาธารณสุขมูล ฐานชุมชน | - กongsatharansuxa |

ก. ยุทธศาสตร์จังหวัดที่ ๔. พัฒนาคุณภาพชีวิตของประชาชน สู้สังคมมีสุข ภายใต้สิ่งแวดล้อมที่ดี

ข. ยุทธศาสตร์การพัฒนาขององค์กรปกครองส่วนท้องถิ่นในเขตจังหวัดที่ ๓. การพัฒนาโครงสร้างการผลิตและสร้างความมั่นคงทางเศรษฐกิจในท้องถิ่น

๕. ยุทธศาสตร์ที่ ๕ การพัฒนาด้านสุขภาพ อนามัย และการป้องกันโรค

๕.๑ แผนงานสาธารณสุข

รายละเอียดโครงการพัฒนา
แผนพัฒนาท้องถิ่น (พ.ศ. ๒๕๖๖ - ๒๕๗๐)
องค์การบริหารส่วนตำบลแท้ใต้ อำเภอกอสมพิสัย จังหวัดมหาสารคาม

| ที่ | โครงการ | วัตถุประสงค์ | เป้าหมาย (ผลผลิตของโครงการ) | งบประมาณ | | | | | ตัวชี้วัด (KPI) | ผลที่คาดว่าจะ ได้รับ | หน่วยงาน รับผิดชอบหลัก |
|-----|--|--|--|---------------|---------------|---------------|---------------|---------------|---|---|---------------------------|
| | | | | ๒๕๖๖ (บาท) | ๒๕๖๗ (บาท) | ๒๕๖๘ (บาท) | ๒๕๖๙ (บาท) | ๒๕๗๐ (บาท) | | | |
| ๕ | โครงการป้องกันและแก้ไขโรค เช่น โรคไข้เลือดออก, โรคพิษสุนัขบ้า หมู่ที่ ๒ บ้านแท้ใต้ | - เพื่อป้องกันและควบคุมโรค ไข้เลือดออกและโรคพิษสุนัขบ้า | - ประชาชน หมู่ที่ ๒ บ้านแท้ใต้ | ๕๐,๐๐๐ | ๕๐,๐๐๐ | ๕๐,๐๐๐ | ๕๐,๐๐๐ | ๕๐,๐๐๐ | - จำนวนครั้งในการจัดกิจกรรม | - ประชาชนในชุมชนไม่มีผู้ป่วยโรคไข้เลือดออกและโรคพิษสุนัขบ้า | - กองสาธารณสุข |
| ๖ | โครงการจัดซื้อเครื่องออกกำลังกาย หมู่ที่ ๙ บ้านคุดปอ | - เพื่อให้ประชาชนได้ออกกำลังกาย | - เพื่อจัดซื้อเครื่องออกกำลังกาย จำนวน ๑ ชุด | ๑๕๐,๐๐๐ | ๑๕๐,๐๐๐ | ๑๕๐,๐๐๐ | ๑๕๐,๐๐๐ | ๑๕๐,๐๐๐ | - ร้อยละของประชาชนที่มีสุขภาพร่างกายแข็งแรง | - ประชาชนได้ออกกำลังกาย | - กองช่าง |
| ๗ | โครงการจัดซื้อ-จัดหาเครื่องออกกำลังกาย หมู่ที่ ๑๑ | - เพื่อให้ประชาชนได้ออกกำลังกาย | - เพื่อจัดซื้อเครื่องออกกำลังกาย จำนวน ๑ ชุด | ๑๕๐,๐๐๐ | ๑๕๐,๐๐๐ | ๑๕๐,๐๐๐ | ๑๕๐,๐๐๐ | ๑๕๐,๐๐๐ | - ร้อยละของประชาชนที่มีสุขภาพร่างกายแข็งแรง | - ประชาชนได้ออกกำลังกาย | - กองช่าง |
| ๘ | โครงการจัดซื้อเครื่องออกกำลังกายประจำหมู่บ้าน หมู่ที่ ๑๓ บ้านห้วยม่วง | - เพื่อให้ประชาชนได้ออกกำลังกาย | - เพื่อจัดซื้อเครื่องออกกำลังกาย จำนวน ๑ ชุด | ๑๕๐,๐๐๐ | ๑๕๐,๐๐๐ | ๑๕๐,๐๐๐ | ๑๕๐,๐๐๐ | ๑๕๐,๐๐๐ | - ร้อยละของประชาชนที่มีสุขภาพร่างกายแข็งแรง | - ประชาชนได้ออกกำลังกาย | - กองช่าง |

ก. ยุทธศาสตร์จังหวัดที่ ๔. พัฒนาคุณภาพชีวิตของประชาชน สู่สังคมมีสุข ภายใต้สิ่งแวดล้อมที่ดี

ข. ยุทธศาสตร์การพัฒนาขององค์กรปกครองส่วนท้องถิ่นในเขตจังหวัดที่ ๓. การพัฒนาโครงสร้างการผลิตและสร้างความมั่นคงทางเศรษฐกิจในท้องถิ่น

๕. ยุทธศาสตร์ที่ ๕ การพัฒนาด้านสุขภาพอนามัย และการป้องกันโรค

๕.๑ แผนงานสาธารณสุข

รายละเอียดโครงการพัฒนา
แผนพัฒนาท้องถิ่น (พ.ศ. ๒๕๖๖ - ๒๕๗๐)
องค์การบริหารส่วนตำบลแท้ใต้ อำเภอโกสุมพิสัย จังหวัดมหาสารคาม

| ที่ | โครงการ | วัตถุประสงค์ | เป้าหมาย (ผลผลิตของโครงการ) | งบประมาณ | | | | | ตัวชี้วัด (KPI) | ผลที่คาดว่าจะ ได้รับ | หน่วยงาน รับผิดชอบหลัก |
|-----|--|--|---|---------------|---------------|---------------|---------------|---------------|---|---|---------------------------|
| | | | | ๒๕๖๖ (บาท) | ๒๕๖๗ (บาท) | ๒๕๖๘ (บาท) | ๒๕๖๙ (บาท) | ๒๕๗๐ (บาท) | | | |
| ๙ | โครงการส่งเสริมสุขภาพ ผู้สูงอายุ หมู่ที่ ๑๓ บ้าน ห้วยม่วง | - เพื่อส่งเสริม สุขภาพผู้สูงอายุใน ชุมชนให้มีสุขภาพ กายและใจที่ดียิ่งขึ้น | - ผู้สูงอายุ หมู่ที่ ๑๓ บ้านห้วยม่วง | ๑๐๐,๐๐๐ | ๑๐๐,๐๐๐ | ๑๐๐,๐๐๐ | ๑๐๐,๐๐๐ | ๑๐๐,๐๐๐ | - ร้อยละของ ผู้สูงอายุ ที่มี สุขภาพกายและ ใจดี | - ผู้สูงอายุในชุมชน มีสุขภาพกายและใจ ที่ดียิ่งขึ้น | - กองสวัสดิการ สังคม |
| ๑๐ | โครงการควบคุมดูแลสนับ จรรยาบรรณในชุมชน หมู่ที่ ๑๓ บ้านห้วยม่วง | - เพื่อควบคุมดูแล สนับจรรยาบรรณในชุมชน | - ควบคุมดูแลสนับจรรยา บรรณในชุมชน หมู่ที่ ๑๓ บ้านห้วยม่วง | ๕๐,๐๐๐ | ๕๐,๐๐๐ | ๕๐,๐๐๐ | ๕๐,๐๐๐ | ๕๐,๐๐๐ | - จำนวนครั้งใน การจัดกิจกรรม | - สนับจรรยาบรรณมีการ จัดการและ ควบคุมดูแลภายใน ชุมชน | - กองสาธารณสุข |
| ๑๑ | โครงการลดมลพิษ ดูแล สภาพแวดล้อมภายใน หมู่บ้าน หมู่ที่ ๑๕ | - เพื่อปรับปรุง สภาพแวดล้อมลด มลพิษ รักษาความ สะอาดในชุมชน | - ประชาชน หมู่ที่ ๑๕ | ๒๐,๐๐๐ | ๒๐,๐๐๐ | ๒๐,๐๐๐ | ๒๐,๐๐๐ | ๒๐,๐๐๐ | - ร้อยละของ ประชาชนมี สุขภาพอนามัย ที่ดี | - ประชาชน ได้รับ อากาศที่บริสุทธิ์ ปราศจากมลพิษ มีสุขภาพจิตที่ดี | - กองสาธารณสุข ฯ |
| ๑๒ | โครงการจัดซื้อ-จัดหา เครื่องออกกำลังกาย หมู่ที่ ๑๖ | - เพื่อให้ประชาชน ได้ออกกำลังกาย | - เพื่อจัดซื้อเครื่องออก กำลังกาย จำนวน ๑ ชุด | ๑๕๐,๐๐๐ | ๑๕๐,๐๐๐ | ๑๕๐,๐๐๐ | ๑๕๐,๐๐๐ | ๑๕๐,๐๐๐ | - ร้อยละของ ประชาชนที่มี สุขภาพร่างกาย แข็งแรง | - ประชาชนได้ออก กำลังกาย | - กองช่าง |

ก. ยุทธศาสตร์จังหวัดที่ ๔. พัฒนาคุณภาพชีวิตของประชาชน สู้สังคมมีสุข ภายใต้สิ่งแวดล้อมที่ดี

ข. ยุทธศาสตร์การพัฒนาขององค์กรปกครองส่วนท้องถิ่นในเขตจังหวัดที่ ๒. การสร้างความเข้มแข็งของสังคมและชุมชนในท้องถิ่น

๕. ยุทธศาสตร์ที่ ๕ การพัฒนาด้านสุขภาพ อนามัย และการป้องกันโรค

๕.๑ แผนงานสาธารณสุข

รายละเอียดโครงการพัฒนา
แผนพัฒนาท้องถิ่น (พ.ศ. ๒๕๖๖ - ๒๕๗๐)
องค์การบริหารส่วนตำบลแห่ใต้ อำเภอโกสุมพิสัย จังหวัดมหาสารคาม

| ที่ | โครงการ | วัตถุประสงค์ | เป้าหมาย (ผลผลิตของ โครงการ) | งบประมาณ | | | | | ตัวชี้วัด (KPI) | ผลที่คาดว่าจะ ได้รับ | หน่วยงาน รับผิดชอบหลัก |
|-----|---|--|---|---------------|---------------|---------------|---------------|---------------|---|---|---------------------------|
| | | | | ๒๕๖๖ (บาท) | ๒๕๖๗ (บาท) | ๒๕๖๘ (บาท) | ๒๕๖๙ (บาท) | ๒๕๗๐ (บาท) | | | |
| ๑๓ | โครงการออกกำลังกาย วันละนิด เพิ่มชีวิต เพิ่ม ประสิทธิภาพการทำงาน | - เพื่อให้ผู้บริหาร พนักงาน เจ้าหน้าที่ ได้ออกกำลังกาย | - ผู้บริหาร พนักงาน เจ้าหน้าที่ อบต. แห่ใต้ | ๒๐,๐๐๐ | ๒๐,๐๐๐ | ๒๐,๐๐๐ | ๒๐,๐๐๐ | ๒๐,๐๐๐ | - ร้อยละของ ประชาชนที่มี สุขภาพร่างกาย แข็งแรง | - ได้ออกกำลังกาย | - กองช่าง |
| ๑๔ | โครงการควบคุมป้องกัน โรคไข้เลือดออก | - เพื่อป้องกันและ ควบคุมโรคไข้เลือดออก ภายในตำบลแห่ใต้ | - ทั้ง ๑๙ หมู่บ้าน | ๒๐๐,๐๐๐ | ๒๐๐,๐๐๐ | ๒๐๐,๐๐๐ | ๒๐๐,๐๐๐ | ๒๐๐,๐๐๐ | - จำนวนครั้งในการ จัดกิจกรรม | - ไม่มีผู้ป่วยโรค ไข้เลือดออก | - กองสาธารณสุข ฯ |
| ๑๕ | โครงการควบคุมป้องกัน โรคไข้เลือดออก (จัดซื้อเครื่องพ่นหมอก ควัน) | - เพื่อป้องกันและ ควบคุมโรคไข้เลือดออก ภายในตำบลแห่ใต้ | - จัดซื้อเครื่องพ่น หมอกควัน | ๓๐๐,๐๐๐ | ๓๐๐,๐๐๐ | ๓๐๐,๐๐๐ | ๓๐๐,๐๐๐ | ๓๐๐,๐๐๐ | - จำนวนครั้งในการ ป้องกันและควบคุม โรคไข้เลือดออก | - ไม่มีผู้ป่วยโรค ไข้เลือดออก | - กองสาธารณสุข ฯ |
| ๑๖ | โครงการจัดซื้อ-จัดหาถัง ขยะแบบชาสูงสำหรับ ทุกหมู่บ้าน | - เพื่อรองรับขยะจาก ครัวเรือน | - ทั้ง ๑๙ หมู่บ้าน | ๕๐,๐๐๐ | ๕๐,๐๐๐ | ๕๐,๐๐๐ | ๕๐,๐๐๐ | ๕๐,๐๐๐ | - ร้อยละของ ประชาชนมีความ พึงพอใจ | - ครัวเรือนมีที่ รองรับขยะที่ เหมาะสม | - กองสาธารณสุข ฯ |

ก. ยุทธศาสตร์จังหวัดที่ ๔. พัฒนาคุณภาพชีวิตของประชาชน สู้สังคมมีสุข ภายใต้สิ่งแวดล้อมที่ดี

ข. ยุทธศาสตร์การพัฒนาขององค์กรปกครองส่วนท้องถิ่นในเขตจังหวัดที่ ๒. การสร้างความเข้มแข็งของสังคมและชุมชนในท้องถิ่น

๕. ยุทธศาสตร์ที่ ๕ การพัฒนาด้านสุขภาพอนามัย และการป้องกันโรค

๕.๑ แผนงานสาธารณสุข

รายละเอียดโครงการพัฒนา
แผนพัฒนาท้องถิ่น (พ.ศ. ๒๕๖๖ - ๒๕๗๐)
องค์การบริหารส่วนตำบลแห่ใต้ อำเภอโกสุมพิสัย จังหวัดมหาสารคาม

| ที่ | โครงการ | วัตถุประสงค์ | เป้าหมาย (ผลผลิตของ โครงการ) | งบประมาณ | | | | | ตัวชี้วัด (KPI) | ผลที่คาดว่าจะ ได้รับ | หน่วยงาน รับผิดชอบหลัก |
|-----|---|---|---------------------------------------|---------------|---------------|---------------|---------------|---------------|---|---|---------------------------|
| | | | | ๒๕๖๖ (บาท) | ๒๕๖๗ (บาท) | ๒๕๖๘ (บาท) | ๒๕๖๙ (บาท) | ๒๕๗๐ (บาท) | | | |
| ๑๗ | โครงการควบคุม ป้องกันโรคพิษสุนัขบ้า | - เพื่อป้องกันและควบคุมโรค พิษสุนัขบ้าภายในตำบลแห่ใต้ - เพื่อประชุมชี้แจงการป้องกัน โรคพิษสุนัขบ้า - จัดรณรงค์ประชาสัมพันธ์ | - ทั้ง ๑๙ หมู่บ้าน | ๖๐,๐๐๐ | ๖๐,๐๐๐ | ๖๐,๐๐๐ | ๖๐,๐๐๐ | ๖๐,๐๐๐ | - จำนวนครั้งใน การป้องกันและ ควบคุมโรคพิษ สุนัขบ้า | - ประชาชนมีความรู้ ความเข้าใจเกี่ยวกับ อาการและอันตราย ของโรคพิษสุนัขบ้า | - กองสาธารณสุข ฯ |
| ๑๘ | โครงการส่งเสริมการ คัดแยกขยะในชุมชน ตำบลแห่ใต้ | - เพื่อให้ประชาชนมีระเบียบ ในการคัดแยกขยะก่อนนำทิ้ง - จัดทำแผ่นพับให้ความรู้ - ประชาสัมพันธ์ทางหอ กระจายข่าว - จัดทำป้ายวิธีการกำจัดขยะ ติดตามจุดสำคัญของหมู่บ้าน | - ทั้ง ๑๙ หมู่บ้าน | ๕๐๐,๐๐๐ | ๕๐๐,๐๐๐ | ๕๐๐,๐๐๐ | ๕๐๐,๐๐๐ | ๕๐๐,๐๐๐ | - จำนวนหมู่บ้านที่ มีการคัดแยกขยะ | - ประชาชนได้รับ อากาศที่บริสุทธิ์ ปราศจากขยะมลพิษ มีสุขภาพจิตที่ดี | - กองสาธารณสุข ฯ |
| ๑๙ | โครงการรณรงค์ เสริมสร้างความ สะอาดความเป็น ระเบียบเรียบร้อย ในเขตตำบลแห่ใต้ | - เพื่อรณรงค์เสริมสร้างความ สะอาดความเป็นระเบียบ เรียบร้อย ในเขตตำบลแห่ใต้ | - ทั้ง ๑๙ หมู่บ้าน ในเขตตำบลแห่ใต้ | ๕๐,๐๐๐ | ๕๐,๐๐๐ | ๕๐,๐๐๐ | ๕๐,๐๐๐ | ๕๐,๐๐๐ | - จำนวนหมู่บ้าน ที่มีความสะอาด ความเป็นระเบียบ เรียบร้อย | - ตำบลแห่ใต้ มี ความสะอาด ความ เป็นระเบียบ เรียบร้อย | - กองสาธารณสุข ฯ |

ก. ยุทธศาสตร์จังหวัดที่ ๔. พัฒนาคุณภาพชีวิตของประชาชน สู้สังคมมีสุข ภายใต้สิ่งแวดล้อมที่ดี

ข. ยุทธศาสตร์การพัฒนาขององค์กรปกครองส่วนท้องถิ่นในเขตจังหวัดที่ ๓. การพัฒนาโครงสร้างการผลิตและสร้างคามมั่นคงทางเศรษฐกิจในท้องถิ่น

๕. ยุทธศาสตร์ที่ ๕ การพัฒนาด้านสุขภาพอนามัย และการป้องกันโรค

๕.๑ แผนงานสาธารณสุข

รายละเอียดโครงการพัฒนา
แผนพัฒนาท้องถิ่น (พ.ศ. ๒๕๖๖ - ๒๕๗๐)
องค์การบริหารส่วนตำบลแห่ใต้ อำเภอกอสุ่มพิสัย จังหวัดมหาสารคาม

| ที่ | โครงการ | วัตถุประสงค์ | เป้าหมาย (ผลผลิตของ โครงการ) | งบประมาณ | | | | | ตัวชี้วัด (KPI) | ผลที่คาดว่าจะได้รับ | หน่วยงาน รับผิดชอบหลัก |
|-----|---|---|--|---------------|---------------|---------------|---------------|---------------|-----------------------------|---|---------------------------|
| | | | | ๒๕๖๖ (บาท) | ๒๕๖๗ (บาท) | ๒๕๖๘ (บาท) | ๒๕๖๙ (บาท) | ๒๕๗๐ (บาท) | | | |
| ๒๐ | โครงการปรับเปลี่ยนพฤติกรรมสุขภาพในผู้ป่วยเบาหวานตำบลแห่ใต้ | - เพื่อป้องกันและควบคุมผู้ป่วยเบาหวานภายในตำบลแห่ใต้ | - กลุ่มเสี่ยง ๑๙ หมู่บ้าน | ๕๐,๐๐๐ | ๕๐,๐๐๐ | ๕๐,๐๐๐ | ๕๐,๐๐๐ | ๕๐,๐๐๐ | - จำนวนครั้งในการจัดกิจกรรม | - ไม่มีผู้ป่วยโรคเบาหวาน | - กองสาธารณสุขฯ |
| ๒๑ | โครงการสำรวจสุนัขและแมว ในเขตพื้นที่ตำบลแห่ใต้ | - เพื่อป้องกันและควบคุมการเกิดโรคระบาดจากสัตว์ ในเขตพื้นที่ตำบล แห่ใต้ | - จำนวน ๑๙ หมู่บ้าน ในเขตพื้นที่ตำบลแห่ใต้ | ๕๐,๐๐๐ | ๕๐,๐๐๐ | ๕๐,๐๐๐ | ๕๐,๐๐๐ | ๕๐,๐๐๐ | - จำนวนครั้งในการจัดกิจกรรม | - เขตพื้นที่ตำบลแห่ใต้ ไม่มีโรคระบาดจากสัตว์ | - กองสาธารณสุขฯ |
| ๒๒ | โครงการตรวจสอบปนเปื้อน ในอาหารตำบลแห่ใต้ | - เพื่อป้องกันและควบคุมการเกิดโรคจากสารปนเปื้อนในอาหารของตำบลแห่ใต้ | - จำนวน ๑๙ หมู่บ้าน ในเขตพื้นที่ตำบลแห่ใต้ | ๕๐,๐๐๐ | ๕๐,๐๐๐ | ๕๐,๐๐๐ | ๕๐,๐๐๐ | ๕๐,๐๐๐ | - จำนวนครั้งในการจัดกิจกรรม | - เขตพื้นที่ตำบลแห่ใต้ ไม่เกิดโรคจากสารปนเปื้อนในอาหาร | - กองสาธารณสุขฯ |
| ๒๓ | โครงการป้องกันและระงับโรคติดเชื้อไวรัสโคโรนา ๒๐๑๙ (โควิด-๑๙) ในเขตพื้นที่ตำบลแห่ใต้ | - เพื่อป้องกันและระงับโรคติดเชื้อไวรัสโคโรนา ๒๐๑๙ (โควิด-๑๙) ในเขตพื้นที่ตำบลแห่ใต้ | - ทั้ง ๑๙ หมู่บ้าน | ๑๐๐,๐๐๐ | ๑๐๐,๐๐๐ | ๑๐๐,๐๐๐ | ๑๐๐,๐๐๐ | ๑๐๐,๐๐๐ | - จำนวนครั้งในการจัดกิจกรรม | - ชุมชนปลอดภัยจากโรคติดเชื้อไวรัสโคโรนา ๒๐๑๙ (โควิด-๑๙) | - กองสาธารณสุขฯ |

ก. ยุทธศาสตร์จังหวัดที่ ๔. พัฒนาคุณภาพชีวิตของประชาชน สู้สังคมมีสุข ภายใต้สิ่งแวดล้อมที่ดี

ข. ยุทธศาสตร์การพัฒนาขององค์กรปกครองส่วนท้องถิ่นในเขตจังหวัดที่ ๓. การพัฒนาโครงสร้างการผลิตและสร้าง ความมั่นคงทางเศรษฐกิจในท้องถิ่น

๕. ยุทธศาสตร์ที่ ๕ การพัฒนาด้านสุขภาพอนามัย และการป้องกันโรค

๕.๑ แผนงานสาธารณสุข

รายละเอียดโครงการพัฒนา
แผนพัฒนาท้องถิ่น (พ.ศ. ๒๕๖๖ - ๒๕๗๐)
องค์การบริหารส่วนตำบลแห่ใต้ อำเภอโกสุมพิสัย จังหวัดมหาสารคาม

| ที่ | โครงการ | วัตถุประสงค์ | เป้าหมาย (ผลผลิตของ โครงการ) | งบประมาณ | | | | | ตัวชี้วัด (KPI) | ผลที่คาดว่าจะ ได้รับ | หน่วยงาน รับผิดชอบหลัก |
|-----|--|---|--|---------------|---------------|---------------|---------------|---------------|---|---|---------------------------|
| | | | | ๒๕๖๖ (บาท) | ๒๕๖๗ (บาท) | ๒๕๖๘ (บาท) | ๒๕๖๙ (บาท) | ๒๕๗๐ (บาท) | | | |
| ๒๔ | โครงการฝึกอบรมให้ความรู้ เรื่องการคัดแยกขยะ การ กำจัดขยะในชุมชน | - เพื่อให้ประชาชนมี ส่วนร่วม และกำจัดขยะ อย่างถูกวิธี - เพื่อลดปริมาณขยะใน พื้นที่และรักษา สิ่งแวดล้อม | - จัดกิจกรรมให้ ความรู้แก่ ประชาชน หมู่ที่ ๑ - ๑๙ ตำบลแห่ใต้ | ๒๐๐,๐๐๐ | ๒๐๐,๐๐๐ | ๒๐๐,๐๐๐ | ๒๐๐,๐๐๐ | ๒๐๐,๐๐๐ | - ขยะมีปริมาณ ลดลง | - ประชาชนมีส่วน ร่วมและกำจัดขยะ อย่างถูกวิธี - ขยะมีปริมาณ ลดลง | - กองสาธารณสุข ฯ |
| ๒๕ | โครงการสัตว์ปลอดโรค คนปลอดภัย จากโรคพิษ สุนัขบ้า ตามพระปณิธาน ศาสตราจารย์ ดร. สมเด็จพระเจ้า นางเธอ เจ้าฟ้าจุฬาภรณวลัยลักษณ์ อัคร ราชกุมารี กรมพระศรีสวางคว วัฒนา วรขัตติยราชนารี | - เพื่อป้องกันและ ควบคุมโรคพิษสุนัขบ้า ภายในตำบลแห่ใต้ - เพื่อประชุมชี้แจงการ ป้องกันโรคพิษสุนัขบ้า - จัดรณรงค์ ประชาสัมพันธ์ | - ทั้ง ๑๙ หมู่บ้าน | ๕๐,๐๐๐ | ๕๐,๐๐๐ | ๕๐,๐๐๐ | ๕๐,๐๐๐ | ๕๐,๐๐๐ | - จำนวนครั้งใน การป้องกันและ ควบคุมโรคพิษ สุนัขบ้า | - ชุมชนปลอดภัย จากโรคพิษสุนัขบ้า | - กองสาธารณสุข ฯ |

ก. ยุทธศาสตร์จังหวัดที่ ๔. พัฒนาคุณภาพชีวิตของประชาชน สู้สังคมมีสุข ภายใต้สิ่งแวดล้อมที่ดี

ข. ยุทธศาสตร์การพัฒนาขององค์กรปกครองส่วนท้องถิ่นในเขตจังหวัดที่ ๓. การพัฒนาโครงสร้างการผลิตและสร้างคามมั่นคงทางเศรษฐกิจในท้องถิ่น

๕. ยุทธศาสตร์ที่ ๕ การพัฒนาด้านสุขภาพ อนามัย และการป้องกันโรค

๕.๑ แผนงานสาธารณสุข

รายละเอียดโครงการพัฒนา
แผนพัฒนาท้องถิ่น (พ.ศ. ๒๕๖๖ - ๒๕๗๐)
องค์การบริหารส่วนตำบลแห่ใต้ อำเภอกุสุมาลย์ จังหวัดมหาสารคาม

| ที่ | โครงการ | วัตถุประสงค์ | เป้าหมาย (ผลผลิตของ โครงการ) | งบประมาณ | | | | | ตัวชี้วัด (KPI) | ผลที่คาดว่าจะได้รับ | หน่วยงาน รับผิดชอบหลัก |
|-----|--|---|---|---------------|---------------|---------------|---------------|---------------|----------------------------------|--|---------------------------|
| | | | | ๒๕๖๖ (บาท) | ๒๕๖๗ (บาท) | ๒๕๖๘ (บาท) | ๒๕๖๙ (บาท) | ๒๕๗๐ (บาท) | | | |
| ๒๖ | โครงการจัดกิจกรรม บำบัดผู้ติด/ผู้เสพยา เสพติด | - เพื่อให้ผู้ติด/ผู้เสพยา เสพติดเลิกยาเสพติด | - ผู้ติด/ผู้เสพยาเสพ ติด ตำบลแห่ใต้ | ๑๐๐,๐๐๐ | ๑๐๐,๐๐๐ | ๑๐๐,๐๐๐ | ๑๐๐,๐๐๐ | ๑๐๐,๐๐๐ | - จำนวนผู้ที่เข้า ร่วมโครงการ | - ตำบลแห่ใต้ ไม่มีผู้ ติด/ผู้เสพยาเสพติด | - กองสาธารณสุข ฯ |
| ๒๗ | โครงการรณรงค์ป้องกัน ปัญหาเสพยาเสพติด | - เพื่อให้เยาวชน ห่างไกลเสพยาเสพติด | - ผู้นำชุมชน, เยาวชน และเจ้าหน้าที่ อบต. แห่ใต้ | ๕๐,๐๐๐ | ๕๐,๐๐๐ | ๕๐,๐๐๐ | ๕๐,๐๐๐ | ๕๐,๐๐๐ | - จำนวนผู้ที่เข้า ร่วมโครงการ | - เยาวชนห่างไกลจาก ยาเสพติด | - กองสาธารณสุข ฯ |
| ๒๘ | โครงการป้องกันและ แก้ไขปัญหายาเสพติด ในพื้นที่ตำบลแห่ใต้ | - เพื่อให้เยาวชนห่างไกล ยาเสพติด | - ผู้นำชุมชน, เยาวชน และเจ้าหน้าที่ อบต. แห่ใต้ | ๑๐๐,๐๐๐ | ๑๐๐,๐๐๐ | ๑๐๐,๐๐๐ | ๑๐๐,๐๐๐ | ๑๐๐,๐๐๐ | - จำนวนผู้ที่เข้า ร่วมโครงการ | - เยาวชนห่างไกลจาก ยาเสพติด | - กองสาธารณสุข ฯ |
| ๒๙ | โครงการฝึกอบรม อาสาสมัครบริบาล ท้องถิ่น ตำบลแห่ใต้ | - เพื่อเพิ่มพูนความรู้ ให้กับอาสาสมัครบริบาล ท้องถิ่น ตำบลแห่ใต้ ใน การดูแลผู้สูงอายุที่มี ภาวะพึ่งพิงในระยะยาว | - ทั้ง ๑๙ หมู่บ้าน | ๕๐,๐๐๐ | ๕๐,๐๐๐ | ๕๐,๐๐๐ | ๕๐,๐๐๐ | ๕๐,๐๐๐ | - จำนวนครั้งใน การจัดกิจกรรม | - อาสาสมัครบริบาล ท้องถิ่น ตำบลแห่ใต้ มีประสิทธิภาพในการ ทำงานและสามารถ ดูแลผู้สูงอายุได้เป็น อย่างดี | - กองสาธารณสุข ฯ |

ก. ยุทธศาสตร์จังหวัดที่ ๔. พัฒนาคุณภาพชีวิตของประชาชน สู้สังคมมีสุข ภายใต้สิ่งแวดล้อมที่ดี

ข. ยุทธศาสตร์การพัฒนาขององค์กรปกครองส่วนท้องถิ่นในเขตจังหวัดที่ ๓. การพัฒนาโครงสร้างการผลิตและสร้างคามมั่นคงทางเศรษฐกิจในท้องถิ่น

๕. ยุทธศาสตร์ที่ ๕ การพัฒนาด้านสุขภาพอนามัย และการป้องกันโรค

๕.๑ แผนงานสาธารณสุข

รายละเอียดโครงการพัฒนา
แผนพัฒนาท้องถิ่น (พ.ศ. ๒๕๖๖ - ๒๕๗๐)
องค์การบริหารส่วนตำบลแห่ใต้ อำเภอโกสุมพิสัย จังหวัดมหาสารคาม

| ที่ | โครงการ | วัตถุประสงค์ | เป้าหมาย (ผลผลิตของ โครงการ) | งบประมาณ | | | | | ตัวชี้วัด (KPI) | ผลที่คาดว่าจะได้รับ | หน่วยงาน รับผิดชอบหลัก |
|-----|--|--|---------------------------------------|---------------|---------------|---------------|---------------|---------------|-------------------------------------|--|---------------------------|
| | | | | ๒๕๖๖ (บาท) | ๒๕๖๗ (บาท) | ๒๕๖๘ (บาท) | ๒๕๖๙ (บาท) | ๒๕๗๐ (บาท) | | | |
| ๓๐ | โครงการบริหารจัดการระบบ จัดการระบบ การแพทย์ฉุกเฉิน ตำบลแห่ใต้ | - เพื่อบริหารจัดการระบบ การแพทย์ฉุกเฉินตำบลแห่ใต้ | - ตำบลแห่ใต้ | ๕๐,๐๐๐ | ๕๐,๐๐๐ | ๕๐,๐๐๐ | ๕๐,๐๐๐ | ๕๐,๐๐๐ | - จำนวนครั้ง ในการจัด กิจกรรม | - ระบบการแพทย์ ฉุกเฉินตำบลแห่ใต้ มี ประสิทธิภาพในการ ทำงานและสามารถดูแล ผู้ป่วยในเขตพื้นที่ได้เป็น อย่างดี | - กองสาธารณสุข ฯ |
| ๓๑ | โครงการผู้ก่อการดี ทูบีนัมเบอร์วัน | - เพื่อให้เด็กและเยาวชนมี ความรู้ในการป้องกันการจมน้ำ และเสียชีวิต - เพื่อให้เด็กและเยาวชนมี ความรู้ในการป้องกันและแก้ไข ปัญหาเสพติด ฯลฯ | - เด็กและเยาวชน ตำบลแห่ใต้ | ๒๕๐,๐๐๐ | ๒๕๐,๐๐๐ | ๒๕๐,๐๐๐ | ๒๕๐,๐๐๐ | ๒๕๐,๐๐๐ | - จำนวนผู้ เข้าร่วม โครงการ | - เด็กและเยาวชนที่เข้า ร่วมโครงการมีความรู้ ความเข้าใจในเรื่องการ ป้องกันการจมน้ำและ การป้องกันและแก้ไข ปัญหาเสพติด | - กองสาธารณสุข ฯ |
| ๓๒ | โครงการกำจัดขยะ มูลฝอยภายในชุมชน | - เพื่อกำจัดขยะมูลฝอยที่มีอยู่ ให้หมดไปและป้องกันการ แพร่กระจายของแหล่งเชื้อโรค | - ทั้ง ๑๙ หมู่บ้าน ในเขตตำบลแห่ใต้ | ๕๐๐,๐๐๐ | ๕๐๐,๐๐๐ | ๕๐๐,๐๐๐ | ๕๐๐,๐๐๐ | ๕๐๐,๐๐๐ | - จำนวนขยะ ในครัวเรือน ลดลง | - ประชาชนมีส่วนร่วม ในการกำจัดขยะมูลฝอย - ตำบลแห่ใต้มีจำนวน ขยะที่ลดลง | - กองสาธารณสุข ฯ |

ก. ยุทธศาสตร์จังหวัดที่ ๔. พัฒนาคุณภาพชีวิตของประชาชน สู้สังคมมีสุข ภายใต้สิ่งแวดล้อมที่ดี

ข. ยุทธศาสตร์การพัฒนาขององค์กรปกครองส่วนท้องถิ่นในเขตจังหวัดที่ ๓. การพัฒนาโครงสร้างการผลิตและสร้างคามมั่นคงทางเศรษฐกิจในท้องถิ่น

๕. ยุทธศาสตร์ที่ ๕ การพัฒนาด้านสุขภาพ อนามัย และการป้องกันโรค

๕.๑ แผนงานสาธารณสุข

รายละเอียดโครงการพัฒนา
แผนพัฒนาท้องถิ่น (พ.ศ. ๒๕๖๖ - ๒๕๗๐)
องค์การบริหารส่วนตำบลแห่ใต้ อำเภอโกสุมพิสัย จังหวัดมหาสารคาม

| ที่ | โครงการ | วัตถุประสงค์ | เป้าหมาย (ผลผลิตของ โครงการ) | งบประมาณ | | | | | ตัวชี้วัด (KPI) | ผลที่คาดว่าจะได้รับ | หน่วยงาน รับผิดชอบหลัก |
|-----|--|--|---|---------------|---------------|---------------|---------------|---------------|---|--|---------------------------|
| | | | | ๒๕๖๖ (บาท) | ๒๕๖๗ (บาท) | ๒๕๖๘ (บาท) | ๒๕๖๙ (บาท) | ๒๕๗๐ (บาท) | | | |
| ๓๓ | โครงการธนาคารขยะรีไซเคิลตำบลแห่ใต้ | - เพื่อลดปริมาณขยะในพื้นที่ และส่งเสริมให้ความรู้แก่ประชาชนในเรื่องการกำจัดขยะอย่างถูกวิธี | - ทั้ง ๑๙ หมู่บ้าน ในเขตตำบลแห่ใต้ | ๕๐๐,๐๐๐ | ๕๐๐,๐๐๐ | ๕๐๐,๐๐๐ | ๕๐๐,๐๐๐ | ๕๐๐,๐๐๐ | - จำนวนขยะในครัวเรือนลดลง | - ประชาชนมีส่วนร่วมในการกำจัดขยะมูลฝอย - ประชาชนมีรายได้จากการขายขยะ | - กองสาธารณสุข |
| ๓๔ | โครงการป้องกัน ควบคุม และระงับ ยับยั้ง โรคติดต่อ โรคระบาด ในเขตพื้นที่ตำบลแห่ใต้ | - เพื่อป้องกัน ควบคุม และระงับ ยับยั้ง โรคติดต่อ โรคระบาด ในเขตพื้นที่ตำบลแห่ใต้ | - ทั้ง ๑๙ หมู่บ้าน ในเขตตำบลแห่ใต้ | ๓๕๐,๐๐๐ | ๓๕๐,๐๐๐ | ๓๕๐,๐๐๐ | ๓๕๐,๐๐๐ | ๓๕๐,๐๐๐ | - จำนวนครั้งในการจัดกิจกรรม | - ชุมชนปลอดภัยจากโรคติดต่อ โรคระบาดต่างๆ | - กองสาธารณสุข |
| ๓๕ | โครงการช่วยเหลือประชาชนด้านสาธารณสุขตำบลแห่ใต้ | - เพื่อให้ความช่วยเหลือประชาชนที่ได้รับความเดือดร้อน ตามอำนาจหน้าที่ขององค์การบริหารส่วนตำบล | - ประชาชนในเขตตำบลแห่ใต้ ที่ได้รับความเดือดร้อนในด้านการป้องกันและควบคุมโรคติดต่อ | ๑๐๐,๐๐๐ | ๑๐๐,๐๐๐ | ๑๐๐,๐๐๐ | ๑๐๐,๐๐๐ | ๑๐๐,๐๐๐ | - ร้อยละของประชาชนที่ได้รับการช่วยเหลือ | - ประชาชนได้รับความช่วยเหลือที่จำเป็นและที่ต้องแก้ไขโดยฉับพลันในการดำรงชีพ | - กองสาธารณสุข |
| รวม | ๓๕ โครงการ | - | - | ๕,๑๐๐,๐๐๐ | ๕,๑๐๐,๐๐๐ | ๕,๑๐๐,๐๐๐ | ๕,๑๐๐,๐๐๐ | ๕,๑๐๐,๐๐๐ | | | |

ก. ยุทธศาสตร์จังหวัดที่ ๔. พัฒนาคุณภาพชีวิตของประชาชน สู้สังคมมีสุข ภายใต้สิ่งแวดล้อมที่ดี

ข. ยุทธศาสตร์การพัฒนาขององค์กรปกครองส่วนท้องถิ่นในเขตจังหวัดที่ ๓. การพัฒนาโครงสร้างการผลิตและสร้างคามมั่นคงทางเศรษฐกิจในท้องถิ่น

๕. ยุทธศาสตร์ที่ ๕ การพัฒนาด้านสุขภาพอนามัย และการป้องกันโรค

๕.๑ แผนงานสาธารณสุข

รายละเอียดโครงการพัฒนา
แผนพัฒนาท้องถิ่น (พ.ศ. ๒๕๖๖ - ๒๕๗๐)
องค์การบริหารส่วนตำบลแห่ใต้ อำเภอโกสุมพิสัย จังหวัดมหาสารคาม

| ที่ | โครงการ | วัตถุประสงค์ | เป้าหมาย (ผลผลิตของโครงการ) | งบประมาณ | | | | | ตัวชี้วัด (KPI) | ผลที่คาดว่าจะได้รับ | หน่วยงาน รับผิดชอบหลัก |
|-----|--|--|--|---------------|---------------|---------------|---------------|---------------|--|---|---------------------------|
| | | | | ๒๕๖๖ (บาท) | ๒๕๖๗ (บาท) | ๒๕๖๘ (บาท) | ๒๕๖๙ (บาท) | ๒๕๗๐ (บาท) | | | |
| ๑ | อุดหนุนโครงการทัศนศึกษาของคณะทำงานด้านการศึกษาดูแลสุขภาพผู้สูงอายุที่มีภาวะพึ่งพิง | - เพื่อเสริมทักษะให้คณะทำงานด้านการศึกษาดูแลสุขภาพผู้สูงอายุที่มีภาวะพึ่งพิง | - คณะทำงานด้านการศึกษาดูแลสุขภาพผู้สูงอายุที่มีภาวะพึ่งพิง | ๕๐,๐๐๐ | ๕๐,๐๐๐ | ๕๐,๐๐๐ | ๕๐,๐๐๐ | ๕๐,๐๐๐ | - จำนวนครั้งที่จัดกิจกรรม | - คณะทำงานด้านการศึกษาดูแลสุขภาพผู้สูงอายุที่มีภาวะพึ่งพิงมีความรู้ความชำนาญมากยิ่งขึ้น | - กองสาธารณสุขฯ |
| ๒ | อุดหนุนโครงการดูแลผู้ป่วยจิตเวชเรื้อรังกลุ่มเสี่ยงในชุมชน | - เพื่อเสริมทักษะการดูแลผู้ป่วยจิตเวชเรื้อรังกลุ่มเสี่ยงในชุมชน | - โรงพยาบาลส่งเสริมสุขภาพ ในเขตตำบลแห่ใต้ | ๕๐,๐๐๐ | ๕๐,๐๐๐ | ๕๐,๐๐๐ | ๕๐,๐๐๐ | ๕๐,๐๐๐ | - จำนวนครั้งที่จัดกิจกรรม | - ไม่มีผู้ป่วยจิตเวชเรื้อรังกลุ่มเสี่ยงในชุมชน | - กองสาธารณสุขฯ |
| ๓ | อุดหนุนโครงการส่งเสริมสุขภาพแบบองค์รวม | - เพื่อพัฒนาศักยภาพและส่งเสริมสุขภาพแบบองค์รวม | - โรงพยาบาลส่งเสริมสุขภาพ ในเขตตำบลแห่ใต้ | ๖๐,๐๐๐ | ๖๐,๐๐๐ | ๖๐,๐๐๐ | ๖๐,๐๐๐ | ๖๐,๐๐๐ | - จำนวนครั้งที่จัดกิจกรรม | - มีศักยภาพและมีสุขภาพแบบองค์รวมยิ่งขึ้น | - กองสาธารณสุขฯ |
| ๔ | อุดหนุนสาธารณสุขมูลฐาน | - เพื่อส่งเสริมและการดูแลสุขภาพของประชาชนตำบลแห่ใต้ | - หมู่ที่ ๑ - ๑๙ ตำบลแห่ใต้ | ๒๐๐,๐๐๐ | ๒๐๐,๐๐๐ | ๒๐๐,๐๐๐ | ๒๐๐,๐๐๐ | ๒๐๐,๐๐๐ | - จำนวนหมู่บ้านที่ได้รับการอุดหนุนงบประมาณ | - ประชาชนตำบลแห่ใต้ มีสุขภาพที่ดี | - กองสาธารณสุขฯ |

ก. ยุทธศาสตร์จังหวัดที่ ๔. พัฒนาคุณภาพชีวิตของประชาชน สู้สังคมมีสุข ภายใต้สิ่งแวดล้อมที่ดี

ข. ยุทธศาสตร์การพัฒนาขององค์กรปกครองส่วนท้องถิ่นในเขตจังหวัดที่ ๓. การพัฒนาโครงสร้างการผลิตและสร้างคามมั่นคงทางเศรษฐกิจในท้องถิ่น

๕. ยุทธศาสตร์ที่ ๕ การพัฒนาด้านสุขภาพ อนามัย และการป้องกันโรค

๕.๑ แผนงานสาธารณสุข

รายละเอียดโครงการพัฒนา
แผนพัฒนาท้องถิ่น (พ.ศ. ๒๕๖๖ - ๒๕๗๐)
องค์การบริหารส่วนตำบลแห่ใต้ อำเภอโกสุมพิสัย จังหวัดมหาสารคาม

| ที่ | โครงการ | วัตถุประสงค์ | เป้าหมาย (ผลผลิตของ โครงการ) | งบประมาณ | | | | | ตัวชี้วัด (KPI) | ผลที่คาดว่าจะ ได้รับ | หน่วยงาน รับผิดชอบหลัก |
|-----|---|--|------------------------------------|---------------|---------------|---------------|---------------|---------------|---|--|---------------------------|
| | | | | ๒๕๖๖ (บาท) | ๒๕๖๗ (บาท) | ๒๕๖๘ (บาท) | ๒๕๖๙ (บาท) | ๒๕๗๐ (บาท) | | | |
| ๕ | อุดหนุนโครงการพระราชดำริด้านสาธารณสุข | - เพื่ออุดหนุนสำหรับการดำเนินงานตามแนวทางโครงการพระราชดำริด้านสาธารณสุข | - หมู่ที่ ๑ - ๑๙ ตำบลแห่ใต้ | ๓๘๐,๐๐๐ | ๓๘๐,๐๐๐ | ๓๘๐,๐๐๐ | ๓๘๐,๐๐๐ | ๓๘๐,๐๐๐ | - จำนวนหมู่บ้านที่ได้รับการที่อุดหนุนงบประมาณ | - ประชาชนในเขตพื้นที่ตำบลแห่ใต้ มีสุขภาพและความเป็นอยู่ที่ดี | - กองสาธารณสุขฯ |
| ๖ | อุดหนุนโครงการจัดการขยะมูลฝอย ในเขตตำบลแห่ใต้ | - เพื่อส่งเสริมให้ประชาชนได้ตระหนักและรู้จักวิธีการคัดแยกขยะมูลฝอย และรักษาความสะอาดภายในชุมชน | - หมู่ที่ ๑ - ๑๙ ตำบลแห่ใต้ | ๖๐๐,๐๐๐ | ๖๐๐,๐๐๐ | ๖๐๐,๐๐๐ | ๖๐๐,๐๐๐ | ๖๐๐,๐๐๐ | - จำนวนงบประมาณที่อุดหนุนให้กลุ่มองค์กรต่างๆ | - ประชาชนรู้จักคัดแยกขยะ และชุมชนมีความสะอาดเรียบร้อย | - กองสาธารณสุขฯ |
| รวม | ๖ โครงการ | - | - | ๑,๓๕๐,๐๐๐ | ๑,๓๕๐,๐๐๐ | ๑,๓๕๐,๐๐๐ | ๑,๓๕๐,๐๐๐ | ๑,๓๕๐,๐๐๐ | | | |

ก. ยุทธศาสตร์จังหวัดที่ ๔. พัฒนาคุณภาพชีวิตของประชาชน สู้สังคมมีสุข ภายใต้สิ่งแวดล้อมที่ดี

ข. ยุทธศาสตร์การพัฒนาขององค์กรปกครองส่วนท้องถิ่นในเขตจังหวัดที่ ๓. การพัฒนาโครงสร้างการผลิตและสร้างความมั่นคงทางเศรษฐกิจในท้องถิ่น

๕. ยุทธศาสตร์ที่ ๕ การพัฒนาด้านสุขภาพ อนามัย และการป้องกันโรค

๕.๒ แผนงานงบกลาง

รายละเอียดโครงการพัฒนา
แผนพัฒนาท้องถิ่น (พ.ศ. ๒๕๖๖ - ๒๕๗๐)
องค์การบริหารส่วนตำบลแห่ใต้ อำเภอโกสุมพิสัย จังหวัดมหาสารคาม

| ที่ | โครงการ | วัตถุประสงค์ | เป้าหมาย (ผลผลิตของโครงการ) | งบประมาณ | | | | | ตัวชี้วัด (KPI) | ผลที่คาดว่าจะ ได้รับ | หน่วยงาน รับผิดชอบหลัก |
|-----|--|--|--------------------------------|---------------|---------------|---------------|---------------|---------------|--|--|---------------------------|
| | | | | ๒๕๖๖ (บาท) | ๒๕๖๗ (บาท) | ๒๕๖๘ (บาท) | ๒๕๖๙ (บาท) | ๒๕๗๐ (บาท) | | | |
| ๑ | อุดหนุนกองทุน หลักประกันสุขภาพ องค์การบริหารส่วน ตำบลแห่ใต้ | - เพื่อสมทบเงินเข้า กองทุนหลักประกัน สุขภาพ อบต.แห่ใต้ | - ทั้ง ๑๙ หมู่บ้าน | ๒๕๐,๐๐๐ | ๒๕๐,๐๐๐ | ๒๗๐,๐๐๐ | ๓๐๐,๐๐๐ | ๓๐๐,๐๐๐ | - จำนวน งบประมาณที่ สมทบเข้ากองทุน | - ประชาชนได้รับ บริการด้าน สาธารณสุข | - กองสวัสดิการ สังคม |
| รวม | ๑ โครงการ | - | - | ๒๕๐,๐๐๐ | ๒๕๐,๐๐๐ | ๒๗๐,๐๐๐ | ๓๐๐,๐๐๐ | ๓๐๐,๐๐๐ | | | |

ก. ยุทธศาสตร์จังหวัดที่ ๔. พัฒนาคุณภาพชีวิตของประชาชน สู้สังคมมีสุข ภายใต้สิ่งแวดล้อมที่ดี

ข. ยุทธศาสตร์การพัฒนาขององค์กรปกครองส่วนท้องถิ่นในเขตจังหวัดที่ ๒. การสร้างความเข้มแข็งของสังคมและชุมชนในท้องถิ่น

๖. ยุทธศาสตร์ที่ ๖ การพัฒนาด้านการท่องเที่ยว การจัดการทรัพยากรธรรมชาติและสิ่งแวดล้อม

๖.๑ แผนงานสาธารณสุข

รายละเอียดโครงการพัฒนา
แผนพัฒนาท้องถิ่น (พ.ศ. ๒๕๖๖ - ๒๕๗๐)
องค์การบริหารส่วนตำบลแท้ใต้ อำเภอกอสุ่มพิสัย จังหวัดมหาสารคาม

| ที่ | โครงการ | วัตถุประสงค์ | เป้าหมาย (ผลผลิตของโครงการ) | งบประมาณ | | | | | ตัวชี้วัด (KPI) | ผลที่คาดว่าจะ ได้รับ | หน่วยงาน รับผิดชอบหลัก |
|-----|---|---|--|---------------|---------------|---------------|---------------|---------------|---------------------------------|--|---------------------------|
| | | | | ๒๕๖๖ (บาท) | ๒๕๖๗ (บาท) | ๒๕๖๘ (บาท) | ๒๕๖๙ (บาท) | ๒๕๗๐ (บาท) | | | |
| ๑ | โครงการแก้ไข้รวมใจ บ้านเมืองไทยสะอาด | - เพื่อปรับปรุงสภาพภูมิ ทัศน์อนุรักษ์สิ่งแวดล้อม ให้สะอาดสวยงาม | - ทั้ง ๑๙ หมู่บ้าน | ๑๐๐,๐๐๐ | ๑๐๐,๐๐๐ | ๑๐๐,๐๐๐ | ๑๐๐,๐๐๐ | ๑๐๐,๐๐๐ | - จำนวนครั้งใน การจัดกิจกรรม | - สภาพภูมิทัศน์ สิ่งแวดล้อม มีความ สะอาดสวยงาม | - กองสาธารณสุข ฯ |
| ๒ | โครงการประกวด หมู่บ้านน่ามอง ต้นแบบ หมู่ที่ ๙ | - เพื่อส่งเสริมให้ประชาชน รู้จักรักษาความสะอาด รักษาสิ่งแวดล้อม | - กระถางปลูกพืชผัก สวนครัว จากยาง รถยนต์เก่า - ถังขยะ จากรถยนต์ เก่า | ๓๐,๐๐๐ | ๓๐,๐๐๐ | ๓๐,๐๐๐ | ๓๐,๐๐๐ | ๓๐,๐๐๐ | - จำนวนครั้งใน การจัดกิจกรรม | - สภาพภูมิทัศน์ สิ่งแวดล้อม มีความ สะอาดสวยงาม | - กองสาธารณสุข ฯ |
| ๓ | โครงการกำจัดขยะ มูลฝอย หมู่ที่ ๑๕ | - เพื่อลดปริมาณขยะใน หมู่บ้าน | - ประชากรทุก ครัวเรือน หมู่ที่ ๑๕ | ๒๐,๐๐๐ | ๒๐,๐๐๐ | ๒๐,๐๐๐ | ๒๐,๐๐๐ | ๒๐,๐๐๐ | - จำนวนครั้งใน การจัดกิจกรรม | - ขยะได้รับการ จัดการที่ถูกต้อง | - กองสาธารณสุข ฯ |
| รวม | ๓ โครงการ | - | - | ๑๕๐,๐๐๐ | ๑๕๐,๐๐๐ | ๑๕๐,๐๐๐ | ๑๕๐,๐๐๐ | ๑๕๐,๐๐๐ | | | |

ก. ยุทธศาสตร์จังหวัดที่ ๑. ส่งเสริมและพัฒนาการผลิตภาคการเกษตรเพื่อสร้างรายได้กับเกษตรกร

ข. ยุทธศาสตร์การพัฒนาขององค์การบริหารส่วนท้องถิ่นในเขตจังหวัดที่ ๓. การพัฒนาโครงสร้างการผลิตและสร้างความมั่นคงทางเศรษฐกิจในท้องถิ่น

๖. ยุทธศาสตร์ที่ ๖ การพัฒนาด้านการท่องเที่ยว การจัดการทรัพยากรธรรมชาติและสิ่งแวดล้อม

๖.๒ แผนงานการเกษตร

รายละเอียดโครงการพัฒนา
แผนพัฒนาท้องถิ่น (พ.ศ. ๒๕๖๖ - ๒๕๗๐)
องค์การบริหารส่วนตำบลแห่ใต้ อำเภอกุสุมาลย์ จังหวัดมหาสารคาม

| ที่ | โครงการ | วัตถุประสงค์ | เป้าหมาย (ผลผลิตของ โครงการ) | งบประมาณ | | | | | ตัวชี้วัด (KPI) | ผลที่คาดว่าจะได้รับ | หน่วยงาน รับผิดชอบหลัก |
|-----|--|---|-------------------------------------|-------------------------------|-------------------------------|-------------------------------|-------------------------------|-------------------------------|-----------------------------|---|---------------------------|
| | | | | ๒๕๖๖ (บาท) | ๒๕๖๗ (บาท) | ๒๕๖๘ (บาท) | ๒๕๖๙ (บาท) | ๒๕๗๐ (บาท) | | | |
| ๑ | โครงการปลูกป่าเฉลิมพระเกียรติ | - เพื่อปลูกป่าในพื้นที่สาธารณะตำบลแห่ใต้ | - ที่สาธารณะในตำบลแห่ใต้ ทั้ง ๓ โซน | ๕๐,๐๐๐ | ๕๐,๐๐๐ | ๕๐,๐๐๐ | ๕๐,๐๐๐ | ๕๐,๐๐๐ | - จำนวนครั้งในการจัดกิจกรรม | - พื้นที่ป่าไม้สาธารณะเพิ่มขึ้น | - กองส่งเสริมการเกษตร |
| ๒ | โครงการเยาวชนแห่ใต้รักษาสิ่งแวดล้อม | - ส่งเสริมให้เยาวชนรู้จักรัก และหวงแหนธรรมชาติ และรู้จักรักษาธรรมชาติให้คงอยู่สืบไป | - ที่สาธารณะในตำบลแห่ใต้ | ๑๐,๐๐๐ สนง. พม. จังหวัด | ๑๐,๐๐๐ สนง. พม. จังหวัด | ๑๐,๐๐๐ สนง. พม. จังหวัด | ๑๐,๐๐๐ สนง. พม. จังหวัด | ๑๐,๐๐๐ สนง. พม. จังหวัด | - จำนวนครั้งในการจัดกิจกรรม | - เยาวชน มีจิตสำนึกรักและหวงแหนธรรมชาติรักษาธรรมชาติให้คงอยู่สืบไป - พื้นที่ป่าไม้สาธารณะเพิ่มขึ้น | - กองสวัสดิการสังคม |
| ๓ | โครงการสนับสนุนและรณรงค์การปลูกต้นไม้ในพื้นที่ | - ส่งเสริมให้เยาวชนรู้จักรัก และหวงแหนธรรมชาติ และรู้จักรักษาธรรมชาติให้คงอยู่สืบไป | - ที่สาธารณะในตำบลแห่ใต้ | ๓๐,๐๐๐ | ๓๐,๐๐๐ | ๓๐,๐๐๐ | ๓๐,๐๐๐ | ๓๐,๐๐๐ | - จำนวนครั้งในการจัดกิจกรรม | - เยาวชน มีจิตสำนึกรักและหวงแหนธรรมชาติรักษาธรรมชาติให้คงอยู่สืบไป | - กองส่งเสริมการเกษตร |

ก. ยุทธศาสตร์จังหวัดที่ ๑. ส่งเสริมและพัฒนาการผลิตภาคการเกษตรเพื่อสร้างรายได้กับเกษตรกร

ข. ยุทธศาสตร์การพัฒนาขององค์กรปกครองส่วนท้องถิ่นในเขตจังหวัดที่ ๓. การพัฒนาโครงสร้างการผลิตและสร้างความมั่นคงทางเศรษฐกิจในท้องถิ่น

๖. ยุทธศาสตร์ที่ ๖ การพัฒนาด้านการท่องเที่ยว การจัดการทรัพยากรธรรมชาติและสิ่งแวดล้อม

๖.๒ แผนงานการเกษตร

รายละเอียดโครงการพัฒนา
แผนพัฒนาท้องถิ่น (พ.ศ. ๒๕๖๖ - ๒๕๗๐)
องค์การบริหารส่วนตำบลแห่ใต้ อำเภอโกสุมพิสัย จังหวัดมหาสารคาม

| ที่ | โครงการ | วัตถุประสงค์ | เป้าหมาย (ผลผลิตของโครงการ) | งบประมาณ | | | | | ตัวชี้วัด (KPI) | ผลที่คาดว่าจะได้รับ | หน่วยงาน รับผิดชอบหลัก |
|-----|---|---|--------------------------------|---------------|---------------|---------------|---------------|---------------|-----------------------------|---|---------------------------|
| | | | | ๒๕๖๖ (บาท) | ๒๕๖๗ (บาท) | ๒๕๖๘ (บาท) | ๒๕๖๙ (บาท) | ๒๕๗๐ (บาท) | | | |
| ๔ | โครงการอนุรักษ์พันธุกรรมพืช อันเนื่องมาจากพระราชดำริ | - เพื่ออนุรักษ์พันธุกรรมพืช อันเนื่องมาจากพระราชดำริ | - พื้นที่ตำบลแห่ใต้ | ๑๕๐,๐๐๐ | ๑๕๐,๐๐๐ | ๑๕๐,๐๐๐ | ๑๕๐,๐๐๐ | ๑๕๐,๐๐๐ | - จำนวนครั้งในการจัดกิจกรรม | - พันธุกรรมพืชอันเนื่องมาจากพระราชดำริได้รับการอนุรักษ์และพัฒนา | - กองส่งเสริมการเกษตร |
| ๕ | โครงการเพิ่มศักยภาพชุมชนด้านการเกษตร | - เพื่อให้การดำเนินงานด้านการเกษตรของชุมชนมีความเข้มแข็ง | - พื้นที่ตำบลแห่ใต้ | ๑๐๐,๐๐๐ | ๑๐๐,๐๐๐ | ๑๐๐,๐๐๐ | ๑๐๐,๐๐๐ | ๑๐๐,๐๐๐ | - จำนวนครั้งในการจัดกิจกรรม | - เกษตรกรมีความเข้มแข็งในการประกอบอาชีพ | - กองส่งเสริมการเกษตร |
| ๖ | โครงการส่งเสริมศูนย์เรียนรู้เศรษฐกิจพอเพียงและเกษตรอินทรีย์ | - ส่งเสริมศูนย์เรียนรู้เศรษฐกิจพอเพียงและเกษตรอินทรีย์ของตำบลแห่ใต้ | - ที่สาธารณะในตำบลแห่ใต้ | ๓๐,๐๐๐ | ๓๐,๐๐๐ | ๓๐,๐๐๐ | ๓๐,๐๐๐ | ๓๐,๐๐๐ | - จำนวนครั้งในการจัดกิจกรรม | - มีศูนย์เรียนรู้เศรษฐกิจพอเพียงและเกษตรอินทรีย์ตำบลแห่ใต้ | - กองส่งเสริมการเกษตร |
| ๗ | โครงการส่งเสริมการปลูกปอเทืองในเขตตำบลแห่ใต้ | - เพื่อให้ประชาชน ได้รู้จักวิธีและส่งเสริมการปลูกปอเทือง | - ตำบลแห่ใต้ | ๑๐,๐๐๐ | ๑๐,๐๐๐ | ๑๐,๐๐๐ | ๑๐,๐๐๐ | ๑๐,๐๐๐ | - จำนวนครั้งในการจัดกิจกรรม | - ประชาชนรู้จักวิธีและส่งเสริมการปลูกปอเทือง | - กองส่งเสริมการเกษตร |

ก. ยุทธศาสตร์จังหวัดที่ ๑. ส่งเสริมและพัฒนาการผลิตภาคการเกษตรเพื่อสร้างรายได้กับเกษตรกร

ข. ยุทธศาสตร์การพัฒนาขององค์กรปกครองส่วนท้องถิ่นในเขตจังหวัดที่ ๓. การพัฒนาโครงสร้างการผลิตและสร้างความมั่นคงทางเศรษฐกิจในท้องถิ่น

๖. ยุทธศาสตร์ที่ ๖ การพัฒนาด้านการท่องเที่ยว การจัดการทรัพยากรธรรมชาติ และสิ่งแวดล้อม

๖.๒ แผนงานการเกษตร

รายละเอียดโครงการพัฒนา
แผนพัฒนาท้องถิ่น (พ.ศ. ๒๕๖๖ - ๒๕๗๐)
องค์การบริหารส่วนตำบลแห่ใต้ อำเภอโกสุมพิสัย จังหวัดมหาสารคาม

| ที่ | โครงการ | วัตถุประสงค์ | เป้าหมาย (ผลผลิตของโครงการ) | งบประมาณ | | | | | ตัวชี้วัด (KPI) | ผลที่คาดว่าจะได้รับ | หน่วยงาน รับผิดชอบหลัก |
|-----|--|---|--------------------------------|---------------|---------------|---------------|---------------|---------------|-----------------------------|---|---------------------------|
| | | | | ๒๕๖๖ (บาท) | ๒๕๖๗ (บาท) | ๒๕๖๘ (บาท) | ๒๕๖๙ (บาท) | ๒๕๗๐ (บาท) | | | |
| ๘ | โครงการพัฒนาแหล่งน้ำตำบลแห่ใต้ | - เพื่อพัฒนาแหล่งน้ำให้สะอาด | - พื้นที่ตำบลแห่ใต้ | ๕๐,๐๐๐ | ๕๐,๐๐๐ | ๕๐,๐๐๐ | ๕๐,๐๐๐ | ๕๐,๐๐๐ | - จำนวนครั้งในการจัดกิจกรรม | - แหล่งน้ำมีความสะอาด | - กองส่งเสริมการเกษตร |
| ๙ | โครงการคลองสวยน้ำใส คนไทยมีความสุข | - เพื่อกำจัดผักตบชวาในคลองของตำบลแห่ใต้ให้มีความสะอาด | - พื้นที่ตำบลแห่ใต้ | ๓๐,๐๐๐ | ๓๐,๐๐๐ | ๓๐,๐๐๐ | ๓๐,๐๐๐ | ๓๐,๐๐๐ | - จำนวนครั้งในการจัดกิจกรรม | - คลองมีความสะอาด เพิ่มการไหลเวียนของน้ำ | - กองส่งเสริมการเกษตร |
| ๑๐ | โครงการท้องถิ่นไทยร่วมใจภักดิ์ รักพื้นที่สีเขียว | - เพื่อช่วยอนุรักษ์สิ่งแวดล้อม | - พื้นที่ตำบลแห่ใต้ | ๓๐,๐๐๐ | ๓๐,๐๐๐ | ๓๐,๐๐๐ | ๓๐,๐๐๐ | ๓๐,๐๐๐ | - จำนวนครั้งในการจัดกิจกรรม | - เกิดทัศนียภาพที่สวยงาม มีความร่มรื่น เพิ่มป่าให้ชุมชน | - กองส่งเสริมการเกษตร |
| ๑๑ | โครงการรักษาน้ำ รักษาป่า รักษาแผ่นดิน | - เพื่อช่วยอนุรักษ์สิ่งแวดล้อม | - พื้นที่ตำบลแห่ใต้ | ๓๐,๐๐๐ | ๓๐,๐๐๐ | ๓๐,๐๐๐ | ๓๐,๐๐๐ | ๓๐,๐๐๐ | - จำนวนครั้งในการจัดกิจกรรม | - เกิดทัศนียภาพที่สวยงาม มีความร่มรื่น และแหล่งน้ำที่สะอาดในชุมชน | - กองส่งเสริมการเกษตร |

ก. ยุทธศาสตร์จังหวัดที่ ๑. ส่งเสริมและพัฒนาการผลิตภาคการเกษตรเพื่อสร้างรายได้กับเกษตรกร

ข. ยุทธศาสตร์การพัฒนาขององค์กรปกครองส่วนท้องถิ่นในเขตจังหวัดที่ ๓. การพัฒนาโครงสร้างการผลิตและสร้างความมั่นคงทางเศรษฐกิจในท้องถิ่น

๖. ยุทธศาสตร์ที่ ๖ การพัฒนาด้านการท่องเที่ยว การจัดการทรัพยากรธรรมชาติและสิ่งแวดล้อม

๖.๒ แผนงานการเกษตร

รายละเอียดโครงการพัฒนา
แผนพัฒนาท้องถิ่น (พ.ศ. ๒๕๖๖ - ๒๕๗๐)
องค์การบริหารส่วนตำบลแห่ใต้ อำเภอโกสุมพิสัย จังหวัดมหาสารคาม

| ที่ | โครงการ | วัตถุประสงค์ | เป้าหมาย (ผลผลิตของโครงการ) | งบประมาณ | | | | | ตัวชี้วัด (KPI) | ผลที่คาดว่าจะได้รับ | หน่วยงาน รับผิดชอบหลัก |
|-----|---|--|---|---------------|---------------|---------------|---------------|---------------|-------------------------------------|---|---------------------------|
| | | | | ๒๕๖๖ (บาท) | ๒๕๖๗ (บาท) | ๒๕๖๘ (บาท) | ๒๕๖๙ (บาท) | ๒๕๗๐ (บาท) | | | |
| ๑๒ | โครงการรวมใจภักดิ์ รักษพื้นที่สีเขียว | - เพื่อปลูกป่าในพื้นที่ สาธารณะตำบลแห่ใต้ | - ที่สาธารณะในตำบล แห่ใต้ ทั้ง ๓ โซน | ๓๐,๐๐๐ | ๓๐,๐๐๐ | ๓๐,๐๐๐ | ๓๐,๐๐๐ | ๓๐,๐๐๐ | - จำนวนครั้ง ในการจัด กิจกรรม | - ประชาชนมีจิตสำนึก รักและ ห่วงแหน ธรรมชาติ รักษา ธรรมชาติให้คงอยู่สืบไป | - กองส่งเสริม การเกษตร |
| ๑๓ | โครงการอนุรักษ์พันธุกรรม พืช อันเนื่องมาจาก พระราชดำริสมเด็จพระ กนิษฐาธิราชเจ้า กรม สมเด็จพระเทพรัตนราช สุดาฯ สยามบรมราชกุมารี | - เพื่ออนุรักษ์ พันธุกรรมพืชอันเนื่อง มาจากพระราชดำริฯ | - พื้นที่ตำบลแห่ใต้ | ๑๐๐,๐๐๐ | ๑๐๐,๐๐๐ | ๑๐๐,๐๐๐ | ๑๐๐,๐๐๐ | ๑๐๐,๐๐๐ | - จำนวนครั้ง ในการจัด กิจกรรม | - พันธุกรรมพืชอัน เนื่องมาจากพระราชดำริ ได้รับการอนุรักษ์และ พัฒนา | - กองส่งเสริม การเกษตร |
| ๑๔ | โครงการส่งเสริมการลด เผาพื้นที่ทำการเกษตร ในเขตตำบลแห่ใต้ | - เพื่อช่วยอนุรักษ์ สิ่งแวดล้อม | - พื้นที่ตำบลแห่ใต้ ทั้ง ๑๙ หมู่บ้าน | ๓๐,๐๐๐ | ๓๐,๐๐๐ | ๓๐,๐๐๐ | ๓๐,๐๐๐ | ๓๐,๐๐๐ | - จำนวนครั้ง ในการจัด กิจกรรม | - ชุมชนไม่เกิดมลพิษ ทางอากาศ มีทัศนียภาพ ที่สวยงามและร่มรื่น | - กองส่งเสริม การเกษตร |

ก. ยุทธศาสตร์จังหวัดที่ ๑. ส่งเสริมและพัฒนาการผลิตภาคการเกษตรเพื่อสร้างรายได้กับเกษตรกร

ข. ยุทธศาสตร์การพัฒนาขององค์กรปกครองส่วนท้องถิ่นในเขตจังหวัดที่ ๓. การพัฒนาโครงสร้างการผลิตและสร้างความมั่นคงทางเศรษฐกิจในท้องถิ่น

๖. ยุทธศาสตร์ที่ ๖ การพัฒนาด้านการท่องเที่ยว การจัดการทรัพยากรธรรมชาติและสิ่งแวดล้อม

๖.๒ แผนงานการเกษตร

รายละเอียดโครงการพัฒนา
แผนพัฒนาท้องถิ่น (พ.ศ. ๒๕๖๖ - ๒๕๗๐)
องค์การบริหารส่วนตำบลแท้ใต้ อำเภอกอสุ่มพิสัย จังหวัดมหาสารคาม

| ที่ | โครงการ | วัตถุประสงค์ | เป้าหมาย (ผลผลิตของโครงการ) | งบประมาณ | | | | | ตัวชี้วัด (KPI) | ผลที่คาดว่าจะได้รับ | หน่วยงาน รับผิดชอบหลัก |
|-----|--|---|---|---------------|---------------|---------------|---------------|---------------|---|--|---|
| | | | | ๒๕๖๖ (บาท) | ๒๕๖๗ (บาท) | ๒๕๖๘ (บาท) | ๒๕๖๙ (บาท) | ๒๕๗๐ (บาท) | | | |
| ๑๕ | โครงการก่อสร้างฝายชะลอน้ำเพื่อการเกษตร ภายในเขตตำบลแท้ใต้ | - เพื่อให้ประชาชนกักเก็บน้ำไว้ใช้ในการเกษตรได้อย่างทั่วถึง | - ก่อสร้างฝายชะลอน้ำเพื่อกักเก็บน้ำไว้ใช้ในการเกษตร ทั้ง ๑๙ หมู่บ้าน | ๕๐๐,๐๐๐ | ๕๐๐,๐๐๐ | ๕๐๐,๐๐๐ | ๕๐๐,๐๐๐ | ๕๐๐,๐๐๐ | - ร้อยละของการกักเก็บน้ำไว้ใช้ในการเกษตร | - ประชาชนมีน้ำใช้ใน ช่วงฤดูแล้งอย่างทั่วถึง | - กองช่าง |
| ๑๖ | โครงการบริหารจัดการน้ำ ตามปรัชญาของเศรษฐกิจพอเพียง (ธนาคารน้ำใต้ดิน) | - เพื่อให้มีการบริหารจัดการน้ำตามปรัชญาของเศรษฐกิจพอเพียง (ธนาคารน้ำใต้ดิน) ในพื้นที่ตำบลแท้ใต้ อย่างมีประสิทธิภาพ - พัฒนาคุณภาพชีวิตและสร้างรายได้ให้กับประชาชน | - มีการบริหารจัดการธนาคารน้ำใต้ดิน ในพื้นที่ตำบลแท้ใต้ ทั้ง ๑๙ หมู่บ้าน ๑. แก้ปัญหาภัยแล้ง ๒. แก้ปัญหาน้ำท่วม ๓. แก้ปัญหาน้ำเค็ม | ๑๐๐,๐๐๐ | ๑๐๐,๐๐๐ | ๑๐๐,๐๐๐ | ๑๐๐,๐๐๐ | ๑๐๐,๐๐๐ | - ความพึงพอใจของประชาชน ร้อยละ ๘๐ ของผู้เข้าร่วมโครงการ | - มีการบริหารจัดการน้ำ (ธนาคารน้ำใต้ดิน) ในพื้นที่ตำบลแท้ใต้ - ยกระดับคุณภาพชีวิตและสร้างรายได้ให้กับประชาชน - ประชาชนมีน้ำใช้อย่างเพียงพอ | - กองช่าง - กองสาธารณสุขฯ - กองส่งเสริมการเกษตร |
| ๑๗ | โครงการติดตั้งเครื่องสูบน้ำพลังงานไฟฟ้าเพื่อการเกษตร หมู่ที่ ๙ บ้านคุดปอ | - เพื่อให้ประชาชนในหมู่บ้านได้ใช้น้ำอย่างทั่วถึง | - ติดตั้งเครื่องสูบน้ำพลังงานไฟฟ้าเพื่อการเกษตร หมู่ที่ ๙ บ้านคุดปอ | ๑,๐๐๐,๐๐๐ | ๑,๐๐๐,๐๐๐ | ๑,๐๐๐,๐๐๐ | ๑,๐๐๐,๐๐๐ | ๑,๐๐๐,๐๐๐ | - ร้อยละของการระบายน้ำสะดวกยิ่งขึ้น | - ประชาชนมีน้ำใช้อย่างทั่วถึง | - กองช่าง |

ก. ยุทธศาสตร์จังหวัดที่ ๑. ส่งเสริมและพัฒนาการผลิตภาคการเกษตรเพื่อสร้างรายได้กับเกษตรกร

ข. ยุทธศาสตร์การพัฒนาขององค์กรปกครองส่วนท้องถิ่นในเขตจังหวัดที่ ๓. การพัฒนาโครงสร้างการผลิตและสร้างความมั่นคงทางเศรษฐกิจในท้องถิ่น

๖. ยุทธศาสตร์ที่ ๖ การพัฒนาด้านการท่องเที่ยว การจัดการทรัพยากรธรรมชาติและสิ่งแวดล้อม

๖.๒ แผนงานการเกษตร

รายละเอียดโครงการพัฒนา
แผนพัฒนาท้องถิ่น (พ.ศ. ๒๕๖๖ - ๒๕๗๐)
องค์การบริหารส่วนตำบลแห่ใต้ อำเภอโกสุมพิสัย จังหวัดมหาสารคาม

| ที่ | โครงการ | วัตถุประสงค์ | เป้าหมาย (ผลผลิตของโครงการ) | งบประมาณ | | | | | ตัวชี้วัด (KPI) | ผลที่คาดว่าจะได้รับ | หน่วยงาน รับผิดชอบหลัก |
|-----|--|--|---|---------------|---------------|---------------|---------------|---------------|-------------------------------------|-------------------------------|---------------------------|
| | | | | ๒๕๖๖ (บาท) | ๒๕๖๗ (บาท) | ๒๕๖๘ (บาท) | ๒๕๖๙ (บาท) | ๒๕๗๐ (บาท) | | | |
| ๑๘ | โครงการติดตั้งเครื่องสูบน้ำระบบไฟฟ้า หมู่ที่ ๑๙ บ้านโนนสะอาดนาแค | - เพื่อให้ประชาชนในหมู่บ้านได้ใช้น้ำอย่างทั่วถึง | - ติดตั้งเครื่องสูบน้ำระบบไฟฟ้า หมู่ที่ ๑๙ บ้านโนนสะอาดนาแค | ๕๐๐,๐๐๐ | ๕๐๐,๐๐๐ | ๕๐๐,๐๐๐ | ๕๐๐,๐๐๐ | ๕๐๐,๐๐๐ | - ร้อยละของการระบายน้ำสะดวกยิ่งขึ้น | - ประชาชนมีน้ำใช้อย่างทั่วถึง | - กองช่าง |
| รวม | ๑๘ โครงการ | - | - | ๒,๗๙๐,๐๐๐ | ๒,๗๙๐,๐๐๐ | ๒,๗๙๐,๐๐๐ | ๒,๗๙๐,๐๐๐ | ๒,๗๙๐,๐๐๐ | | | |

ก. ยุทธศาสตร์จังหวัดที่ ๔. พัฒนาคุณภาพชีวิตของประชาชน สู้สังคมมีสุข ภายใต้สิ่งแวดล้อมที่ดี

ข. ยุทธศาสตร์การพัฒนาขององค์กรปกครองส่วนท้องถิ่นในเขตจังหวัดที่ ๔. การพัฒนาและเสริมสร้างประสิทธิภาพองค์กร

๗. ยุทธศาสตร์ที่ ๗ การพัฒนาด้านการเมือง การบริหารจัดการ และการพัฒนาคุณภาพการปฏิบัติงาน

๗.๑ แผนงานบริหารงานทั่วไป

รายละเอียดโครงการพัฒนา
แผนพัฒนาท้องถิ่น (พ.ศ. ๒๕๖๖ - ๒๕๗๐)
องค์การบริหารส่วนตำบลแห่ใต้ อำเภอโกสุมพิสัย จังหวัดมหาสารคาม

| ที่ | โครงการ | วัตถุประสงค์ | เป้าหมาย (ผลผลิตของโครงการ) | งบประมาณ | | | | | ตัวชี้วัด (KPI) | ผลที่คาดว่าจะได้รับ | หน่วยงาน รับผิดชอบหลัก |
|-----|--|--|---|---------------|---------------|---------------|---------------|---------------|-----------------------------|--|--------------------------------|
| | | | | ๒๕๖๖ (บาท) | ๒๕๖๗ (บาท) | ๒๕๖๘ (บาท) | ๒๕๖๙ (บาท) | ๒๕๗๐ (บาท) | | | |
| ๑ | โครงการฝึกอบรมเพื่อเพิ่มประสิทธิภาพการทำงานของผู้บริหาร/สมาชิกสภาฯ/พนักงานส่วนตำบลและลูกจ้าง อบต. | - เพื่อเพิ่มพูนความรู้และทักษะต่าง ๆ ใน การปฏิบัติงานของบุคลากร | - คณะผู้บริหาร/สมาชิกสภา/พนักงานส่วนตำบลและลูกจ้าง อบต. | ๓๐๐,๐๐๐ | ๓๐๐,๐๐๐ | ๓๐๐,๐๐๐ | ๓๐๐,๐๐๐ | ๓๐๐,๐๐๐ | - จำนวนครั้งในการจัดกิจกรรม | - มีแนวทางและเทคนิคใหม่ๆ มาปรับใช้ในการปฏิบัติงาน | - สำนักปลัด - ทุกส่วนราชการ |
| ๒ | โครงการอบรมทัศนศึกษาดูงานของบุคลากรองค์การบริหารส่วนตำบลและตัวแทนส่วนราชการและประชาชนในเขตตำบลแห่ใต้ | - เพื่อให้บุคลากรได้รับความรู้เพิ่มเติมและมีแนวทางในการปฏิบัติงาน | - บุคลากร อบต.แห่ใต้ทุกคนและตัวแทนจากส่วนราชการ และประชาชนในเขตตำบลแห่ใต้ | ๓๐๐,๐๐๐ | ๓๐๐,๐๐๐ | ๓๐๐,๐๐๐ | ๓๐๐,๐๐๐ | ๓๐๐,๐๐๐ | - จำนวนครั้งในการจัดกิจกรรม | - เพื่อให้เจ้าหน้าที่ได้นำความรู้มาปรับใช้ในการปฏิบัติงานให้เกิดประสิทธิภาพยิ่งขึ้น - บุคลากรมีทัศนคติที่ดีในการทำงาน | - สำนักปลัด |
| ๓ | โครงการเลือกตั้งทั่วไป/เลือกตั้งซ่อม ของผู้บริหารและสมาชิกสภาท้องถิ่น | - เพื่อจัดการเลือกตั้งทั่วไป/เลือกตั้งซ่อมกรณีครบวาระ/แทนตำแหน่งว่าง/ยุบสภาฯ | - ผู้บริหารและสมาชิกสภาท้องถิ่น | ๑,๒๐๐,๐๐๐ | ๑,๒๐๐,๐๐๐ | ๑,๒๐๐,๐๐๐ | ๑,๒๐๐,๐๐๐ | ๑,๒๐๐,๐๐๐ | - จำนวนครั้งในการจัดกิจกรรม | - การเลือกตั้งทั่วไป/เลือกตั้งซ่อม บรรลุวัตถุประสงค์ | - สำนักปลัด |

- ก. ยุทธศาสตร์จังหวัดที่ ๔. พัฒนาคุณภาพชีวิตของประชาชน สู้สังคมมีสุข ภายใต้สิ่งแวดล้อมที่ดี
- ข. ยุทธศาสตร์การพัฒนาขององค์กรปกครองส่วนท้องถิ่นในเขตจังหวัดที่ ๔. การพัฒนาและเสริมสร้างประสิทธิภาพองค์กร
๗. ยุทธศาสตร์ที่ ๗ การพัฒนาด้านการเมือง การบริหารจัดการ และการพัฒนาคุณภาพการปฏิบัติงาน
- ๗.๑ แผนงานบริหารงานทั่วไป

รายละเอียดโครงการพัฒนา
แผนพัฒนาท้องถิ่น (พ.ศ. ๒๕๖๖ - ๒๕๗๐)
องค์การบริหารส่วนตำบลแห่ใต้ อำเภอกอสุ่มพิสัย จังหวัดมหาสารคาม

| ที่ | โครงการ | วัตถุประสงค์ | เป้าหมาย (ผลผลิตของโครงการ) | งบประมาณ | | | | | ตัวชี้วัด (KPI) | ผลที่คาดว่าจะ ได้รับ | หน่วยงาน รับผิดชอบหลัก |
|-----|--|--|---|---------------|---------------|---------------|---------------|---------------|---------------------------------|--|---------------------------|
| | | | | ๒๕๖๖ (บาท) | ๒๕๖๗ (บาท) | ๒๕๖๘ (บาท) | ๒๕๖๙ (บาท) | ๒๕๗๐ (บาท) | | | |
| ๔ | โครงการทุนการศึกษา ในระดับปริญญาตรี และปริญญาโท ของ ผู้บริหารและพนักงาน ขององค์การบริหารส่วน ตำบล | - เพื่อเพิ่มพูนความรู้ และทักษะในด้านการ ปฏิบัติงานของบุคลากร | - บุคลากร อบต.แห่ใต้ ทุกคน | ๕๐๐,๐๐๐ | ๕๐๐,๐๐๐ | ๕๐๐,๐๐๐ | ๕๐๐,๐๐๐ | ๕๐๐,๐๐๐ | - จำนวนครั้งใน การจัดกิจกรรม | - มีแนวทาง เทคนิค ใหม่ๆมาใช้ในการ ปฏิบัติงาน - มีความทันสมัยใน การให้บริการ ประชาชน | - สำนักปลัด |
| ๕ | โครงการสร้างแรงจูงใจ ในการปฏิบัติงานของ พนักงานส่วนตำบล และพนักงานจ้าง อบต.แห่ใต้ (โบนัส) | - เพื่อสร้างแรงจูงใจให้ บุคลากรขององค์การ บริหารส่วนตำบล ปฏิบัติงานด้วยความ เต็มใจ และเต็ม ความสามารถ | - พนักงานส่วนตำบล และพนักงานจ้าง อบต.แห่ใต้ | ๒,๐๐๐,๐๐๐ | ๒,๐๐๐,๐๐๐ | ๒,๐๐๐,๐๐๐ | ๒,๐๐๐,๐๐๐ | ๒,๐๐๐,๐๐๐ | - จำนวนครั้งใน การจัดกิจกรรม | - เสริมสร้าง แรงจูงใจในการ ปฏิบัติหน้าที่ | - สำนักปลัด |
| ๖ | โครงการจ้างที่ปรึกษา เพื่อวิจัยประเมินผล ความพึงพอใจของ ประชาชนต่อองค์การ บริหารส่วนตำบลแห่ใต้ | - เพื่อวิจัยประเมินผล ความพึงพอใจของ ประชาชนต่อองค์การ บริหารส่วนตำบล แห่ใต้ | - ความพึงพอใจของ ประชาชนต่อองค์การ บริหารส่วนตำบลแห่ ใต้ | ๕๐,๐๐๐ | ๕๐,๐๐๐ | ๕๐,๐๐๐ | ๕๐,๐๐๐ | ๕๐,๐๐๐ | - จำนวนครั้งใน การจัดกิจกรรม | - ประชาชนความ พึงพอใจของต่อกร ทำงานขององค์การ บริหารส่วนตำบล แห่ใต้ | - สำนักปลัด |

- ก. ยุทธศาสตร์จังหวัดที่ ๔. พัฒนาคุณภาพชีวิตของประชาชน สู้สังคมมีสุข ภายใต้สิ่งแวดล้อมที่ดี
- ข. ยุทธศาสตร์การพัฒนาขององค์กรปกครองส่วนท้องถิ่นในเขตจังหวัดที่ ๔. การพัฒนาและเสริมสร้างประสิทธิภาพองค์กร
๗. ยุทธศาสตร์ที่ ๗ การพัฒนาด้านการเมือง การบริหารจัดการ และการพัฒนาคุณภาพการปฏิบัติงาน
- ๗.๑ แผนงานบริหารงานทั่วไป

รายละเอียดโครงการพัฒนา
แผนพัฒนาท้องถิ่น (พ.ศ. ๒๕๖๖ - ๒๕๗๐)
องค์การบริหารส่วนตำบลแห่ใต้ อำเภอโกสุมพิสัย จังหวัดมหาสารคาม

| ที่ | โครงการ | วัตถุประสงค์ | เป้าหมาย (ผลผลิตของโครงการ) | งบประมาณ | | | | | ตัวชี้วัด (KPI) | ผลที่คาดว่าจะได้รับ | หน่วยงาน รับผิดชอบหลัก |
|-----|--|--|---|---------------|---------------|---------------|---------------|---------------|-------------------------------------|--|---------------------------|
| | | | | ๒๕๖๖ (บาท) | ๒๕๖๗ (บาท) | ๒๕๖๘ (บาท) | ๒๕๖๙ (บาท) | ๒๕๗๐ (บาท) | | | |
| ๗ | โครงการองค์การบริหารส่วนตำบล สัญจร | - เพื่อใกล้ชิดกับประชาชน มากยิ่งขึ้น - เพื่อรับรู้เกี่ยวกับปัญหา และความเดือดร้อนของ ประชาชน | - พื้นที่ตำบลแห่ใต้ | ๑๕๐,๐๐๐ | ๑๕๐,๐๐๐ | ๑๕๐,๐๐๐ | ๑๕๐,๐๐๐ | ๑๕๐,๐๐๐ | - จำนวน ครั้งในการ จัดกิจกรรม | - ได้ทราบและแก้ไข ปัญหาได้ตรงกับความ เดือดร้อนของประชาชน | - สำนักปลัด |
| ๘ | โครงการปรับปรุง คุณภาพการให้บริการ ประชาชน | - เพื่อปรับปรุง กระบวนการปฏิบัติงาน ให้สอดคล้องกับ ความต้องการของประชาชน ทุกระดับ | - บุคลากร อบต.แห่ใต้ | ๑๐๐,๐๐๐ | ๑๐๐,๐๐๐ | ๑๐๐,๐๐๐ | ๑๐๐,๐๐๐ | ๑๐๐,๐๐๐ | - จำนวน ครั้งในการ จัดกิจกรรม | - ประชาชนพึงพอใจใน การบริการ | - สำนักปลัด |
| ๙ | โครงการจัดกิจกรรม ตามนโยบายของ รัฐบาล อำเภอหรือ จังหวัด | - เพื่อร่วมจัดกิจกรรมตาม นโยบายของรัฐบาล อำเภอหรือจังหวัด | - พนักงานและ ประชาชน ใน อบต. แห่ใต้ | ๑๐๐,๐๐๐ | ๑๐๐,๐๐๐ | ๑๐๐,๐๐๐ | ๑๐๐,๐๐๐ | ๑๐๐,๐๐๐ | - จำนวน ครั้งในการ จัดกิจกรรม | - พนักงานและประชาชน ใน อบต.แห่ใต้ ได้ร่วมจัด กิจกรรมรับตามนโยบาย ของรัฐบาล อำเภอหรือ จังหวัด | - สำนักปลัด |

ก. ยุทธศาสตร์จังหวัดที่ ๔. พัฒนาคุณภาพชีวิตของประชาชน สู้สังคมมีสุข ภายใต้สิ่งแวดล้อมที่ดี

ข. ยุทธศาสตร์การพัฒนาขององค์กรปกครองส่วนท้องถิ่นในเขตจังหวัดที่ ๔. การพัฒนาและเสริมสร้างประสิทธิภาพองค์กร

๗. ยุทธศาสตร์ที่ ๗ การพัฒนาด้านการเมือง การบริหารจัดการ และการพัฒนาคุณภาพการปฏิบัติงาน

๗.๑ แผนงานบริหารงานทั่วไป

รายละเอียดโครงการพัฒนา
แผนพัฒนาท้องถิ่น (พ.ศ. ๒๕๖๖ - ๒๕๗๐)
องค์การบริหารส่วนตำบลแห่ใต้ อำเภอโกสุมพิสัย จังหวัดมหาสารคาม

| ที่ | โครงการ | วัตถุประสงค์ | เป้าหมาย (ผลผลิตของโครงการ) | งบประมาณ | | | | | ตัวชี้วัด (KPI) | ผลที่คาดว่าจะได้รับ | หน่วยงาน รับผิดชอบหลัก |
|-----|---|---|--|---------------|---------------|---------------|---------------|---------------|-------------------------------------|---|---------------------------|
| | | | | ๒๕๖๖ (บาท) | ๒๕๖๗ (บาท) | ๒๕๖๘ (บาท) | ๒๕๖๙ (บาท) | ๒๕๗๐ (บาท) | | | |
| ๑๐ | โครงการจัดกิจกรรมรับ บริจาคโลหิต ร่วมกับ เหล่ากาชาดจังหวัด มหาสารคาม | - เพื่อบริจาคโลหิตร่วมกับ เหล่ากาชาด | - พนักงานและ ประชาชน ในตำบล แห่ใต้ | ๕๐,๐๐๐ | ๕๐,๐๐๐ | ๕๐,๐๐๐ | ๕๐,๐๐๐ | ๕๐,๐๐๐ | - จำนวนครั้ง ในการจัด กิจกรรม | - พนักงานและ ประชาชนในตำบลแห่ใต้ ได้ร่วมบริจาคโลหิตเพื่อ การกุศล | - สำนักปลัด |
| ๑๑ | โครงการประเมินความ พึงพอใจของประชาชน | - เพื่อประเมินความพึง พอใจของประชาชน ผู้รับบริการ | - ประชาชนในตำบล แห่ใต้และผู้ที่มาติดต่อ ราชการ | ๕๐,๐๐๐ | ๕๐,๐๐๐ | ๕๐,๐๐๐ | ๕๐,๐๐๐ | ๕๐,๐๐๐ | - จำนวนครั้ง ในการจัด กิจกรรม | - ได้ทราบทัศนคติของ ประชาชนผู้รับบริการ | - สำนักปลัด |
| ๑๒ | โครงการจัดทำแผนที่ ภาษีและทะเบียน ทรัพย์สิน | - เพื่อจัดทำแผนที่ภาษี และทะเบียนทรัพย์สิน ของผู้เสียภาษี | - พื้นที่ตำบลแห่ใต้ | ๕๐๐,๐๐๐ | ๕๐๐,๐๐๐ | ๕๐๐,๐๐๐ | ๕๐๐,๐๐๐ | ๕๐๐,๐๐๐ | - จำนวนครั้ง ในการจัด กิจกรรม | - ข้อมูลแผนที่ภาษีเป็น ข้อมูลที่เป็นปัจจุบัน เชื่อถือได้ | - กองคลัง |
| ๑๓ | โครงการจัดเก็บภาษี เคลื่อนที่ | - เพื่อกระตุ้นให้ ผู้ประกอบการ เสียภาษี ตามกำหนด | - ทั้ง ๑๙ หมู่บ้าน | ๓๐,๐๐๐ | ๓๐,๐๐๐ | ๓๐,๐๐๐ | ๓๐,๐๐๐ | ๓๐,๐๐๐ | - จำนวนครั้ง ในการจัด กิจกรรม | - ประชาชนมีความรู้ ความเข้าใจและให้ความ ร่วมมือในการเสียภาษี | - กองคลัง |

ก. ยุทธศาสตร์จังหวัดที่ ๔. พัฒนาคุณภาพชีวิตของประชาชน สู้สังคมมีสุข ภายใต้สิ่งแวดล้อมที่ดี

ข. ยุทธศาสตร์การพัฒนาขององค์กรปกครองส่วนท้องถิ่นในเขตจังหวัดที่ ๔. การพัฒนาและเสริมสร้างประสิทธิภาพองค์กร

๗. ยุทธศาสตร์ที่ ๗ การพัฒนาด้านการเมือง การบริหารจัดการ และการพัฒนาคุณภาพการปฏิบัติงาน

๗.๑ แผนงานบริหารงานทั่วไป

รายละเอียดโครงการพัฒนา
แผนพัฒนาท้องถิ่น (พ.ศ. ๒๕๖๖ - ๒๕๗๐)
องค์การบริหารส่วนตำบลแห่ใต้ อำเภอกอสุ่มพิสัย จังหวัดมหาสารคาม

| ที่ | โครงการ | วัตถุประสงค์ | เป้าหมาย (ผลผลิตของ โครงการ) | งบประมาณ | | | | | ตัวชี้วัด (KPI) | ผลที่คาดว่าจะได้รับ | หน่วยงาน รับผิดชอบหลัก |
|-----|--|--|------------------------------------|---------------|---------------|---------------|---------------|---------------|-----------------------------|---|---------------------------|
| | | | | ๒๕๖๖ (บาท) | ๒๕๖๗ (บาท) | ๒๕๖๘ (บาท) | ๒๕๖๙ (บาท) | ๒๕๗๐ (บาท) | | | |
| ๑๔ | โครงการปรับปรุงฐานข้อมูลแผนที่ภาษี | - เพื่อจัดทำปรับปรุงฐานข้อมูลให้ทันสมัยอยู่เสมอ | - พื้นที่ตำบลแห่ใต้ | ๑๐๐,๐๐๐ | ๑๐๐,๐๐๐ | ๑๐๐,๐๐๐ | ๑๐๐,๐๐๐ | ๑๐๐,๐๐๐ | - จำนวนครั้งในการจัดกิจกรรม | - ข้อมูลแผนที่ภาษีเป็นข้อมูลที่ปัจจุบันเชื่อถือได้ | - กองคลัง |
| ๑๕ | โครงการฝึกอบรมภาษีหรือประชาสัมพันธ์ในด้านการชำระภาษี | - เพื่อให้ความรู้ ความเข้าใจกับประชาชนเกี่ยวกับความสำคัญของการจัดเก็บภาษี ค่าธรรมเนียมเกี่ยวกับใบอนุญาตมากขึ้น | - ทั้ง ๑๙ หมู่บ้าน | ๒๐,๐๐๐ | ๒๐,๐๐๐ | ๒๐,๐๐๐ | ๒๐,๐๐๐ | ๒๐,๐๐๐ | - จำนวนครั้งในการจัดกิจกรรม | - ประชาชนมีความรู้ความเข้าใจเกี่ยวกับความสำคัญของการจัดเก็บภาษี ค่าธรรมเนียมใบอนุญาตมากขึ้น | - กองคลัง |
| ๑๖ | โครงการปรับปรุงและพัฒนาศูนย์ข้อมูลข่าวสารเพื่อเผยแพร่ข้อมูลข่าวสารแก่ประชาชน | - เพื่อเผยแพร่ข้อมูลข่าวสารให้ประชาชนได้ทราบข้อมูลต่างๆ | - อบต.แห่ใต้ | ๒๐,๐๐๐ | ๒๐,๐๐๐ | ๒๐,๐๐๐ | ๒๐,๐๐๐ | ๒๐,๐๐๐ | - จำนวนครั้งในการจัดกิจกรรม | - ประชาชนได้ทราบข้อมูลต่างๆ จาก อบต.แห่ใต้ | - สำนักปลัด |

ก. ยุทธศาสตร์จังหวัดที่ ๔. พัฒนาคุณภาพชีวิตของประชาชน สู้สังคมมีสุข ภายใต้สิ่งแวดล้อมที่ดี

ข. ยุทธศาสตร์การพัฒนาขององค์กรปกครองส่วนท้องถิ่นในเขตจังหวัดที่ ๔. การพัฒนาและเสริมสร้างประสิทธิภาพองค์กร

๗. ยุทธศาสตร์ที่ ๗ การพัฒนาด้านการเมือง การบริหารจัดการ และการพัฒนาคุณภาพการปฏิบัติงาน

๗.๑ แผนงานบริหารงานทั่วไป

รายละเอียดโครงการพัฒนา
แผนพัฒนาท้องถิ่น (พ.ศ. ๒๕๖๖ - ๒๕๗๐)
องค์การบริหารส่วนตำบลแห่ใต้ อำเภอกอสุ่มพิสัย จังหวัดมหาสารคาม

| ที่ | โครงการ | วัตถุประสงค์ | เป้าหมาย (ผลผลิตของ โครงการ) | งบประมาณ | | | | | ตัวชี้วัด (KPI) | ผลที่คาดว่าจะได้รับ | หน่วยงาน รับผิดชอบหลัก |
|-----|---|---|------------------------------------|---------------|---------------|---------------|---------------|---------------|---------------------------------|--|--|
| | | | | ๒๕๖๖ (บาท) | ๒๕๖๗ (บาท) | ๒๕๖๘ (บาท) | ๒๕๖๙ (บาท) | ๒๕๗๐ (บาท) | | | |
| ๑๗ | โครงการจัดนิทรรศการ ต่างๆ | - เพื่อประชาสัมพันธ์ เกี่ยวกับโครงการและ กิจกรรมต่างๆ ที่ทาง สำนักงานจัดทำขึ้น | - สำนักงาน อบต. แห่ใต้ | ๑๐๐,๐๐๐ | ๑๐๐,๐๐๐ | ๑๐๐,๐๐๐ | ๑๐๐,๐๐๐ | ๑๐๐,๐๐๐ | - จำนวนครั้งใน การจัดกิจกรรม | - ผู้ที่มาติดต่อราชการ ได้รับรู้เกี่ยวกับ กิจกรรมต่างๆ ที่ได้ จัดทำ | - ทุกส่วนราชการ |
| ๑๘ | โครงการจัดเก็บข้อมูล ครัวเรือนเพื่อประกอบการ จัดทำแผนชุมชนและ แผนพัฒนาท้องถิ่น | - เพื่อเป็นข้อมูล/ แนวทางในการจัดทำ นโยบายด้านการพัฒนา | - พื้นที่ตำบลแห่ใต้ | ๕๐,๐๐๐ | ๕๐,๐๐๐ | ๕๐,๐๐๐ | ๕๐,๐๐๐ | ๕๐,๐๐๐ | - จำนวนครั้งใน การจัดกิจกรรม | - มีข้อมูลในการ กำหนดนโยบายด้าน การพัฒนาและอื่นๆ | - สำนักปลัด - กองสวัสดิการ สังคม |
| ๑๙ | โครงการฝึกอบรมการ จัดทำแผนพัฒนาท้องถิ่น และข้อบัญญัติงบประมาณ | - เพื่อเป็นแนวทางใน การดำเนินงานด้าน ต่างๆ | - ทั้ง ๑๙ หมู่บ้าน | ๕๐,๐๐๐ | ๕๐,๐๐๐ | ๕๐,๐๐๐ | ๕๐,๐๐๐ | ๕๐,๐๐๐ | - จำนวนครั้งใน การจัดกิจกรรม | - ดำเนินงานตาม แผนพัฒนาและ ข้อบัญญัติ | - สำนักปลัด |
| ๒๐ | โครงการปกป้องสถาบัน ชาติ ศาสนา พระมหากษัตริย์ | - เพื่อปกป้องสถาบัน ชาติ ศาสนา พระมหากษัตริย์ | - พื้นที่ตำบลแห่ใต้ | ๑๐๐,๐๐๐ | ๑๐๐,๐๐๐ | ๑๐๐,๐๐๐ | ๑๐๐,๐๐๐ | ๑๐๐,๐๐๐ | - จำนวนครั้งใน การจัดกิจกรรม | - ประชาชนทุกคนมี ปลูกจิตสำนึกเพื่อ ปกป้องสถาบัน | - สำนักปลัด |

ก. ยุทธศาสตร์จังหวัดที่ ๔. พัฒนาคุณภาพชีวิตของประชาชน สู้สังคมมีสุข ภายใต้สิ่งแวดล้อมที่ดี

ข. ยุทธศาสตร์การพัฒนาขององค์กรปกครองส่วนท้องถิ่นในเขตจังหวัดที่ ๔. การพัฒนาและเสริมสร้างประสิทธิภาพองค์กร

๗. ยุทธศาสตร์ที่ ๗ การพัฒนาด้านการเมือง การบริหารจัดการ และการพัฒนาคุณภาพการปฏิบัติงาน

๗.๑ แผนงานบริหารงานทั่วไป

รายละเอียดโครงการพัฒนา
แผนพัฒนาท้องถิ่น (พ.ศ. ๒๕๖๖ - ๒๕๗๐)
องค์การบริหารส่วนตำบลแห่ใต้ อำเภอกอสุ่มพิสัย จังหวัดมหาสารคาม

| ที่ | โครงการ | วัตถุประสงค์ | เป้าหมาย (ผลผลิตของโครงการ) | งบประมาณ | | | | | ตัวชี้วัด (KPI) | ผลที่คาดว่าจะได้รับ | หน่วยงาน รับผิดชอบหลัก |
|-----|--|---|--------------------------------|---------------|---------------|---------------|---------------|---------------|------------------------------|--|---------------------------|
| | | | | ๒๕๖๖ (บาท) | ๒๕๖๗ (บาท) | ๒๕๖๘ (บาท) | ๒๕๖๙ (บาท) | ๒๕๗๐ (บาท) | | | |
| ๒๑ | โครงการออกประชาคมหมู่บ้าน/ตำบล เพื่อจัดทำแผนพัฒนาท้องถิ่น | - เพื่อให้ได้ข้อมูลและปัญหาความเดือดร้อนของประชาชนตำบลแห่ใต้ | - ทั้ง ๑๙ หมู่บ้าน | ๕๐,๐๐๐ | ๕๐,๐๐๐ | ๕๐,๐๐๐ | ๕๐,๐๐๐ | ๕๐,๐๐๐ | - จำนวนผู้ที่เข้าร่วมโครงการ | - ได้แก้ไขปัญหาความเดือดร้อนของพี่น้องประชาชนที่ตรงตามจริง | - สำนักปลัด |
| ๒๒ | โครงการให้ความรู้แก่ประชาชนเกี่ยวกับการปกครองระบอบประชาธิปไตยอันมีพระมหากษัตริย์เป็นประมุข | - เพื่อส่งเสริมให้ประชาชนมีความรู้ความเข้าใจเกี่ยวกับการปกครองระบอบประชาธิปไตย อันมีพระมหากษัตริย์ทรงเป็นประมุข | - ประชาชนในพื้นที่ตำบลแห่ใต้ | ๕๐,๐๐๐ | ๕๐,๐๐๐ | ๕๐,๐๐๐ | ๕๐,๐๐๐ | ๕๐,๐๐๐ | - จำนวนครั้งในการจัดกิจกรรม | - ประชาชนมีความรู้ความเข้าใจเกี่ยวกับการปกครองระบอบประชาธิปไตยอันมีพระมหากษัตริย์ทรงเป็นประมุข | - สำนักปลัด |
| ๒๓ | โครงการติดตั้งซุ้มเฉลิมพระเกียรติ | - เพื่อเฉลิมพระเกียรติพระบาทสมเด็จพระเจ้าอยู่หัว และพระบรมวงศานุวงศ์ | - หน้าสำนักงาน อบต.แห่ใต้ | ๒๐๐,๐๐๐ | ๒๐๐,๐๐๐ | ๒๐๐,๐๐๐ | ๒๐๐,๐๐๐ | ๒๐๐,๐๐๐ | - จำนวน ๑ โครงการ/กิจกรรม | - ประชาชนสำนึกในพระมหากรุณาธิคุณของพระบาทสมเด็จพระเจ้าอยู่หัว และพระบรมวงศานุวงศ์ | - สำนักปลัด |

ก. ยุทธศาสตร์จังหวัดที่ ๔. พัฒนาคุณภาพชีวิตของประชาชน สู้สังคมมีสุข ภายใต้สิ่งแวดล้อมที่ดี

ข. ยุทธศาสตร์การพัฒนาขององค์กรปกครองส่วนท้องถิ่นในเขตจังหวัดที่ ๔. การพัฒนาและเสริมสร้างประสิทธิภาพองค์กร

๗. ยุทธศาสตร์ที่ ๗ การพัฒนาด้านการเมือง การบริหารจัดการ และการพัฒนาคุณภาพการปฏิบัติงาน

๗.๑ แผนงานบริหารงานทั่วไป

รายละเอียดโครงการพัฒนา
แผนพัฒนาท้องถิ่น (พ.ศ. ๒๕๖๖ - ๒๕๗๐)
องค์การบริหารส่วนตำบลแห่ใต้ อำเภอกอสุ่มพิสัย จังหวัดมหาสารคาม

| ที่ | โครงการ | วัตถุประสงค์ | เป้าหมาย (ผลผลิตของ โครงการ) | งบประมาณ | | | | | ตัวชี้วัด (KPI) | ผลที่คาดว่าจะได้รับ | หน่วยงาน รับผิดชอบหลัก |
|-----|---|--|---|---------------|---------------|---------------|---------------|---------------|--|--|---------------------------|
| | | | | ๒๕๖๖ (บาท) | ๒๕๖๗ (บาท) | ๒๕๖๘ (บาท) | ๒๕๖๙ (บาท) | ๒๕๗๐ (บาท) | | | |
| ๒๔ | โครงการจัดศูนย์ข้อมูล ความรู้กลางด้านการ ป้องกันและปราบปราม | - เพื่อจัดตั้งศูนย์ข้อมูล ความรู้กลางด้านการ ป้องกันและปราบปราม | - ตำบลแห่ใต้ | ๓๐,๐๐๐ | ๑๐,๐๐๐ | ๑๐,๐๐๐ | ๑๐,๐๐๐ | ๑๐,๐๐๐ | - จำนวนครั้งใน การจัดกิจกรรม | - มีศูนย์ข้อมูลความรู้ กลางด้านการป้องกัน และปราบปราม | - สำนักปลัด |
| ๒๕ | โครงการจัดกิจกรรม รณรงค์ด้านการทุจริต | - เพื่อป้องกันและรณรงค์ ด้านการทุจริต | - คณะผู้บริหาร/ สมาชิกสภา/ พนักงานส่วนตำบล และลูกจ้าง อบต. | ๓๐,๐๐๐ | ๒๐,๐๐๐ | ๒๐,๐๐๐ | ๒๐,๐๐๐ | ๒๐,๐๐๐ | - จำนวนครั้งใน การจัดกิจกรรม | - ตำบลแห่ใต้ไม่มีการ ทุจริต คอรัปชั่น | - สำนักปลัด |
| ๒๖ | โครงการติดตั้งโทรศัพท์ ระบบภายในพร้อม อุปกรณ์ต่อพ่วง | - เพื่อเพิ่มประสิทธิภาพ ในการติดต่อสื่อสาร การประสานงานของ เจ้าหน้าที่ อบต.แห่ใต้ | - สำนักงาน อบต. แห่ใต้ | ๕๐,๐๐๐ | ๕๐,๐๐๐ | ๕๐,๐๐๐ | ๕๐,๐๐๐ | ๕๐,๐๐๐ | - จำนวน ประชาชนที่ ได้รับบริการ สะดวกมากขึ้น | - ให้บริการประชาชนได้ อย่างมีประสิทธิภาพ ยิ่งขึ้น | - สำนักปลัด |
| ๒๗ | โครงการติดตั้งสัญญาณ อินเทอร์เน็ตตำบลแห่ใต้ | - เพื่อบริการประชาชนให้ ได้รับข้อมูลข่าวสารที่ ทันสมัยและทันต่อ เหตุการณ์ปัจจุบัน | - ติดตั้งสัญญาณ อินเทอร์เน็ตตำบล แห่ใต้ | ๕๐,๐๐๐ | ๕๐,๐๐๐ | ๕๐,๐๐๐ | ๕๐,๐๐๐ | ๕๐,๐๐๐ | - จำนวน ประชาชนที่ ได้รับบริการ ข้อมูลข่าวสาร | - ประชาชนได้รับข้อมูล ข่าวสารที่ทันสมัยและ ทันต่อเหตุการณ์ ปัจจุบันยิ่งขึ้น | - สำนักปลัด |

ก. ยุทธศาสตร์จังหวัดที่ ๔. พัฒนาคุณภาพชีวิตของประชาชน สู้สังคมมีสุข ภายใต้สิ่งแวดล้อมที่ดี

ข. ยุทธศาสตร์การพัฒนาขององค์กรปกครองส่วนท้องถิ่นในเขตจังหวัดที่ ๔. การพัฒนาและเสริมสร้างประสิทธิภาพองค์กร

๗. ยุทธศาสตร์ที่ ๗ การพัฒนาด้านการเมือง การบริหารจัดการ และการพัฒนาคุณภาพการปฏิบัติงาน

๗.๑ แผนงานบริหารงานทั่วไป

รายละเอียดโครงการพัฒนา
แผนพัฒนาท้องถิ่น (พ.ศ. ๒๕๖๖ - ๒๕๗๐)
องค์การบริหารส่วนตำบลแห่ใต้ อำเภอกุสุมาลย์ จังหวัดมหาสารคาม

| ที่ | โครงการ | วัตถุประสงค์ | เป้าหมาย (ผลผลิตของโครงการ) | งบประมาณ | | | | | ตัวชี้วัด (KPI) | ผลที่คาดว่าจะ ได้รับ | หน่วยงาน รับผิดชอบหลัก |
|-----|--|---|---|---------------|---------------|---------------|---------------|---------------|---|---|---------------------------|
| | | | | ๒๕๖๖ (บาท) | ๒๕๖๗ (บาท) | ๒๕๖๘ (บาท) | ๒๕๖๙ (บาท) | ๒๕๗๐ (บาท) | | | |
| ๒๘ | โครงการจัดทำป้ายชื่อ แสดงตำแหน่งหมู่บ้าน และชื่อหมู่บ้านตรง ทางเข้าหมู่บ้าน หมู่ที่ ๔ | - เพื่อส่งเสริมความ เป็นระเบียบเรียบร้อย สวยงามบอกตำแหน่ง และที่ตั้งหมู่บ้าน | - ป้ายชื่อแสดงตำแหน่ง หมู่บ้านและชื่อหมู่บ้าน ตรงทางเข้าหมู่บ้าน หมู่ที่ ๔ | ๑๐๐,๐๐๐ | ๑๐๐,๐๐๐ | ๑๐๐,๐๐๐ | ๑๐๐,๐๐๐ | ๑๐๐,๐๐๐ | - ร้อยละของ ประชาชนมีความ พึงพอใจ | - มีป้ายชื่อแสดง ตำแหน่งหมู่บ้าน และชื่อหมู่บ้านตรง ทางเข้าหมู่บ้าน | - สำนักปลัด |
| ๒๙ | โครงการฝึกอบรมเชิง ปฏิบัติการการพัฒนาก องค์กร (OD) | - เพื่อเพิ่ม ประสิทธิภาพในการ ทำงาน และสร้างความ สามัคคีภายในองค์กร | - คณะผู้บริหาร พนักงานส่วนตำบล พนักงานจ้าง และ พนักงานจ้างเหมา บริการ ของ อบต.แห่ใต้ ฯลฯ | ๓๐๐,๐๐๐ | ๓๐๐,๐๐๐ | ๓๐๐,๐๐๐ | ๓๐๐,๐๐๐ | ๓๐๐,๐๐๐ | - จำนวนครั้งใน การจัดกิจกรรม | - ให้บริการ ประชาชนได้ อย่าง มีประสิทธิภาพ ยิ่งขึ้น และเกิด ความสามัคคีภายใน องค์กร | - สำนักปลัด |
| ๓๐ | โครงการจัดกิจกรรม เนื่องในโอกาสสมห มงคลพระราชพิธีบรม ราชาภิเษก | - เฉลิมฉลองเนื่องใน โอกาสสมหามงคล พระราชพิธีบรม ราชาภิเษก | - ประชาชนตำบลแห่ใต้ | ๕๐,๐๐๐ | ๕๐,๐๐๐ | ๕๐,๐๐๐ | ๕๐,๐๐๐ | ๕๐,๐๐๐ | - จำนวนครั้งใน การจัดกิจกรรม | - ประชาชนมีความ จงรักภักดี และ สำนึกในพระมหา กรุณาธิคุณของ พระบาทสมเด็จพระ เจ้าอยู่หัว | - สำนักปลัด |

ก. ยุทธศาสตร์จังหวัดที่ ๔. พัฒนาคุณภาพชีวิตของประชาชน สู้สังคมมีสุข ภายใต้สิ่งแวดล้อมที่ดี

ข. ยุทธศาสตร์การพัฒนาขององค์กรปกครองส่วนท้องถิ่นในเขตจังหวัดที่ ๔. การพัฒนาและเสริมสร้างประสิทธิภาพองค์กร

๗. ยุทธศาสตร์ที่ ๗ การพัฒนาด้านการเมือง การบริหารจัดการ และการพัฒนาคุณภาพการปฏิบัติงาน

๗.๑ แผนงานบริหารงานทั่วไป

รายละเอียดโครงการพัฒนา
แผนพัฒนาท้องถิ่น (พ.ศ. ๒๕๖๖ - ๒๕๗๐)
องค์การบริหารส่วนตำบลแห่ใต้ อำเภอกอสุ่มพิสัย จังหวัดมหาสารคาม

| ที่ | โครงการ | วัตถุประสงค์ | เป้าหมาย (ผลผลิตของโครงการ) | งบประมาณ | | | | | ตัวชี้วัด (KPI) | ผลที่คาดว่าจะ ได้รับ | หน่วยงาน รับผิดชอบหลัก |
|-----|---|---|--|---------------|---------------|---------------|---------------|---------------|---------------------------------|---|-------------------------------|
| | | | | ๒๕๖๖ (บาท) | ๒๕๖๗ (บาท) | ๒๕๖๘ (บาท) | ๒๕๖๙ (บาท) | ๒๕๗๐ (บาท) | | | |
| ๓๑ | โครงการขอเอกสารสิทธิ์ที่อยู่อาศัยชาวบ้าน ในเขตพื้นที่ตำบลแห่ใต้ | - เพื่อขอเอกสารสิทธิ์ที่อยู่อาศัยประชาชน | - ประชาชนในเขตพื้นที่ตำบลแห่ใต้ | ๒๐,๐๐๐ | ๒๐,๐๐๐ | ๒๐,๐๐๐ | ๒๐,๐๐๐ | ๒๐,๐๐๐ | - ร้อยละของประชาชนมีความพึงพอใจ | - ประชาชนมีเอกสารสิทธิ์ที่อยู่อาศัยที่ถูกต้อง | - กองช่าง - สำนักปลัด |
| ๓๒ | โครงการจัดกิจกรรมเนื่องในโอกาสวันเฉลิมพระชนมพรรษาสมเด็จพระปรเมนทรรามาธิบดีศรีสินทรมหาวชิราลงกรณ พระวชิรเกล้าเจ้าอยู่หัว | - เพื่อแสดงออกถึงความจงรักภักดีต่อสถาบันพระมหากษัตริย์และเคารพบุพการี | - คณะผู้บริหาร พนักงานส่วนตำบล พนักงานจ้างและพนักงานจ้างเหมาบริการของ อบต.แห่ใต้ ฯลฯ | ๕๐,๐๐๐ | ๕๐,๐๐๐ | ๕๐,๐๐๐ | ๕๐,๐๐๐ | ๕๐,๐๐๐ | - จำนวนครั้งในการจัดกิจกรรม | - ประชาชนได้ร่วมกันแสดงความจงรักภักดี | - สำนักปลัด - กองการศึกษาฯ |
| ๓๓ | โครงการจัดกิจกรรมเนื่องในโอกาสวันเฉลิมพระชนมพรรษาสมเด็จพระนางเจ้าฯ พระบรมราชินี | - เพื่อแสดงออกถึงความจงรักภักดีและเทิดทูนต่อสถาบันพระมหากษัตริย์ | - คณะผู้บริหาร พนักงานส่วนตำบล พนักงานจ้างและพนักงานจ้างเหมาบริการของ อบต.แห่ใต้ ฯลฯ | ๕๐,๐๐๐ | ๕๐,๐๐๐ | ๕๐,๐๐๐ | ๕๐,๐๐๐ | ๕๐,๐๐๐ | - จำนวนครั้งในการจัดกิจกรรม | - ประชาชนได้ร่วมกันแสดงความจงรักภักดี | - สำนักปลัด - กองการศึกษาฯ |

ก. ยุทธศาสตร์จังหวัดที่ ๔. พัฒนาคุณภาพชีวิตของประชาชน สู้สังคมมีสุข ภายใต้สิ่งแวดล้อมที่ดี

ข. ยุทธศาสตร์การพัฒนาขององค์กรปกครองส่วนท้องถิ่นในเขตจังหวัดที่ ๔. การพัฒนาและเสริมสร้างประสิทธิภาพองค์กร

๗. ยุทธศาสตร์ที่ ๗ การพัฒนาด้านการเมือง การบริหารจัดการ และการพัฒนาคุณภาพการปฏิบัติงาน

๗.๑ แผนงานบริหารงานทั่วไป

รายละเอียดโครงการพัฒนา
แผนพัฒนาท้องถิ่น (พ.ศ. ๒๕๖๖ - ๒๕๗๐)
องค์การบริหารส่วนตำบลแห่ใต้ อำเภอโกสุมพิสัย จังหวัดมหาสารคาม

| ที่ | โครงการ | วัตถุประสงค์ | เป้าหมาย (ผลผลิตของ โครงการ) | งบประมาณ | | | | | ตัวชี้วัด (KPI) | ผลที่คาดว่าจะได้รับ | หน่วยงาน รับผิดชอบหลัก |
|-----|--|---|---|---------------|---------------|---------------|---------------|---------------|---------------------------------|---|---------------------------|
| | | | | ๒๕๖๖ (บาท) | ๒๕๖๗ (บาท) | ๒๕๖๘ (บาท) | ๒๕๖๙ (บาท) | ๒๕๗๐ (บาท) | | | |
| ๓๔ | โครงการฝึกอบรม คุณธรรม จริยธรรม แก่ ผู้บริหาร สมาชิกสภา องค์การบริหารส่วนตำบล ข้าราชการ และพนักงาน ขององค์การบริหารส่วน ตำบลแห่ใต้ | - เพื่อส่งเสริมและพัฒนา คุณธรรม จริยธรรมที่ดี ภายในองค์กร | - คณะผู้บริหาร สมาชิกสภาฯ ข้าราชการ และ พนักงาน ของ อบต. แห่ใต้ ฯลฯ | ๒๐๐,๐๐๐ | ๒๐๐,๐๐๐ | ๒๐๐,๐๐๐ | ๒๐๐,๐๐๐ | ๒๐๐,๐๐๐ | - จำนวนครั้งใน การจัดกิจกรรม | - ให้บริการประชาชน ได้อย่างมีประสิทธิภาพ ยิ่งขึ้น และเกิดความ สามัคคีภายในองค์กร | - สำนักปลัด |
| ๓๕ | โครงการจัดกิจกรรมวัน ท้องถิ่นไทย | - เพื่อน้อมรำลึกถึงพระ มหากษัตริย์คุณของ รัชกาลที่ ๕ - เพื่อให้ทุกส่วนราชการ ได้มีส่วนร่วมในการจัด กิจกรรมวันท้องถิ่นไทย | - คณะผู้บริหาร, ส.อบต., ข้าราชการ และพนักงาน อบต. แห่ใต้ | ๕๐,๐๐๐ | ๕๐,๐๐๐ | ๕๐,๐๐๐ | ๕๐,๐๐๐ | ๕๐,๐๐๐ | - จำนวนครั้งใน การจัดกิจกรรม | - คณะผู้บริหาร,ส.อบต. ,ข้าราชการ และ พนักงาน อบต.แห่ใต้ ได้มีส่วนร่วมในการจัด กิจกรรมวันท้องถิ่นไทย | - สำนักปลัด |

ก. ยุทธศาสตร์จังหวัดที่ ๔. พัฒนาคุณภาพชีวิตของประชาชน สู้สังคมมีสุข ภายใต้สิ่งแวดล้อมที่ดี

ข. ยุทธศาสตร์การพัฒนาขององค์กรปกครองส่วนท้องถิ่นในเขตจังหวัดที่ ๔. การพัฒนาและเสริมสร้างประสิทธิภาพองค์กร

๗. ยุทธศาสตร์ที่ ๗ การพัฒนาด้านการเมือง การบริหารจัดการ และการพัฒนาคุณภาพการปฏิบัติงาน

๗.๑ แผนงานบริหารงานทั่วไป

รายละเอียดโครงการพัฒนา
แผนพัฒนาท้องถิ่น (พ.ศ. ๒๕๖๖ - ๒๕๗๐)
องค์การบริหารส่วนตำบลแห่ใต้ อำเภอกอสุ่มพิสัย จังหวัดมหาสารคาม

| ที่ | โครงการ | วัตถุประสงค์ | เป้าหมาย (ผลผลิตของ โครงการ) | งบประมาณ | | | | | ตัวชี้วัด (KPI) | ผลที่คาดว่าจะได้รับ | หน่วยงาน รับผิดชอบหลัก |
|-----|--|---|---|---------------|---------------|---------------|---------------|---------------|---------------------------------|--|---------------------------|
| | | | | ๒๕๖๖ (บาท) | ๒๕๖๗ (บาท) | ๒๕๖๘ (บาท) | ๒๕๖๙ (บาท) | ๒๕๗๐ (บาท) | | | |
| ๓๖ | โครงการพัฒนา ประสิทธิภาพการ จัดเก็บภาษี และออก ให้บริการรับชำระภาษี ที่ดินและสิ่งปลูกสร้าง | - เพื่ออำนวยความสะดวก ในการชำระภาษี และให้ ความรู้ความเข้าใจแก่ ประชาชนเกี่ยวกับเรื่อง ภาษีที่ดินและสิ่งปลูกสร้าง | - ทั้ง ๑๙ หมู่บ้าน | ๓๐,๐๐๐ | ๓๐,๐๐๐ | ๓๐,๐๐๐ | ๓๐,๐๐๐ | ๓๐,๐๐๐ | - จำนวนครั้งใน การจัดกิจกรรม | - ประชาชนมีความรู้ ความเข้าใจและให้ความ ร่วมมือในการชำระภาษี | - กองคลัง |
| ๓๗ | โครงการจ้างทำและ บริการพื้นที่เก็บ ฐานข้อมูลระบบสาร บรรณอิเล็กทรอนิกส์ | - เพื่อการรับส่งและเก็บ รักษาข้อมูลข่าวสารของ หนังสือราชการด้วยระบบ สารบรรณอิเล็กทรอนิกส์ | - ระบบงานสาร บรรณ อิเล็กทรอนิกส์ สำนักงาน อบต. แห่ใต้ | ๒๐,๐๐๐ | ๒๐,๐๐๐ | ๒๐,๐๐๐ | ๒๐,๐๐๐ | ๒๐,๐๐๐ | - จำนวนครั้งใน การจัดกิจกรรม | - มีการรับส่งและเก็บ รักษาข้อมูลข่าวสารของ หนังสือราชการด้วย ระบบสารบรรณ อิเล็กทรอนิกส์ ที่ ทันสมัยและทันต่อ เหตุการณ์ปัจจุบันยิ่งขึ้น | - สำนักปลัด |
| ๓๘ | โครงการฝึกอบรมให้ ความรู้แก่ผู้นำชุมชน ตำบลแห่ใต้ | - เพื่อเพิ่มประสิทธิภาพใน การทำงานและสร้างความ สามัคคีภายในองค์กร | - ผู้ใหญ่บ้าน และ ผู้ช่วยผู้ใหญ่บ้าน ของตำบลแห่ใต้ ฯลฯ | ๑๐๐,๐๐๐ | ๑๐๐,๐๐๐ | ๑๐๐,๐๐๐ | ๑๐๐,๐๐๐ | ๑๐๐,๐๐๐ | - จำนวนครั้งใน การจัดกิจกรรม | - เพื่อให้ผู้นำชุมชนได้นำ ความรู้มาปรับใช้ในการ ปฏิบัติงานและพัฒนา ชุมชนให้ดียิ่งขึ้นไป | - สำนักปลัด |

ก. ยุทธศาสตร์จังหวัดที่ ๔. พัฒนาคุณภาพชีวิตของประชาชน สู้สังคมมีสุข ภายใต้สิ่งแวดล้อมที่ดี

ข. ยุทธศาสตร์การพัฒนาขององค์กรปกครองส่วนท้องถิ่นในเขตจังหวัดที่ ๔. การพัฒนาและเสริมสร้างประสิทธิภาพองค์กร

๗. ยุทธศาสตร์ที่ ๗ การพัฒนาด้านการเมือง การบริหารจัดการ และการพัฒนาคุณภาพการปฏิบัติงาน

๗.๑ แผนงานบริหารงานทั่วไป

รายละเอียดโครงการพัฒนา
แผนพัฒนาท้องถิ่น (พ.ศ. ๒๕๖๖ - ๒๕๗๐)
องค์การบริหารส่วนตำบลแห่ใต้ อำเภอกุสุมาลย์ จังหวัดมหาสารคาม

| ที่ | โครงการ | วัตถุประสงค์ | เป้าหมาย (ผลผลิตของ โครงการ) | งบประมาณ | | | | | ตัวชี้วัด (KPI) | ผลที่คาดว่าจะได้รับ | หน่วยงาน รับผิดชอบหลัก |
|-----|---|--|--|---------------|---------------|---------------|---------------|---------------|-----------------------------|--|---------------------------|
| | | | | ๒๕๖๖ (บาท) | ๒๕๖๗ (บาท) | ๒๕๖๘ (บาท) | ๒๕๖๙ (บาท) | ๒๕๗๐ (บาท) | | | |
| ๓๙ | โครงการจัดการเลือกตั้งสมาชิกสภาองค์การบริหารส่วนตำบลและนายกองค์การบริหารส่วนตำบล | - เพื่อดำเนินกระบวนการจัดการเลือกตั้งสมาชิกสภาองค์การบริหารส่วนตำบลและนายกองค์การบริหารส่วนตำบลให้เป็นไปด้วยความเรียบร้อย | - ประชาชน ทั้ง ๑๙ หมู่บ้าน | ๑,๐๐๐,๐๐๐ | ๑,๐๐๐,๐๐๐ | ๑,๐๐๐,๐๐๐ | ๑,๐๐๐,๐๐๐ | ๑,๐๐๐,๐๐๐ | - จำนวนครั้งในการจัดกิจกรรม | - ประชาชนมีส่วนร่วมในการใช้สิทธิเลือกตั้ง - การเลือกตั้งบรรลุมูลวัตถุประสงค์ | - สำนักปลัด |
| ๔๐ | โครงการอบรมคณะกรรมการประจำหน่วยเลือกตั้ง (กปน.) และเจ้าหน้าที่รักษาความปลอดภัยประจำหน่วยเลือกตั้ง | - เพื่อดำเนินกระบวนการจัดการเลือกตั้งสมาชิกสภาองค์การบริหารส่วนตำบลและนายกองค์การบริหารส่วนตำบลให้เป็นไปด้วยความเรียบร้อย - เพื่ออบรมคณะกรรมการประจำหน่วยเลือกตั้ง (กปน.) และเจ้าหน้าที่รักษาความปลอดภัยประจำหน่วยเลือกตั้ง | - คณะกรรมการประจำหน่วยเลือกตั้ง (กปน.) และเจ้าหน้าที่รักษาความปลอดภัยประจำหน่วยเลือกตั้ง | ๕๐๐,๐๐๐ | ๕๐๐,๐๐๐ | ๕๐๐,๐๐๐ | ๕๐๐,๐๐๐ | ๕๐๐,๐๐๐ | - จำนวนครั้งในการจัดกิจกรรม | - คณะกรรมการประจำหน่วยเลือกตั้ง (กปน.) และเจ้าหน้าที่รักษาความปลอดภัยประจำหน่วยเลือกตั้ง ได้ปฏิบัติหน้าที่และแก้ไขปัญหาในหน่วยเลือกตั้งได้อย่างถูกต้อง | - สำนักปลัด |

ก. ยุทธศาสตร์จังหวัดที่ ๔. พัฒนาคุณภาพชีวิตของประชาชน สู้สังคมมีสุข ภายใต้สิ่งแวดล้อมที่ดี

ข. ยุทธศาสตร์การพัฒนาขององค์กรปกครองส่วนท้องถิ่นในเขตจังหวัดที่ ๔. การพัฒนาและเสริมสร้างประสิทธิภาพองค์กร

๗. ยุทธศาสตร์ที่ ๗ การพัฒนาด้านการเมือง การบริหารจัดการ และการพัฒนาคุณภาพการปฏิบัติงาน

๗.๑ แผนงานบริหารงานทั่วไป

รายละเอียดโครงการพัฒนา
แผนพัฒนาท้องถิ่น (พ.ศ. ๒๕๖๖ - ๒๕๗๐)
องค์การบริหารส่วนตำบลแห่ใต้ อำเภอโกสุมพิสัย จังหวัดมหาสารคาม

| ที่ | โครงการ | วัตถุประสงค์ | เป้าหมาย (ผลผลิตของ โครงการ) | งบประมาณ | | | | | ตัวชี้วัด (KPI) | ผลที่คาดว่าจะได้รับ | หน่วยงาน รับผิดชอบหลัก |
|-----|---|--|--|---------------|---------------|---------------|---------------|---------------|-----------------------------|---|---------------------------|
| | | | | ๒๕๖๖ (บาท) | ๒๕๖๗ (บาท) | ๒๕๖๘ (บาท) | ๒๕๖๙ (บาท) | ๒๕๗๐ (บาท) | | | |
| ๔๑ | โครงการส่งเสริมและพัฒนาความรู้ในด้านกฎหมายและระเบียบต่างๆ | - เพื่อให้ผู้บริหาร สมาชิกสภาท้องถิ่น บุคลากรในสังกัด และประชาชน ได้มีความรู้ความเข้าใจ ในกฎ ระเบียบ กฎหมายที่เกี่ยวข้องกับองค์กรปกครองส่วนท้องถิ่น และกฎหมายอื่นๆ | - ประชาชนในเขตพื้นที่ตำบลแห่ใต้ | ๑๐๐,๐๐๐ | ๑๐๐,๐๐๐ | ๑๐๐,๐๐๐ | ๑๐๐,๐๐๐ | ๑๐๐,๐๐๐ | - จำนวนครั้งในการจัดกิจกรรม | - ผู้บริหาร สมาชิกสภาท้องถิ่น บุคลากรในสังกัด และประชาชน มีความรู้ความเข้าใจ ในกฎ ระเบียบ กฎหมายที่เกี่ยวข้องกับองค์กรปกครองส่วนท้องถิ่น และกฎหมายอื่นๆ | - สำนักปลัด |
| ๔๒ | โครงการปรับปรุงภูมิทัศน์บริเวณที่ทำการองค์การบริหารส่วนตำบลแห่ใต้ | - เพื่อดำเนินการปรับปรุงภูมิทัศน์ภายในบริเวณที่ทำการองค์การบริหารส่วนตำบลแห่ใต้ | - จำนวน ๑ โครงการ หรือตามงานที่ อบต. กำหนด | ๑๐๐,๐๐๐ | ๑๐๐,๐๐๐ | ๑๐๐,๐๐๐ | ๑๐๐,๐๐๐ | ๑๐๐,๐๐๐ | - จำนวนครั้งในการจัดกิจกรรม | - ที่ทำการองค์การบริหารส่วนตำบลแห่ใต้ มีภูมิทัศน์ที่สวยงาม และมีความพร้อมในการบริการประชาชน | - สำนักปลัด - กองช่าง |
| รวม | ๔๒ โครงการ | - | - | ๘,๘๗๐,๐๐๐ | ๘,๘๗๐,๐๐๐ | ๘,๘๗๐,๐๐๐ | ๘,๘๗๐,๐๐๐ | ๘,๘๗๐,๐๐๐ | | | |

ก. ยุทธศาสตร์จังหวัดที่ ๔. พัฒนาคุณภาพชีวิตของประชาชน สู้สังคมมีสุข ภายใต้สิ่งแวดล้อมที่ดี

ข. ยุทธศาสตร์การพัฒนาขององค์การปกครองส่วนท้องถิ่นในเขตจังหวัดที่ ๔. การพัฒนาและเสริมสร้างประสิทธิภาพองค์กร

๗. ยุทธศาสตร์ที่ ๗ การพัฒนาด้านการเมือง การบริหารจัดการ และการพัฒนาคุณภาพการปฏิบัติงาน

๗.๑ แผนงานบริหารงานทั่วไป

รายละเอียดโครงการพัฒนา
แผนพัฒนาท้องถิ่น (พ.ศ. ๒๕๖๖ - ๒๕๗๐)
องค์การบริหารส่วนตำบลแห่ใต้ อำเภอโกสุมพิสัย จังหวัดมหาสารคาม

| ที่ | โครงการ | วัตถุประสงค์ | เป้าหมาย (ผลผลิตของโครงการ) | งบประมาณ | | | | | ตัวชี้วัด (KPI) | ผลที่คาดว่าจะ ได้รับ | หน่วยงาน รับผิดชอบหลัก |
|-----|--|---|---|---------------|---------------|---------------|---------------|---------------|--|---|---------------------------|
| | | | | ๒๕๖๖ (บาท) | ๒๕๖๗ (บาท) | ๒๕๖๘ (บาท) | ๒๕๖๙ (บาท) | ๒๕๗๐ (บาท) | | | |
| ๑ | โครงการอุดหนุนศูนย์ข้อมูลข่าวสารการจัดซื้อจัดจ้าง ระดับอำเภอ | - เพื่ออุดหนุนสำหรับการดำเนิน การจัดหา วัสดุอุปกรณ์ ใช้ใน ศูนย์ข้อมูลข่าวสาร ระดับอำเภอ | - ศูนย์ข้อมูลข่าวสาร ระดับอำเภอ | ๑๕,๐๐๐ | ๑๕,๐๐๐ | ๑๕,๐๐๐ | ๑๕,๐๐๐ | ๑๕,๐๐๐ | - จำนวนครั้งที่จัดกิจกรรม | - มีวัสดุ อุปกรณ์ เพื่อใช้ในศูนย์ข้อมูล ข่าวสารฯ | - สำนักปลัด |
| ๒ | อุดหนุนปกครองอำเภอโกสุมพิสัย สำหรับจัดงานราชพิธี/รัฐพิธี | - เพื่ออุดหนุนเงิน ให้กับปกครองอำเภอโกสุมพิสัย | - ปกครองอำเภอโกสุมพิสัย | ๒๐,๐๐๐ | ๒๐,๐๐๐ | ๒๐,๐๐๐ | ๒๐,๐๐๐ | ๒๐,๐๐๐ | - จำนวนครั้งที่จัดกิจกรรม | - พนักงานและประชาชนใน อบต. แห่ใต้ ได้ร่วมจัดกิจกรรมงานราชพิธี/รัฐพิธี | - สำนักปลัด |
| ๓ | อุดหนุนกลุ่มองค์กรประชาชน | - เพื่อส่งเสริมกลุ่มองค์กรประชาชนของตำบลแห่ใต้ | - องค์กรภาคประชาชน ต่างๆ คณะกรรมการหมู่บ้าน ฯลฯ | ๕๐,๐๐๐ | ๕๐,๐๐๐ | ๕๐,๐๐๐ | ๕๐,๐๐๐ | ๕๐,๐๐๐ | - จำนวนกลุ่มองค์กรต่างๆ ที่ได้รับเงินอุดหนุน | - กลุ่ม องค์กรต่างๆ มีความเข้มแข็งมากขึ้น | - สำนักปลัด |

รายละเอียดโครงการพัฒนา
แผนพัฒนาท้องถิ่น (พ.ศ. ๒๕๖๖ - ๒๕๗๐)
องค์การบริหารส่วนตำบลแห่ใต้ อำเภอโกสุมพิสัย จังหวัดมหาสารคาม

- ก. ยุทธศาสตร์จังหวัดที่ ๔. พัฒนาคุณภาพชีวิตของประชาชน สู้สังคมมีสุข ภายใต้สิ่งแวดล้อมที่ดี
- ข. ยุทธศาสตร์การพัฒนาขององค์กรปกครองส่วนท้องถิ่นในเขตจังหวัดที่ ๔. การพัฒนาและเสริมสร้างประสิทธิภาพองค์กร
๗. ยุทธศาสตร์ที่ ๗ การพัฒนาด้านการเมือง การบริหารจัดการ และการพัฒนาคุณภาพการปฏิบัติงาน
- ๗.๑ แผนงานบริหารงานทั่วไป

| ที่ | โครงการ | วัตถุประสงค์ | เป้าหมาย (ผลผลิตของโครงการ) | งบประมาณ | | | | | ตัวชี้วัด (KPI) | ผลที่คาดว่าจะ ได้รับ | หน่วยงาน รับผิดชอบหลัก |
|-----|--|--|---|---------------|---------------|---------------|---------------|---------------|---------------------------------|---|---------------------------|
| | | | | ๒๕๖๖ (บาท) | ๒๕๖๗ (บาท) | ๒๕๖๘ (บาท) | ๒๕๖๙ (บาท) | ๒๕๗๐ (บาท) | | | |
| ๔ | โครงการอุดหนุน กิจการกาชาดจังหวัด มหาสารคาม | - เพื่ออุดหนุนกิจกรรม กาชาด จังหวัด มหาสารคาม | - กาชาด จ.มหาสารคาม | ๑๐,๐๐๐ | ๑๐,๐๐๐ | ๑๐,๐๐๐ | ๑๐,๐๐๐ | ๑๐,๐๐๐ | - จำนวนครั้งใน การจัดกิจกรรม | - กิจการกาชาด จังหวัดมหาสารคาม | - สำนักปลัด |
| ๕ | อุดหนุนศูนย์ ปฏิบัติการร่วมในการ ช่วยเหลือประชาชน ขององค์กรปกครอง ส่วนท้องถิ่น | - เพื่อเป็นศูนย์รวมการ ประชาสัมพันธ์ข้อมูล ปัญหาความต้องการ ของประชาชน ทุก อปท. ในเขตอำเภอ โกสุมพิสัย | - อุดหนุนศูนย์ปฏิบัติการ ร่วมในการช่วยเหลือ ประชาชนขององค์กร ปกครองส่วนท้องถิ่น ในการประชาสัมพันธ์ ข้อมูล ปัญหาความ ต้องการของประชาชน ในเขตอำเภอโกสุมพิสัย | ๑๕,๐๐๐ | ๑๕,๐๐๐ | ๑๕,๐๐๐ | ๑๕,๐๐๐ | ๑๕,๐๐๐ | - จำนวนครั้งที่จัด กิจกรรม | - ศูนย์ปฏิบัติการร่วม ในการช่วยเหลือ ประชาชนฯ มีการ บริหารจัดการที่ดี และกระจายข้อมูล ข่าวสารได้อย่าง ทันท่วงที | - สำนักปลัด |
| รวม | ๕ โครงการ | - | - | ๑๑๐,๐๐๐ | ๑๑๐,๐๐๐ | ๑๑๐,๐๐๐ | ๑๑๐,๐๐๐ | ๑๑๐,๐๐๐ | - | - | - |

รายละเอียดโครงการพัฒนา
แผนพัฒนาท้องถิ่น (พ.ศ. ๒๕๖๖ - ๒๕๗๐)
องค์การบริหารส่วนตำบลแห่ใต้ อำเภอโกสุมพิสัย จังหวัดมหาสารคาม

- ก. ยุทธศาสตร์จังหวัดที่ ๔. พัฒนาคุณภาพชีวิตของประชาชน สู้สังคมมีสุข ภายใต้สิ่งแวดล้อมที่ดี
- ข. ยุทธศาสตร์การพัฒนาขององค์กรปกครองส่วนท้องถิ่นในเขตจังหวัดที่ ๔. การพัฒนาและเสริมสร้างประสิทธิภาพองค์กร
๗. ยุทธศาสตร์ที่ ๗ การพัฒนาด้านการเมือง การบริหารจัดการ และการพัฒนาคุณภาพการปฏิบัติงาน

๗.๒ แผนงานงบกลาง

| ที่ | โครงการ | วัตถุประสงค์ | เป้าหมาย (ผลผลิตของ โครงการ) | งบประมาณ | | | | | ตัวชี้วัด (KPI) | ผลที่คาดว่าจะ ได้รับ | หน่วยงาน รับผิดชอบหลัก |
|-----|---|--|------------------------------------|---------------|---------------|---------------|---------------|---------------|--|--|---------------------------|
| | | | | ๒๕๖๖ (บาท) | ๒๕๖๗ (บาท) | ๒๕๖๘ (บาท) | ๒๕๖๙ (บาท) | ๒๕๗๐ (บาท) | | | |
| ๑ | โครงการป้องกันและช่วยเหลือเหตุสาธารณภัยที่ไม่สามารถคาดการณ์ไว้ล่วงหน้า เช่น วัตภัย อุทกภัย อัคคีภัย ฯลฯ | - เพื่อบรรเทาความเดือดร้อนของประชาชนและเยียวยาเกษตรกรที่ได้รับ ความเสียหายจากภัยธรรมชาติ ฯลฯ | - ประชาชนทั้ง ๑๙ หมู่บ้าน | ๕,๐๐๐,๐๐๐ | ๕,๐๐๐,๐๐๐ | ๕,๐๐๐,๐๐๐ | ๕,๐๐๐,๐๐๐ | ๕,๐๐๐,๐๐๐ | - ร้อยละของประชาชนที่ได้รับการช่วยเหลือ | - ประชาชนในตำบลแห่ใต้ ได้รับการช่วยเหลือในเหตุสาธารณภัย ได้ทันท่วงที | - สำนักปลัด - กองคลัง |
| ๒ | โครงการเงินสมทบกองทุนประกันสังคมของพนักงานจ้าง | - เพื่อจ่ายเงินสมทบกองทุนประกันสังคมของพนักงานจ้าง | - พนักงานจ้าง อบต.แห่ใต้ | ๒๕๐,๐๐๐ | ๒๕๐,๐๐๐ | ๒๕๐,๐๐๐ | ๒๕๐,๐๐๐ | ๒๕๐,๐๐๐ | - ร้อยละของพนักงานจ้างที่ส่งเงินสมทบกองทุน | - จ่ายเงินสมทบกองทุนประกันสังคมของพนักงานจ้าง | - กองคลัง |
| ๓ | เงินสมทบกองทุนบำเหน็จบำนาญข้าราชการส่วนท้องถิ่น (กบท.) | - เพื่อจ่ายเงินสมทบกองทุนบำเหน็จบำนาญข้าราชการส่วนท้องถิ่น (กบท.) | - ข้าราชการ อบต.แห่ใต้ | ๕๐๐,๐๐๐ | ๕๐๐,๐๐๐ | ๕๐๐,๐๐๐ | ๕๐๐,๐๐๐ | ๕๐๐,๐๐๐ | - ร้อยละของข้าราชการที่เป็นสมาชิก กบท. | - ข้าราชการได้รับเงินบำเหน็จบำนาญจากกองทุน | - กองคลัง |

รายละเอียดโครงการพัฒนา
แผนพัฒนาท้องถิ่น (พ.ศ. ๒๕๖๖ - ๒๕๗๐)
องค์การบริหารส่วนตำบลแห่ใต้ อำเภอกอสุ่มพิสัย จังหวัดมหาสารคาม

- ก. ยุทธศาสตร์จังหวัดที่ ๔. พัฒนาคุณภาพชีวิตของประชาชน สู้สังคมมีสุข ภายใต้สิ่งแวดล้อมที่ดี
- ข. ยุทธศาสตร์การพัฒนาขององค์การปกครองส่วนท้องถิ่นในเขตจังหวัดที่ ๔. การพัฒนาและเสริมสร้างประสิทธิภาพองค์กร
๗. ยุทธศาสตร์ที่ ๗ การพัฒนาด้านการเมือง การบริหารจัดการ และการพัฒนาคุณภาพการปฏิบัติงาน

๗.๒ แผนงานงบกลาง

| ที่ | โครงการ | วัตถุประสงค์ | เป้าหมาย (ผลผลิตของ โครงการ) | งบประมาณ | | | | | ตัวชี้วัด (KPI) | ผลที่คาดว่าจะได้รับ | หน่วยงาน รับผิดชอบหลัก |
|-----|-------------------------|---|--|---------------|---------------|---------------|---------------|---------------|--|---|---------------------------|
| | | | | ๒๕๖๖ (บาท) | ๒๕๖๗ (บาท) | ๒๕๖๘ (บาท) | ๒๕๖๙ (บาท) | ๒๕๗๐ (บาท) | | | |
| ๔ | เงินช่วยเหลือ | - เพื่อจ่ายเป็นเงินช่วยเหลือให้แก่พนักงานส่วนตำบล ลูกจ้างประจำ และพนักงานจ้าง ซึ่งถึงแก่ความตายระหว่างรับราชการ | - พนักงานส่วนตำบล ลูกจ้างประจำ และพนักงานจ้าง ของ อบต.แห่ใต้ | ๓๐๐,๐๐๐ | ๓๐๐,๐๐๐ | ๓๐๐,๐๐๐ | ๓๐๐,๐๐๐ | ๓๐๐,๐๐๐ | - จำนวนพนักงานส่วนตำบล ลูกจ้างประจำ และพนักงานจ้าง | - ครอบครัวผู้เสียชีวิต ได้รับการช่วยเหลือ | - กองคลัง |
| ๕ | เงินบำเหน็จลูกจ้างประจำ | - เพื่อจ่ายเป็นเงินบำเหน็จให้กับลูกจ้างประจำขององค์การบริหารส่วนตำบล | - ลูกจ้างประจำขององค์การบริหารส่วนตำบล | ๒๐๐,๐๐๐ | ๒๐๐,๐๐๐ | ๒๐๐,๐๐๐ | ๒๐๐,๐๐๐ | ๒๐๐,๐๐๐ | - จำนวนลูกจ้างประจำที่ได้รับเงินบำเหน็จ | - ลูกจ้างประจำที่เกษียณอายุราชการ ได้รับเงินบำเหน็จ | - กองคลัง |
| ๖ | เงินสมทบกองทุนเงินทดแทน | - เพื่อจ่ายเป็นเงินสมทบกองทุนเงินทดแทนของพนักงานจ้าง | - พนักงานจ้าง อบต.แห่ใต้ | ๑๕๐,๐๐๐ | ๑๕๐,๐๐๐ | ๑๕๐,๐๐๐ | ๑๕๐,๐๐๐ | ๑๕๐,๐๐๐ | - ร้อยละของพนักงานจ้างที่ส่งเงินสมทบกองทุน | - พนักงานจ้างได้รับเงินทดแทนตามพระราชบัญญัติที่กำหนดไว้ | - กองคลัง |
| รวม | ๖ โครงการ | - | - | ๖,๔๐๐,๐๐๐ | ๖,๔๐๐,๐๐๐ | ๖,๔๐๐,๐๐๐ | ๖,๔๐๐,๐๐๐ | ๖,๔๐๐,๐๐๐ | | | |

รายละเอียดโครงการพัฒนา
ที่นำมาจากแผนพัฒนาหมู่บ้านและแผนพัฒนาชุมชน
(พ.ศ. ๒๕๖๖ - ๒๕๗๐)
องค์การบริหารส่วนตำบลแห่ใต้ อำเภอกอสมพิสัย จังหวัดมหาสารคาม

- ก. ยุทธศาสตร์จังหวัดที่ ๑. ปรับโครงสร้างการผลิตด้านการเกษตรให้เอื้อต่อการผลิตสินค้าเกษตรและอาหารคุณภาพ
- ข. ยุทธศาสตร์การพัฒนาขององค์กรปกครองส่วนท้องถิ่นในเขตจังหวัด ๓. การพัฒนาโครงสร้างการผลิตและสร้างความมั่นคงทางเศรษฐกิจ
๑. ยุทธศาสตร์ที่ ๑ การพัฒนาด้านเศรษฐกิจ และการแก้ไขปัญหาความยากจน

| ที่ | โครงการ | วัตถุประสงค์ | เป้าหมาย (ผลผลิตของ โครงการ) | งบประมาณ | | | | | ตัวชี้วัด (KPI) | ผลที่คาดว่าจะได้รับ | ที่มาของ โครงการ | หน่วยงาน รับผิดชอบหลัก |
|-----|---|---|---|---------------|---------------|---------------|---------------|---------------|--|---|------------------------|---------------------------|
| | | | | ๒๕๖๖ (บาท) | ๒๕๖๗ (บาท) | ๒๕๖๘ (บาท) | ๒๕๖๙ (บาท) | ๒๕๗๐ (บาท) | | | | |
| ๑ | โครงการหมู่บ้าน สุขภาพดี ด้วยวิถี พอเพียง หมู่ที่ ๒ บ้านแห่ใต้ | - เพื่อส่งเสริมให้ประชาชน ได้ดูแลสุขภาพ สามารถ ปลูกผักกินเองในครอบครัว ลดรายจ่าย | - ภายในหมู่บ้าน หมู่ที่ ๒ บ้านแห่ใต้ | ๒๐๐,๐๐๐ | ๒๐๐,๐๐๐ | ๒๐๐,๐๐๐ | ๒๐๐,๐๐๐ | ๒๐๐,๐๐๐ | - จำนวนครั้ง ในการจัด กิจกรรม | - ประชาชน ในหมู่บ้าน ได้ เรียนรู้วิถีชีวิต แบบพอเพียง | - แผนพัฒนา หมู่บ้าน | - อบต.แห่ใต้ |
| ๒ | โครงการเกษตร ทฤษฎีใหม่ หมู่ที่ ๒ บ้านแห่ใต้ | - เพื่อส่งเสริมเกษตร ทฤษฎีใหม่ให้แพร่หลายสู่ เกษตรกร เพื่อให้มีรายได้ และมีความยั่งยืน ในการ ประกอบอาชีพตาม แนวทางหลักปรัชญาของ เศรษฐกิจพอเพียง | - กลุ่มเกษตรกร หมู่ที่ ๒ บ้านแห่ใต้ | ๑๐,๐๐๐ | ๑๐,๐๐๐ | ๑๐,๐๐๐ | ๑๐,๐๐๐ | ๑๐,๐๐๐ | - จำนวนครั้ง ในการจัด กิจกรรม | - ประชาชน ได้เรียนรู้การ ทำเกษตร ทฤษฎีใหม่ และมีรายได้ เพิ่มขึ้น | - แผนพัฒนา หมู่บ้าน | - อบต.แห่ใต้ |
| ๓ | โครงการส่งเสริม กลุ่มทำปุ๋ยหมัก หมู่ที่ ๒ บ้านแห่ใต้ | - เพื่อลดต้นทุนการผลิต - ลดการใช้ปุ๋ยเคมี | - กลุ่มทำปุ๋ยหมัก หมู่ที่ ๒ บ้านแห่ใต้ | ๒๐,๐๐๐ | ๒๐,๐๐๐ | ๒๐,๐๐๐ | ๒๐,๐๐๐ | ๒๐,๐๐๐ | - ร้อยละของ ประชาชนที่ ใช้ปุ๋ยหมัก | - ลดต้นทุน การผลิต - ประชาชน มีอาชีพเสริม | - แผนพัฒนา หมู่บ้าน | - อบต.แห่ใต้ |

รายละเอียดโครงการพัฒนา
ที่นำมาจากแผนพัฒนาหมู่บ้านและแผนพัฒนาชุมชน
(พ.ศ. ๒๕๖๖ - ๒๕๗๐)
องค์การบริหารส่วนตำบลแห่ใต้ อำเภอกอสุ่มพิสัย จังหวัดมหาสารคาม

- ก. ยุทธศาสตร์จังหวัดที่ ๑. ปรับโครงสร้างการผลิตด้านการเกษตรให้เอื้อต่อการผลิตสินค้าเกษตรและอาหารคุณภาพ
- ข. ยุทธศาสตร์การพัฒนาขององค์กรปกครองส่วนท้องถิ่นในเขตจังหวัด ๓. การพัฒนาโครงสร้างการผลิตและสร้างความมั่นคงทางเศรษฐกิจ
๑. ยุทธศาสตร์ที่ ๑ การพัฒนาด้านเศรษฐกิจ และการแก้ไขปัญหาความยากจน

| ที่ | โครงการ | วัตถุประสงค์ | เป้าหมาย (ผลผลิตของ โครงการ) | งบประมาณ | | | | | ตัวชี้วัด (KPI) | ผลที่คาดว่าจะได้รับ | ที่มาของ โครงการ | หน่วยงาน รับผิดชอบหลัก |
|-----|---|---|---|---------------|---------------|---------------|---------------|---------------|---|---|---------------------|---------------------------|
| | | | | ๒๕๖๖ (บาท) | ๒๕๖๗ (บาท) | ๒๕๖๘ (บาท) | ๒๕๖๙ (บาท) | ๒๕๗๐ (บาท) | | | | |
| ๔ | โครงการส่งเสริมการปลูกผักสวนครัว หมู่ที่ ๒ บ้านแห่ใต้ | - เพื่อให้สุขภาพของผู้ผลิต และผู้บริโภคดีขึ้น โดยไม่ได้รับสารพิษที่ปนเปื้อนมากับผักและลดการใช้สารเคมี | - ผักปลอดสารพิษของเกษตรกรสามารถสร้างรายได้ให้กับเกษตรกร | ๕๐,๐๐๐ | ๕๐,๐๐๐ | ๕๐,๐๐๐ | ๕๐,๐๐๐ | ๕๐,๐๐๐ | - ร้อยละของประชาชนที่ปลูกผักลดการใช้สารเคมี | - ประชาชนรู้จักปลูกพืชผักสวนครัวรั้วกินได้ - ลดการใช้สารเคมี | - แผนพัฒนาหมู่บ้าน | - อบต.แห่ใต้ |
| ๕ | โครงการส่งเสริมการปลูกพืชเกษตรอินทรีย์ตามแนวเกษตรทฤษฎีใหม่ หมู่ที่ ๔ บ้านเหล่าแดง | - เพื่อส่งเสริมเกษตรกรทฤษฎีใหม่ให้แพร่หลายสู่เกษตรกร เพื่อให้มีรายได้ลดต้นทุนการผลิต และมีความยั่งยืน ในการประกอบอาชีพตามแนวทางหลักปรัชญาของเศรษฐกิจพอเพียง | - ทุกครัวเรือนหมู่ที่ ๔ บ้านเหล่าแดง | ๑๐๐,๐๐๐ | ๑๐๐,๐๐๐ | ๑๐๐,๐๐๐ | ๑๐๐,๐๐๐ | ๑๐๐,๐๐๐ | - จำนวนครั้งในการจัดกิจกรรม | - ประชาชนได้เรียนรู้การทำเกษตรทฤษฎีใหม่ และมีรายได้เพิ่มขึ้น | - แผนพัฒนาหมู่บ้าน | - อบต.แห่ใต้ |

รายละเอียดโครงการพัฒนา
ที่นำมาจากแผนพัฒนาหมู่บ้านและแผนพัฒนาชุมชน
(พ.ศ. ๒๕๖๖ - ๒๕๗๐)
องค์การบริหารส่วนตำบลแห่ใต้ อำเภอกอสุ่มพิสัย จังหวัดมหาสารคาม

- ก. ยุทธศาสตร์จังหวัดที่ ๑. ปรับโครงสร้างการผลิตด้านการเกษตรให้เอื้อต่อการผลิตสินค้าเกษตรและอาหารคุณภาพ
- ข. ยุทธศาสตร์การพัฒนาขององค์กรปกครองส่วนท้องถิ่นในเขตจังหวัด ๓. การพัฒนาโครงสร้างการผลิตและสร้างความมั่นคงทางเศรษฐกิจ
๑. ยุทธศาสตร์ที่ ๑ การพัฒนาด้านเศรษฐกิจ และการแก้ไขปัญหาความยากจน

| ที่ | โครงการ | วัตถุประสงค์ | เป้าหมาย (ผลผลิตของ โครงการ) | งบประมาณ | | | | | ตัวชี้วัด (KPI) | ผลที่คาดว่าจะได้รับ | ที่มาของ โครงการ | หน่วยงาน รับผิดชอบหลัก |
|-----|---|--|---|---------------|---------------|---------------|---------------|---------------|-----------------------------|--|---------------------|---------------------------|
| | | | | ๒๕๖๖ (บาท) | ๒๕๖๗ (บาท) | ๒๕๖๘ (บาท) | ๒๕๖๙ (บาท) | ๒๕๗๐ (บาท) | | | | |
| ๖ | โครงการอบรมให้ความรู้ เพื่อแก้ปัญหาหนี้สิน หมู่ที่ ๔ บ้านเหล่าแดง | - เพื่อแก้ปัญหาให้กับประชาชน ได้รู้จักการเก็บและออมเงิน | - ประชาชน หมู่ที่ ๔ บ้านเหล่าแดง | ๑๕,๐๐๐ | ๑๕,๐๐๐ | ๑๕,๐๐๐ | ๑๕,๐๐๐ | ๑๕,๐๐๐ | - จำนวนครั้งในการจัดกิจกรรม | - ประชาชน รู้จักการเก็บและออมเงินมากขึ้น | - แผนพัฒนาหมู่บ้าน | - อบต.แห่ใต้ |
| ๗ | โครงการอบรมพัฒนาอาชีพต่อยอดในการเพาะพันธุ์ปลา หมู่ที่ ๔ บ้านเหล่าแดง | - เพื่อเพิ่มประสิทธิภาพในการพัฒนาอาชีพของประชาชน | - กลุ่มเพาะเลี้ยงพันธุ์ปลา หมู่ที่ ๔ บ้านเหล่าแดง | ๕๐,๐๐๐ | ๕๐,๐๐๐ | ๕๐,๐๐๐ | ๕๐,๐๐๐ | ๕๐,๐๐๐ | - จำนวนครั้งในการจัดกิจกรรม | - ประชาชนมีความรู้ ความเข้าใจและมีฝีมือในอาชีพยิ่งขึ้น | - แผนพัฒนาหมู่บ้าน | - อบต.แห่ใต้ |
| ๘ | โครงการอบรมให้ความรู้เกี่ยวกับสวัสดิการออมเงิน หมู่ที่ ๔ บ้านเหล่าแดง | - เพื่อเพิ่มความรู้ความเข้าใจ เกี่ยวกับการวางแผนการเงินในครัวเรือนและให้มีการจัดตั้งกลุ่มออมเงิน | - ประชาชน หมู่ที่ ๔ บ้านเหล่าแดง | ๑๐,๐๐๐ | ๑๐,๐๐๐ | ๑๐,๐๐๐ | ๑๐,๐๐๐ | ๑๐,๐๐๐ | - จำนวนครั้งในการจัดกิจกรรม | - เพื่อส่งเสริมให้ประชาชน รู้จักการเก็บและออมเงินในครัวเรือนเพิ่มมากขึ้น | - แผนพัฒนาหมู่บ้าน | - อบต.แห่ใต้ |

รายละเอียดโครงการพัฒนา
ที่นำมาจากแผนพัฒนาหมู่บ้านและแผนพัฒนาชุมชน
(พ.ศ. ๒๕๖๖ - ๒๕๗๐)
องค์การบริหารส่วนตำบลแห่ใต้ อำเภอกุสุมาลย์ จังหวัดมหาสารคาม

- ก. ยุทธศาสตร์จังหวัดที่ ๑. ปรับโครงสร้างการผลิตด้านการเกษตรให้เอื้อต่อการผลิตสินค้าเกษตรและอาหารคุณภาพ
- ข. ยุทธศาสตร์การพัฒนาขององค์กรปกครองส่วนท้องถิ่นในเขตจังหวัด ๓. การพัฒนาโครงสร้างการผลิตและสร้างความมั่นคงทางเศรษฐกิจ
๑. ยุทธศาสตร์ที่ ๑ การพัฒนาด้านเศรษฐกิจ และการแก้ไขปัญหาความยากจน

| ที่ | โครงการ | วัตถุประสงค์ | เป้าหมาย (ผลผลิตของ โครงการ) | งบประมาณ | | | | | ตัวชี้วัด (KPI) | ผลที่คาดว่าจะ ได้รับ | ที่มาของ โครงการ | หน่วยงาน รับผิดชอบหลัก |
|-----|---|---|--------------------------------------|---------------|---------------|---------------|---------------|---------------|-------------------------------------|---|------------------------|---------------------------|
| | | | | ๒๕๖๖ (บาท) | ๒๕๖๗ (บาท) | ๒๕๖๘ (บาท) | ๒๕๖๙ (บาท) | ๒๕๗๐ (บาท) | | | | |
| ๙ | โครงการตลาดนัด หมู่บ้าน หมู่ที่ ๕ บ้านคันจ้อง | - เพื่อแก้ปัญหาให้กับ ประชาชนได้รู้จักแนว ทางการสร้างรายได้ ลด การเป็นหนี้ | - ประชาชน หมู่ที่ ๕ บ้านคันจ้อง | ๑๐,๐๐๐ | ๑๐,๐๐๐ | ๑๐,๐๐๐ | ๑๐,๐๐๐ | ๑๐,๐๐๐ | - จำนวน ครั้งในการ จัดกิจกรรม | - ประชาชน มี รายได้เพิ่มมากขึ้น | - แผนพัฒนา หมู่บ้าน | - อบต.แห่ใต้ |
| ๑๐ | โครงการสวัสดิการ เงินออมวันละ ๑ บาท หมู่ที่ ๕ บ้านคันจ้อง | - อบรมให้ความรู้ เกี่ยวกับการวางแผน การเงินในครัวเรือนและ ให้มีการจัดตั้งกลุ่มออม เงินเพื่อส่งเสริมการออม ในระดับครัวเรือน | - ประชาชน หมู่ที่ ๕ บ้านคันจ้อง | ๑๐,๐๐๐ | ๑๐,๐๐๐ | ๑๐,๐๐๐ | ๑๐,๐๐๐ | ๑๐,๐๐๐ | - จำนวน ครั้งในการ จัดกิจกรรม | - ประชาชนรู้จัก การเก็บและออม เงินในครัวเรือน เพิ่มมากขึ้น | - แผนพัฒนา หมู่บ้าน | - อบต.แห่ใต้ |
| ๑๑ | โครงการอบรมให้ ความรู้ เพื่อแก้ปัญหา หนี้สิน หมู่ที่ ๑๖ บ้านสันติสุข | - เพื่อแก้ปัญหาให้กับ ประชาชน ได้รู้จักการ เก็บและออมเงิน | - ประชาชน หมู่ที่ ๑๖ บ้านสันติสุข | ๕๐,๐๐๐ | ๕๐,๐๐๐ | ๕๐,๐๐๐ | ๕๐,๐๐๐ | ๕๐,๐๐๐ | - จำนวน ครั้งในการ จัดกิจกรรม | - ประชาชน รู้จัก การเก็บและออม เงินมากขึ้น | - แผนพัฒนา หมู่บ้าน | - อบต.แห่ใต้ |

รายละเอียดโครงการพัฒนา
 ที่นำมาจากแผนพัฒนาหมู่บ้านและแผนพัฒนาชุมชน
 (พ.ศ. ๒๕๖๖ - ๒๕๗๐)
 องค์การบริหารส่วนตำบลแห่ใต้ อำเภอกุสุมาลย์ จังหวัดมหาสารคาม

- ก. ยุทธศาสตร์จังหวัดที่ ๑. ปรับโครงสร้างการผลิตด้านการเกษตรให้เอื้อต่อการผลิตสินค้าเกษตรและอาหารคุณภาพ
 ข. ยุทธศาสตร์การพัฒนาขององค์กรปกครองส่วนท้องถิ่นในเขตจังหวัด ๓. การพัฒนาโครงสร้างการผลิตและสร้างความมั่นคงทางเศรษฐกิจ
 ๑. ยุทธศาสตร์ที่ ๑ การพัฒนาด้านเศรษฐกิจ และการแก้ไขปัญหาความยากจน

| ที่ | โครงการ | วัตถุประสงค์ | เป้าหมาย (ผลผลิตของ โครงการ) | งบประมาณ | | | | | ตัวชี้วัด (KPI) | ผลที่คาดว่าจะได้รับ | ที่มาของ โครงการ | หน่วยงาน รับผิดชอบหลัก |
|-----|--|--|--|---------------|---------------|---------------|---------------|---------------|-----------------------------|--|---------------------|---------------------------|
| | | | | ๒๕๖๖ (บาท) | ๒๕๖๗ (บาท) | ๒๕๖๘ (บาท) | ๒๕๖๙ (บาท) | ๒๕๗๐ (บาท) | | | | |
| ๑๒ | โครงการส่งเสริมการปลูกพืชเกษตรอินทรีย์ตามแนวเกษตรทฤษฎีใหม่ หมู่ที่ ๑๖ บ้านสันติสุข | - เพื่อส่งเสริมเกษตรกรทฤษฎีใหม่ให้แพร่หลายสู่เกษตรกร เพื่อให้มีรายได้ลดต้นทุนการผลิต และมีความยั่งยืนในการประกอบอาชีพตามแนวทางหลักปรัชญาของเศรษฐกิจพอเพียง | - ทุกครัวเรือน หมู่ที่ ๑๖ บ้านสันติสุข | ๕๐,๐๐๐ | ๕๐,๐๐๐ | ๕๐,๐๐๐ | ๕๐,๐๐๐ | ๕๐,๐๐๐ | - จำนวนครั้งในการจัดกิจกรรม | - ประชาชนได้เรียนรู้การทำเกษตรทฤษฎีใหม่ และมีรายได้เพิ่มขึ้น | - แผนพัฒนาหมู่บ้าน | - อบต.แห่ใต้ |
| ๑๓ | โครงการส่งเสริมอาชีพเยวชน หมู่ที่ ๑๖ บ้านสันติสุข | - เพื่อส่งเสริมให้เยวชนมีอาชีพ มีรายได้ | - เยวชน หมู่ที่ ๑๖ บ้านสันติสุข | ๑๐๐,๐๐๐ | ๑๐๐,๐๐๐ | ๑๐๐,๐๐๐ | ๑๐๐,๐๐๐ | ๑๐๐,๐๐๐ | - จำนวนผู้เข้าร่วมโครงการ | - เยวชนมีอาชีพ มีรายได้เพิ่มขึ้น | - แผนพัฒนาหมู่บ้าน | - อบต.แห่ใต้ |

รายละเอียดโครงการพัฒนา
ที่นำมาจากแผนพัฒนาหมู่บ้านและแผนพัฒนาชุมชน
(พ.ศ. ๒๕๖๖ - ๒๕๗๐)
องค์การบริหารส่วนตำบลแห่ใต้ อำเภอกุสุมาลย์ จังหวัดมหาสารคาม

- ก. ยุทธศาสตร์จังหวัดที่ ๑. ปรับโครงสร้างการผลิตด้านการเกษตรให้เอื้อต่อการผลิตสินค้าเกษตรและอาหารคุณภาพ
- ข. ยุทธศาสตร์การพัฒนาขององค์กรปกครองส่วนท้องถิ่นในเขตจังหวัด ๓. การพัฒนาโครงสร้างการผลิตและสร้างความมั่นคงทางเศรษฐกิจ
๑. ยุทธศาสตร์ที่ ๑ การพัฒนาด้านเศรษฐกิจ และการแก้ไขปัญหาความยากจน

| ที่ | โครงการ | วัตถุประสงค์ | เป้าหมาย (ผลผลิตของโครงการ) | งบประมาณ | | | | | ตัวชี้วัด (KPI) | ผลที่คาดว่าจะได้รับ | ที่มาของโครงการ | หน่วยงาน รับผิดชอบหลัก |
|-----|--|---|-----------------------------------|---------------|---------------|---------------|---------------|---------------|-----------------------------|---|--------------------|---------------------------|
| | | | | ๒๕๖๖ (บาท) | ๒๕๖๗ (บาท) | ๒๕๖๘ (บาท) | ๒๕๖๙ (บาท) | ๒๕๗๐ (บาท) | | | | |
| ๑๔ | โครงการตลาดนัดหมู่บ้าน หมู่ที่ ๑๖ บ้านสันติสุข | - เพื่อแก้ปัญหาให้กับประชาชนได้รู้จักแนวทางการสร้างรายได้ลดการเป็นหนี้ | - ประชาชน หมู่ที่ ๑๖ บ้านสันติสุข | ๑๐,๐๐๐ | ๑๐,๐๐๐ | ๑๐,๐๐๐ | ๑๐,๐๐๐ | ๑๐,๐๐๐ | - จำนวนครั้งในการจัดกิจกรรม | - ประชาชนมีรายได้เพิ่มมากขึ้น | - แผนพัฒนาหมู่บ้าน | - อบต.แห่ใต้ |
| ๑๕ | โครงการสวัสดิการเงินออมวันละ ๑ บาท หมู่ที่ ๑๖ บ้านสันติสุข | - อบรมให้ความรู้เกี่ยวกับการวางแผนการเงินในครัวเรือนและให้มีการจัดตั้งกลุ่มออมเงินเพื่อส่งเสริมการออมในระดับครัวเรือน | - ประชาชน หมู่ที่ ๑๖ บ้านสันติสุข | ๑๐,๐๐๐ | ๑๐,๐๐๐ | ๑๐,๐๐๐ | ๑๐,๐๐๐ | ๑๐,๐๐๐ | - จำนวนครั้งในการจัดกิจกรรม | - ประชาชนรู้จักการเก็บและออมเงินในครัวเรือนเพิ่มมากขึ้น | - แผนพัฒนาหมู่บ้าน | - อบต.แห่ใต้ |

รายละเอียดโครงการพัฒนา
ที่นำมาจากแผนพัฒนาหมู่บ้านและแผนพัฒนาชุมชน
(พ.ศ. ๒๕๖๖ - ๒๕๗๐)
องค์การบริหารส่วนตำบลแห่ใต้ อำเภอกอสุ่มพิสัย จังหวัดมหาสารคาม

- ก. ยุทธศาสตร์จังหวัดที่ ๑. ปรับโครงสร้างการผลิตด้านการเกษตรให้เอื้อต่อการผลิตสินค้าเกษตรและอาหารคุณภาพ
- ข. ยุทธศาสตร์การพัฒนาขององค์กรปกครองส่วนท้องถิ่นในเขตจังหวัด ๓. การพัฒนาโครงสร้างการผลิตและสร้างความมั่นคงทางเศรษฐกิจ
๑. ยุทธศาสตร์ที่ ๑ การพัฒนาด้านเศรษฐกิจ และการแก้ไขปัญหาความยากจน

| ที่ | โครงการ | วัตถุประสงค์ | เป้าหมาย (ผลผลิตของ โครงการ) | งบประมาณ | | | | | ตัวชี้วัด (KPI) | ผลที่คาดว่าจะได้รับ | ที่มาของ โครงการ | หน่วยงาน รับผิดชอบหลัก |
|-----|--|--|---|---------------|---------------|---------------|---------------|---------------|-----------------------------|--|---------------------|---------------------------|
| | | | | ๒๕๖๖ (บาท) | ๒๕๖๗ (บาท) | ๒๕๖๘ (บาท) | ๒๕๖๙ (บาท) | ๒๕๗๐ (บาท) | | | | |
| ๑๖ | โครงการส่งเสริมการปลูกพืชเกษตรอินทรีย์ตามแนวเกษตรทฤษฎีใหม่ หมู่ที่ ๑๗ บ้านดอนสว่างโพธิ์ไทร | - เพื่อส่งเสริมเกษตรกรทฤษฎีใหม่ให้แพร่หลายสู่เกษตรกร เพื่อให้มีรายได้ลดต้นทุนการผลิต และมีความยั่งยืนในการประกอบอาชีพตามแนวทางหลักปรัชญาของเศรษฐกิจพอเพียง | - ทุกครัวเรือนหมู่ที่ ๑๗ บ้านดอนสว่างโพธิ์ไทร | ๑๕๐,๐๐๐ | ๑๕๐,๐๐๐ | ๑๕๐,๐๐๐ | ๑๕๐,๐๐๐ | ๑๕๐,๐๐๐ | - จำนวนครั้งในการจัดกิจกรรม | - ประชาชนได้เรียนรู้การทำเกษตรทฤษฎีใหม่ และมีรายได้เพิ่มขึ้น | - แผนพัฒนาหมู่บ้าน | - อบต.แห่ใต้ |
| รวม | ๑๖ โครงการ | - | - | ๘๔๕,๐๐๐ | ๘๔๕,๐๐๐ | ๘๔๕,๐๐๐ | ๘๔๕,๐๐๐ | ๘๔๕,๐๐๐ | - | - | - | |

รายละเอียดโครงการพัฒนา
ที่นำมาจากแผนพัฒนาหมู่บ้านและแผนพัฒนาชุมชน
(พ.ศ. ๒๕๖๖ - ๒๕๗๐)
องค์การบริหารส่วนตำบลแห่ใต้ อำเภอกอสุมพิสัย จังหวัดมหาสารคาม

- ก. ยุทธศาสตร์จังหวัดที่ ๓. ส่งเสริมและพัฒนาการจัดการศึกษาเพื่อยกระดับสู่การเป็นศูนย์กลางบริการทางการศึกษาและวัฒนธรรมของภาคตะวันออกเฉียงเหนือ
- ข. ยุทธศาสตร์การพัฒนาขององค์กรปกครองส่วนท้องถิ่นในเขตจังหวัดที่ ๑. การจัดการศึกษาและสร้างสังคมแห่งการเรียนรู้ในท้องถิ่น
๒. ยุทธศาสตร์ที่ ๒ การพัฒนาด้านการศึกษา สังคม ศาสนา วัฒนธรรม ภูมิปัญญาท้องถิ่น และการกีฬา

| ที่ | โครงการ | วัตถุประสงค์ | เป้าหมาย (ผลผลิตของโครงการ) | งบประมาณ | | | | | ตัวชี้วัด (KPI) | ผลที่คาดว่าจะได้รับ | ที่มาของโครงการ | หน่วยงาน รับผิดชอบหลัก |
|-----|---|---|--------------------------------|---------------|---------------|---------------|---------------|---------------|---------------------------------|---|--------------------|---------------------------|
| | | | | ๒๕๖๖ (บาท) | ๒๕๖๗ (บาท) | ๒๕๖๘ (บาท) | ๒๕๖๙ (บาท) | ๒๕๗๐ (บาท) | | | | |
| ๑ | โครงการชุมชนคุณธรรม หมู่ที่ ๒ บ้านแห่ใต้ | - เพื่อส่งเสริมคุณธรรมอันดีงามให้กับชุมชน | - ประชาชน หมู่ที่ ๒ บ้านแห่ใต้ | ๑๐,๐๐๐ | ๑๐,๐๐๐ | ๑๐,๐๐๐ | ๑๐,๐๐๐ | ๑๐,๐๐๐ | - จำนวนผู้เข้าร่วมโครงการ | - ประชาชนมีคุณธรรมที่ดีงาม | - แผนพัฒนาหมู่บ้าน | - อบต.แห่ใต้ |
| ๒ | โครงการชุมชนจัดงานบุญปลอดเหล้า หมู่ที่ ๒ บ้านแห่ใต้ | - เพื่อส่งเสริมให้ประชาชนงด, ปลอดเหล้า ในงานบุญ | - ประชาชน หมู่ที่ ๒ บ้านแห่ใต้ | ๑๐,๐๐๐ | ๑๐,๐๐๐ | ๑๐,๐๐๐ | ๑๐,๐๐๐ | ๑๐,๐๐๐ | - จำนวนผู้เข้าร่วมโครงการ | - ประชาชน งด, ปลอดเหล้า ในงานบุญ | - แผนพัฒนาหมู่บ้าน | - อบต.แห่ใต้ |
| ๓ | โครงการอนุรักษ์วัฒนธรรมประเพณี หมู่ที่ ๒ บ้านแห่ใต้ | - เพื่อสืบสานวัฒนธรรมประเพณีอันดีงาม และให้อยู่คู่สังคมอย่างยั่งยืน | - ประชาชน หมู่ที่ ๒ บ้านแห่ใต้ | ๓๐,๐๐๐ | ๓๐,๐๐๐ | ๓๐,๐๐๐ | ๓๐,๐๐๐ | ๓๐,๐๐๐ | - จำนวนผู้เข้าร่วมโครงการ | - ประเพณีอันดีงามได้รับการอนุรักษ์ และสืบทอด | - แผนพัฒนาหมู่บ้าน | - อบต.แห่ใต้ |
| ๔ | โครงการเยาวชนคนรุ่นใหม่ หมู่ที่ ๕ บ้านคันทอง | - เพื่อจัดค่ายเยาวชนให้มีกิจกรรมร่วมกัน | - เยาวชน หมู่ที่ ๕ บ้านคันทอง | ๑๕,๐๐๐ | ๑๕,๐๐๐ | ๑๕,๐๐๐ | ๑๕,๐๐๐ | ๑๕,๐๐๐ | - จำนวนเยาวชนที่เข้าร่วมโครงการ | - เยาวชนได้มีกิจกรรมร่วมกัน และห่างไกลจากยาเสพติด | - แผนพัฒนาหมู่บ้าน | - อบต.แห่ใต้ |

รายละเอียดโครงการพัฒนา
ที่นำมาจากแผนพัฒนาหมู่บ้านและแผนพัฒนาชุมชน
(พ.ศ. ๒๕๖๖ - ๒๕๗๐)
องค์การบริหารส่วนตำบลแห่ใต้ อำเภอกอสุ่มพิสัย จังหวัดมหาสารคาม

- ก. ยุทธศาสตร์จังหวัดที่ ๓. ส่งเสริมและพัฒนาการจัดการศึกษาเพื่อยกระดับสู่การเป็นศูนย์กลางบริการทางการศึกษาและวัฒนธรรมของภาคตะวันออกเฉียงเหนือ
- ข. ยุทธศาสตร์การพัฒนาขององค์กรปกครองส่วนท้องถิ่นในเขตจังหวัดที่ ๑. การจัดการศึกษาและสร้างสังคมแห่งการเรียนรู้ในท้องถิ่น
๒. ยุทธศาสตร์ที่ ๒ การพัฒนาด้านการศึกษา สังคม ศาสนา วัฒนธรรม ภูมิปัญญาท้องถิ่น และการกีฬา

| ที่ | โครงการ | วัตถุประสงค์ | เป้าหมาย (ผลผลิตของ โครงการ) | งบประมาณ | | | | | ตัวชี้วัด (KPI) | ผลที่คาดว่าจะ ได้รับ | ที่มาของ โครงการ | หน่วยงาน รับผิดชอบหลัก |
|-----|---|---|------------------------------------|---------------|---------------|---------------|---------------|---------------|---------------------------|--|---------------------|---------------------------|
| | | | | ๒๕๖๖ (บาท) | ๒๕๖๗ (บาท) | ๒๕๖๘ (บาท) | ๒๕๖๙ (บาท) | ๒๕๗๐ (บาท) | | | | |
| ๕ | โครงการอบรมให้ความรู้ด้านการบริหารจัดการเป็นหมู่บ้านศีลห้า หมู่ที่ ๕ บ้านคันทอง | - เพื่อส่งเสริมให้ประชาชนในหมู่บ้านมีความรู้ความสามารถในการบริหารจัดการหมู่บ้าน อย่างมีประสิทธิภาพและเกิดเครือข่ายร่วม | - ประชาชน หมู่ที่ ๕ บ้านคันทอง | ๑๐,๐๐๐ | ๑๐,๐๐๐ | ๑๐,๐๐๐ | ๑๐,๐๐๐ | ๑๐,๐๐๐ | - จำนวนผู้เข้าร่วมโครงการ | - ประชาชนในหมู่บ้านมีความรู้ความสามารถในการบริหารจัดการหมู่บ้านได้ดียิ่งขึ้น | - แผนพัฒนาหมู่บ้าน | - อบต.แห่ใต้ |
| ๖ | โครงการชุมชนคุณธรรม หมู่ที่ ๕ บ้านคันทอง | - อบรมให้ความรู้ด้านคุณธรรม ศีลธรรม | - ประชาชน หมู่ที่ ๕ บ้านคันทอง | ๑๐๐,๐๐๐ | ๑๐๐,๐๐๐ | ๑๐๐,๐๐๐ | ๑๐๐,๐๐๐ | ๑๐๐,๐๐๐ | - จำนวนผู้เข้าร่วมโครงการ | - ประชาชนมีความรู้ด้านคุณธรรม ศีลธรรม | - แผนพัฒนาหมู่บ้าน | - อบต.แห่ใต้ |
| ๗ | โครงการส่งเสริมกิจกรรมนันทนาการและกีฬา หมู่ที่ ๕ บ้านคันทอง | - เพื่อส่งเสริมสนับสนุนประชาชนทั่วไปหันมาเล่นกีฬาและออกกำลังกาย - การแข่งขันฟุตบอล เปตอง - กิจกรรมออกกำลังกาย เต้นแอโรบิค โยคะ | - ประชาชน หมู่ที่ ๕ บ้านคันทอง | ๑๐๐,๐๐๐ | ๑๐๐,๐๐๐ | ๑๐๐,๐๐๐ | ๑๐๐,๐๐๐ | ๑๐๐,๐๐๐ | - จำนวนผู้เข้าร่วมโครงการ | - ประชาชนทั่วไปหันมาเล่นกีฬาและออกกำลังกายเพิ่มขึ้น | - แผนพัฒนาหมู่บ้าน | - อบต.แห่ใต้ |

รายละเอียดโครงการพัฒนา
ที่นำมาจากแผนพัฒนาหมู่บ้านและแผนพัฒนาชุมชน
(พ.ศ. ๒๕๖๖ - ๒๕๗๐)
องค์การบริหารส่วนตำบลแห่ใต้ อำเภอกอสุ่มพิสัย จังหวัดมหาสารคาม

- ก. ยุทธศาสตร์จังหวัดที่ ๓. ส่งเสริมและพัฒนาการจัดการศึกษาเพื่อยกระดับสู่การเป็นศูนย์กลางบริการทางการศึกษาและวัฒนธรรมของภาคตะวันออกเฉียงเหนือ
- ข. ยุทธศาสตร์การพัฒนาขององค์กรปกครองส่วนท้องถิ่นในเขตจังหวัดที่ ๑. การจัดการศึกษาและสร้างสังคมแห่งการเรียนรู้ในท้องถิ่น
๒. ยุทธศาสตร์ที่ ๒ การพัฒนาด้านการศึกษา สังคม ศาสนา วัฒนธรรม ภูมิปัญญาท้องถิ่น และการกีฬา

| ที่ | โครงการ | วัตถุประสงค์ | เป้าหมาย (ผลผลิตของ โครงการ) | งบประมาณ | | | | | ตัวชี้วัด (KPI) | ผลที่คาดว่าจะได้รับ | ที่มาของ โครงการ | หน่วยงาน รับผิดชอบหลัก |
|-----|---|--|--------------------------------------|---------------|---------------|---------------|---------------|---------------|---|---|------------------------|---------------------------|
| | | | | ๒๕๖๖ (บาท) | ๒๕๖๗ (บาท) | ๒๕๖๘ (บาท) | ๒๕๖๙ (บาท) | ๒๕๗๐ (บาท) | | | | |
| ๘ | โครงการอาสาสมัคร เยาวชนคุณธรรม หมู่ที่ ๕ บ้านคันจ้อง | - เพื่อเตรียมความพร้อม เยาวชนในการเป็นนัก บริหารหมู่บ้าน โดยการ อบรมเกี่ยวกับการบริหาร จัดการ นักวิเคราะห์ | - ประชาชน หมู่ที่ ๕ บ้านคันจ้อง | ๑๐๐,๐๐๐ | ๑๐๐,๐๐๐ | ๑๐๐,๐๐๐ | ๑๐๐,๐๐๐ | ๑๐๐,๐๐๐ | - จำนวน ผู้เข้าร่วม โครงการ | - เยาวชนมี ความรู้และมี ภาวะผู้นำที่ดี | - แผนพัฒนา หมู่บ้าน | - อบต.แห่ใต้ |
| ๙ | โครงการเยาวชน คนรุ่นใหม่ หมู่ที่ ๑๖ บ้านสันติสุข | - เพื่อจัดค่ายเยาวชนให้มี กิจกรรมร่วมกัน | - เยาวชน หมู่ที่ ๑๖ บ้านสันติสุข | ๑๕,๐๐๐ | ๑๕,๐๐๐ | ๑๕,๐๐๐ | ๑๕,๐๐๐ | ๑๕,๐๐๐ | - จำนวน เยาวชนที่ เข้าร่วม โครงการ | - เยาวชนได้มี กิจกรรมร่วมกัน และห่างไกล จากยาเสพติด | - แผนพัฒนา หมู่บ้าน | - อบต.แห่ใต้ |
| ๑๐ | โครงการส่งเสริม กิจกรรมนันทนาการ และกีฬา หมู่ที่ ๑๖ บ้านสันติสุข | - เพื่อส่งเสริมสนับสนุน ประชาชนทั่วไปหันมาเล่น กีฬาและออกกำลังกาย - การแข่งขันฟุตบอล เปิดทอง - กิจกรรมออกกำลังกาย เต้นแอโรบิค โยคะ | - ประชาชน หมู่ที่ ๑๖ บ้านสันติสุข | ๑๐๐,๐๐๐ | ๑๐๐,๐๐๐ | ๑๐๐,๐๐๐ | ๑๐๐,๐๐๐ | ๑๐๐,๐๐๐ | - จำนวน ผู้เข้าร่วม โครงการ | - ประชาชน ทั่วไป หันมา เล่นกีฬา และ ออกกำลังกาย เพิ่มขึ้น | - แผนพัฒนา หมู่บ้าน | - อบต.แห่ใต้ |

รายละเอียดโครงการพัฒนา
ที่นำมาจากแผนพัฒนาหมู่บ้านและแผนพัฒนาชุมชน
(พ.ศ. ๒๕๖๖ - ๒๕๗๐)
องค์การบริหารส่วนตำบลแห่ใต้ อำเภอโกสุมพิสัย จังหวัดมหาสารคาม

- ก. ยุทธศาสตร์จังหวัดที่ ๓. ส่งเสริมและพัฒนาการจัดการศึกษาเพื่อยกระดับสู่การเป็นศูนย์กลางบริการทางการศึกษาและวัฒนธรรมของภาคตะวันออกเฉียงเหนือ
- ข. ยุทธศาสตร์การพัฒนาขององค์กรปกครองส่วนท้องถิ่นในเขตจังหวัดที่ ๑. การจัดการศึกษาและสร้างสังคมแห่งการเรียนรู้ในท้องถิ่น
๒. ยุทธศาสตร์ที่ ๒ การพัฒนาด้านการศึกษา สังคม ศาสนา วัฒนธรรม ภูมิปัญญาท้องถิ่น และการกีฬา

| ที่ | โครงการ | วัตถุประสงค์ | เป้าหมาย (ผลผลิตของ โครงการ) | งบประมาณ | | | | | ตัวชี้วัด (KPI) | ผลที่คาดว่าจะได้รับ | ที่มาของ โครงการ | หน่วยงาน รับผิดชอบหลัก |
|-----|--|---|---|---------------|---------------|---------------|---------------|---------------|---|--|------------------------|---------------------------|
| | | | | ๒๕๖๖ (บาท) | ๒๕๖๗ (บาท) | ๒๕๖๘ (บาท) | ๒๕๖๙ (บาท) | ๒๕๗๐ (บาท) | | | | |
| ๑๑ | โครงการอาสาสมัคร เก้าแก่น้อยหมู่บ้าน หมู่ที่ ๑๖ บ้านสันติสุข | - เพื่อเตรียมความพร้อม เยาวชนในการเป็นนัก บริหารหมู่บ้าน โดยการ อบรมเกี่ยวกับการทำ บัญชี การบริหารจัดการ นักวิเคราะห์ มัคคุเทศก์ | - เยาวชน หมู่ที่ ๑๖ บ้านสันติสุข | ๑๐๐,๐๐๐ | ๑๐๐,๐๐๐ | ๑๐๐,๐๐๐ | ๑๐๐,๐๐๐ | ๑๐๐,๐๐๐ | - จำนวน ผู้เข้าร่วม โครงการ | - เยาวชนมี ความรู้และมี ภาวะผู้นำที่ดี | - แผนพัฒนา หมู่บ้าน | - อบต.แห่ใต้ |
| ๑๒ | โครงการเยาวชน คนรุ่นใหม่ หมู่ที่ ๑๗ บ้านดอนสว่างโพธิ์ ไทร | - เพื่อจัดค่ายเยาวชนให้ มีกิจกรรมร่วมกัน | - เยาวชน หมู่ที่ ๑๗ บ้านดอนสว่างโพธิ์ ไทร | ๑๕๐,๐๐๐ | ๑๕๐,๐๐๐ | ๑๕๐,๐๐๐ | ๑๕๐,๐๐๐ | ๑๕๐,๐๐๐ | - จำนวน เยาวชนที่ เข้าร่วม โครงการ | - เยาวชนได้มี กิจกรรมร่วมกัน และห่างไกล จากยาเสพติด | - แผนพัฒนา หมู่บ้าน | - อบต.แห่ใต้ |
| รวม | ๑๒ โครงการ | - | - | ๗๕๐,๐๐๐ | ๗๕๐,๐๐๐ | ๗๕๐,๐๐๐ | ๗๕๐,๐๐๐ | ๗๕๐,๐๐๐ | - | - | - | |

รายละเอียดโครงการพัฒนา
 ที่นำมาจากแผนพัฒนาหมู่บ้านและแผนพัฒนาชุมชน
 (พ.ศ. ๒๕๖๖ - ๒๕๗๐)
 องค์การบริหารส่วนตำบลแห่ใต้ อำเภอโกสุมพิสัย จังหวัดมหาสารคาม

- ก. ยุทธศาสตร์จังหวัดที่ ๔. พัฒนาคุณภาพชีวิตของประชาชน สู้สังคมผู้สูงอายุ เศรษฐกิจฐานราก เติบโตอย่างยั่งยืน
 ข. ยุทธศาสตร์การพัฒนาขององค์กรปกครองส่วนท้องถิ่นในเขตจังหวัดที่ ๒. การสร้างความเข้มแข็งของสังคมและชุมชนในท้องถิ่น
 ๓. ยุทธศาสตร์ที่ ๓ การพัฒนาด้านการจัดระเบียบ ชุมชน สังคม และการรักษาความสงบเรียบร้อย

| ที่ | โครงการ | วัตถุประสงค์ | เป้าหมาย (ผลผลิตของโครงการ) | งบประมาณ | | | | | ตัวชี้วัด (KPI) | ผลที่คาดว่าจะได้รับ | ที่มาของโครงการ | หน่วยงานรับผิดชอบหลัก |
|-----|--|---|--|---------------|---------------|---------------|---------------|---------------|--------------------------------------|--|------------------------|-----------------------|
| | | | | ๒๕๖๖ (บาท) | ๒๕๖๗ (บาท) | ๒๕๖๘ (บาท) | ๒๕๖๙ (บาท) | ๒๕๗๐ (บาท) | | | | |
| ๔ | โครงการอบรมผู้นำ เดือนภัย หมู่ที่ ๕ บ้านคันทอง | - เพื่อสร้างความรู้ความ เข้าใจเกี่ยวกับภัยต่างๆ - การจัดทำแผนป้องกัน ภัยประเภทต่างๆ - จัดระบบติดตามฯ | - ผู้นำทุกครัวเรือน หมู่ที่ ๕ บ้านคันทอง | ๖๕,๐๐๐ | ๖๕,๐๐๐ | ๖๕,๐๐๐ | ๖๕,๐๐๐ | ๖๕,๐๐๐ | - จำนวนผู้ที่ เข้าร่วม โครงการ | - ประชาชนมี ความรู้ความ เข้าใจและมีการ ป้องกันเกี่ยวกับ ภัยต่างๆ | - แผนพัฒนา หมู่บ้าน | - อบต.แห่ใต้ |
| ๕ | โครงการสร้าง ภูมิคุ้มกันและ ป้องกันปัญหา เสพติด หมู่ที่ ๕ บ้านคันทอง | - อบรมเชิงปฏิบัติการ สร้างกระบวนการเรียนรู้ ในการจัดทำแผนปฏิบัติ การและจัดทำ กฎระเบียบของหมู่บ้าน และให้ความรู้ด้านยา เสพติดแก่เยาวชน | - ผู้นำชุมชน, เยาวชน หมู่ที่ ๕ บ้านเหล่าแดง | ๑๕๐,๐๐๐ | ๑๕๐,๐๐๐ | ๑๕๐,๐๐๐ | ๑๕๐,๐๐๐ | ๑๕๐,๐๐๐ | - จำนวนผู้ที่ เข้าร่วม โครงการ | - ประชาชนและ เยาวชนห่างไกล จากยาเสพติด | - แผนพัฒนา หมู่บ้าน | - อบต.แห่ใต้ |

รายละเอียดโครงการพัฒนา
ที่นำมาจากแผนพัฒนาหมู่บ้านและแผนพัฒนาชุมชน
(พ.ศ. ๒๕๖๖ - ๒๕๗๐)
องค์การบริหารส่วนตำบลแห่ใต้ อำเภอกอสุ่มพิสัย จังหวัดมหาสารคาม

- ก. ยุทธศาสตร์จังหวัดที่ ๔. พัฒนาคุณภาพชีวิตของประชาชน สู้สังคมผู้สูงอายุ เศรษฐกิจฐานราก เอื้ออาทรและสมานฉันท์
- ข. ยุทธศาสตร์การพัฒนาขององค์กรปกครองส่วนท้องถิ่นในเขตจังหวัดที่ ๒. การสร้างความเข้มแข็งของสังคมและชุมชนในท้องถิ่น
๓. ยุทธศาสตร์ที่ ๓ การพัฒนาด้านการจัดระเบียบ ชุมชน สังคม และการรักษาความสงบเรียบร้อย

| ที่ | โครงการ | วัตถุประสงค์ | เป้าหมาย (ผลผลิตของ โครงการ) | งบประมาณ | | | | | ตัวชี้วัด (KPI) | ผลที่คาดว่าจะได้รับ | ที่มาของ โครงการ | หน่วยงาน รับผิดชอบหลัก |
|-----|---|--|------------------------------------|---------------|---------------|---------------|---------------|---------------|------------------------------|--------------------------------------|---------------------|---------------------------|
| | | | | ๒๕๖๖ (บาท) | ๒๕๖๗ (บาท) | ๒๕๖๘ (บาท) | ๒๕๖๙ (บาท) | ๒๕๗๐ (บาท) | | | | |
| ๖ | โครงการอบรม เยาวชนต้นแบบ หมู่ที่ ๕ บ้านคันทอง | - อบรมเพื่อให้มีเยาวชนมีความรู้ความเข้าใจในบทบาทของการเป็นพลเมืองที่ดีของสังคม และ การทำหน้าที่เป็นอาสาสมัครเฝ้าระวังเกี่ยวกับการแก้ปัญหายาเสพติด | - เยาวชน หมู่ที่ ๕ บ้านคันทอง | ๑๐๐,๐๐๐ | ๑๐๐,๐๐๐ | ๑๐๐,๐๐๐ | ๑๐๐,๐๐๐ | ๑๐๐,๐๐๐ | - จำนวนผู้ที่เข้าร่วมโครงการ | - เยาวชนที่เป็นแบบอย่างที่ดีของชุมชน | - แผนพัฒนาหมู่บ้าน | - อบต.แห่ใต้ |
| ๗ | โครงการอบรม คณะกรรมการหมู่บ้าน หมู่ที่ ๕ บ้านคันทอง | - อบรมเพื่อให้ความรู้เกี่ยวกับผลกระทบของยาเสพติด - การจัดให้มีระบบเวรยามที่มีประสิทธิภาพ - สนับสนุนอุปกรณ์เครื่องมือ | - เยาวชน หมู่ที่ ๕ บ้านคันทอง | ๕๐,๐๐๐ | ๕๐,๐๐๐ | ๕๐,๐๐๐ | ๕๐,๐๐๐ | ๕๐,๐๐๐ | - จำนวนผู้ที่เข้าร่วมโครงการ | - ประชาชนและเยาวชนห่างไกลจากยาเสพติด | - แผนพัฒนาหมู่บ้าน | - อบต.แห่ใต้ |

รายละเอียดโครงการพัฒนา
ที่นำมาจากแผนพัฒนาหมู่บ้านและแผนพัฒนาชุมชน
(พ.ศ. ๒๕๖๖ - ๒๕๗๐)
องค์การบริหารส่วนตำบลแห่ใต้ อำเภอกอสุ่มพิสัย จังหวัดมหาสารคาม

- ก. ยุทธศาสตร์จังหวัดที่ ๔. พัฒนาคุณภาพชีวิตของประชาชน สู้สังคมผู้สูงอายุ เศรษฐกิจฐานราก เอื้ออาทรและสมานฉันท์
- ข. ยุทธศาสตร์การพัฒนาขององค์การบริหารส่วนท้องถิ่นในเขตจังหวัดที่ ๒. การสร้างความเข้มแข็งของสังคมและชุมชนในท้องถิ่น
๓. ยุทธศาสตร์ที่ ๓ การพัฒนาด้านการจัดระเบียบ ชุมชน สังคม และการรักษาความสงบเรียบร้อย

| ที่ | โครงการ | วัตถุประสงค์ | เป้าหมาย (ผลผลิตของ โครงการ) | งบประมาณ | | | | | ตัวชี้วัด (KPI) | ผลที่คาดว่าจะได้รับ | ที่มาของ โครงการ | หน่วยงาน รับผิดชอบหลัก |
|-----|---|---|--------------------------------------|---------------|---------------|---------------|---------------|---------------|--------------------------------------|--|------------------------|---------------------------|
| | | | | ๒๕๖๖ (บาท) | ๒๕๖๗ (บาท) | ๒๕๖๘ (บาท) | ๒๕๖๙ (บาท) | ๒๕๗๐ (บาท) | | | | |
| ๘ | โครงการสร้าง ภูมิคุ้มกันและป้องกัน ปัญหายาเสพติด หมู่ที่ ๑๖ บ้านสันติสุข | - อบรมเชิงปฏิบัติการ สร้างกระบวนการเรียนรู้ ในการจัดทำแผนปฏิบัติ การและจัดทำ กฎระเบียบของหมู่บ้าน และให้ความรู้ด้านยา เสพติดแก่เยาวชน | - ประชาชน หมู่ที่ ๑๖ บ้านสันติสุข | ๑๕๐,๐๐๐ | ๑๕๐,๐๐๐ | ๑๕๐,๐๐๐ | ๑๕๐,๐๐๐ | ๑๕๐,๐๐๐ | - จำนวนผู้ที่ เข้าร่วม โครงการ | - ประชาชนและ เยาวชนทั้งไกล จากยาเสพติด | - แผนพัฒนา หมู่บ้าน | - อบต.แห่ใต้ |
| ๙ | โครงการอบรมแกนนำ เยาวชนต้นแบบ หมู่ที่ ๑๖ บ้านสันติสุข | - อบรมเพื่อให้มีเยาวชน มีความรู้ความเข้าใจใน บทบาทของการเป็น พลเมืองที่ดีของสังคม และการทำหน้าที่เป็น อาสาสมัครเฝ้าระวัง เกี่ยวกับการแก้ปัญหา ยาเสพติด | - เยาวชน หมู่ที่ ๑๖ บ้านสันติสุข | ๑๐๐,๐๐๐ | ๑๐๐,๐๐๐ | ๑๐๐,๐๐๐ | ๑๐๐,๐๐๐ | ๑๐๐,๐๐๐ | - จำนวนผู้ที่ เข้าร่วม โครงการ | - เยาวชนที่เป็น แบบอย่างที่ดี ของชุมชน | - แผนพัฒนา หมู่บ้าน | - อบต.แห่ใต้ |

รายละเอียดโครงการพัฒนา
ที่นำมาจากแผนพัฒนาหมู่บ้านและแผนพัฒนาชุมชน
(พ.ศ. ๒๕๖๖ - ๒๕๗๐)
องค์การบริหารส่วนตำบลแห่ใต้ อำเภอโกสุมพิสัย จังหวัดมหาสารคาม

- ก. ยุทธศาสตร์จังหวัดที่ ๔. พัฒนาคุณภาพชีวิตของประชาชน สู้สังคมผู้สูงอายุ เศรษฐกิจฐานราก เสริมสร้างอาชีพและสมานฉันท์
- ข. ยุทธศาสตร์การพัฒนาขององค์การบริหารส่วนตำบลในเขตจังหวัดที่ ๒. การสร้างความเข้มแข็งของสังคมและชุมชนในท้องถิ่น
๓. ยุทธศาสตร์ที่ ๓ การพัฒนาด้านการจัดระเบียบ ชุมชน สังคม และการรักษาความสงบเรียบร้อย

| ที่ | โครงการ | วัตถุประสงค์ | เป้าหมาย (ผลผลิตของ โครงการ) | งบประมาณ | | | | | ตัวชี้วัด (KPI) | ผลที่คาดว่าจะได้รับ | ที่มาของ โครงการ | หน่วยงาน รับผิดชอบหลัก |
|-----|---|--|--|---------------|---------------|---------------|---------------|---------------|--------------------------------------|---|------------------------|---------------------------|
| | | | | ๒๕๖๖ (บาท) | ๒๕๖๗ (บาท) | ๒๕๖๘ (บาท) | ๒๕๖๙ (บาท) | ๒๕๗๐ (บาท) | | | | |
| ๑๐ | โครงการอบรมผู้นำ เดือนกัญ หมู่ที่ ๑๖ บ้านสันติสุข | - เพื่อสร้างความรู้ความเข้าใจ เกี่ยวกับกัญต่างๆ - การจัดทำแผนป้องกันกัญ ประเภทต่างๆ - จัดระบบติดตามฯ | - ผู้นำทุก ครัวเรือน หมู่ที่ ๑๖ บ้านสันติสุข | ๖๕,๐๐๐ | ๖๕,๐๐๐ | ๖๕,๐๐๐ | ๖๕,๐๐๐ | ๖๕,๐๐๐ | - จำนวนผู้ที่ เข้าร่วม โครงการ | - ประชาชนมี ความรู้ความ เข้าใจและมีการ ป้องกันเกี่ยวกับ กัญต่างๆ | - แผนพัฒนา หมู่บ้าน | - อบต.แห่ใต้ |
| ๑๑ | โครงการวางแผน ป้องกันกัญพิษภัยของ หมู่บ้าน หมู่ที่ ๑๖ บ้านสันติสุข | - ให้ความรู้เกี่ยวกับภัย ธรรมชาติ - การจัดทำแผนป้องกันกัญฯ ของหมู่บ้าน - การจัดระบบเตือนภัยของ หมู่บ้าน | - ทุกครัวเรือน หมู่ที่ ๑๖ บ้าน สันติสุข | ๑๐๐,๐๐๐ | ๑๐๐,๐๐๐ | ๑๐๐,๐๐๐ | ๑๐๐,๐๐๐ | ๑๐๐,๐๐๐ | - จำนวนผู้ที่ เข้าร่วม โครงการ | - ประชาชนมี ความรู้ความ เข้าใจและมีการ ป้องกันภัย ธรรมชาติของ หมู่บ้าน | - แผนพัฒนา หมู่บ้าน | - อบต.แห่ใต้ |
| ๑๒ | โครงการอบรม คณะกรรมการ หมู่บ้าน หมู่ที่ ๑๖ บ้านสันติสุข | - อบรมเพื่อให้ความรู้เกี่ยวกับ ผลกระทบของยาเสพติด - การจัดให้มีระบบเวรยามที่มี ประสิทธิภาพ - สนับสนุนอุปกรณ์เครื่องมือ | - เยาวชน หมู่ที่ ๑๖ บ้านสันติสุข | ๕๐,๐๐๐ | ๕๐,๐๐๐ | ๕๐,๐๐๐ | ๕๐,๐๐๐ | ๕๐,๐๐๐ | - จำนวนผู้ที่ เข้าร่วม โครงการ | - ประชาชนและ เยาวชนห่างไกล จากยาเสพติด | - แผนพัฒนา หมู่บ้าน | - อบต.แห่ใต้ |

รายละเอียดโครงการพัฒนา
ที่นำมาจากแผนพัฒนาหมู่บ้านและแผนพัฒนาชุมชน
(พ.ศ. ๒๕๖๖ - ๒๕๗๐)
องค์การบริหารส่วนตำบลแห่ใต้ อำเภอกอสุมพิสัย จังหวัดมหาสารคาม

- ก. ยุทธศาสตร์จังหวัดที่ ๔. พัฒนาคุณภาพชีวิตของประชาชน สู้สังคมผู้สูงอายุ เศรษฐกิจฐานราก เอื้ออาทรและสมานฉันท์
- ข. ยุทธศาสตร์การพัฒนาขององค์การบริหารส่วนตำบลในเขตจังหวัดที่ ๒. การสร้างความเข้มแข็งของสังคมและชุมชนในท้องถิ่น
๓. ยุทธศาสตร์ที่ ๓ การพัฒนาด้านการจัดระเบียบ ชุมชน สังคม และการรักษาความสงบเรียบร้อย

| ที่ | โครงการ | วัตถุประสงค์ | เป้าหมาย (ผลผลิตของ โครงการ) | งบประมาณ | | | | | ตัวชี้วัด (KPI) | ผลที่คาดว่าจะได้รับ | ที่มาของ โครงการ | หน่วยงาน รับผิดชอบหลัก |
|-----|---|---|--|---------------|---------------|---------------|---------------|---------------|--------------------------------------|--|------------------------|---------------------------|
| | | | | ๒๕๖๖ (บาท) | ๒๕๖๗ (บาท) | ๒๕๖๘ (บาท) | ๒๕๖๙ (บาท) | ๒๕๗๐ (บาท) | | | | |
| ๑๓ | โครงการสร้าง ภูมิคุ้มกันและป้องกัน ปัญหาเสพติด หมู่ที่ ๑๗ บ้านดอนสว่าง โพธิ์ไทร | - อบรมเชิงปฏิบัติการสร้าง กระบวนการเรียนรู้ในการ จัดทำแผนปฏิบัติการและ จัดทำกฎระเบียบของ หมู่บ้าน และให้ความรู้ด้าน ยา เสพติดแก่เยาวชน | - ผู้นำชุมชน, เยาวชน หมู่ที่ ๑๗ บ้านดอนสว่าง โพธิ์ไทร | ๑๕๐,๐๐๐ | ๑๕๐,๐๐๐ | ๑๕๐,๐๐๐ | ๑๕๐,๐๐๐ | ๑๕๐,๐๐๐ | - จำนวนผู้ที่ เข้าร่วม โครงการ | - ประชาชนและ เยาวชนห่างไกล จากยาเสพติด | - แผนพัฒนา หมู่บ้าน | - อบต.แห่ใต้ |
| ๑๔ | โครงการอบรมแกน นำเยาวชนต้นแบบ หมู่ที่ ๑๗ บ้านดอน สว่างโพธิ์ไทร | - อบรมเพื่อให้มีเยาวชนมี ความรู้ความเข้าใจใน บทบาทของการเป็น พลเมืองที่ดีของสังคม และการทำหน้าที่เป็น อาสาสมัครเฝ้าระวัง เกี่ยวกับการแก้ปัญหา เสพติด | - เยาวชน หมู่ที่ ๑๗ บ้านดอน สว่างโพธิ์ไทร | ๑๐๐,๐๐๐ | ๑๐๐,๐๐๐ | ๑๐๐,๐๐๐ | ๑๐๐,๐๐๐ | ๑๐๐,๐๐๐ | - จำนวนผู้ที่ เข้าร่วม โครงการ | - เยาวชนที่เป็น แบบอย่างที่ดี ของชุมชน | - แผนพัฒนา หมู่บ้าน | - อบต.แห่ใต้ |
| รวม | ๑๔ โครงการ | - | - | ๑,๓๓๐,๐๐๐ | ๑,๓๓๐,๐๐๐ | ๑,๓๓๐,๐๐๐ | ๑,๓๓๐,๐๐๐ | ๑,๓๓๐,๐๐๐ | - | - | - | - |

รายละเอียดโครงการพัฒนา
ที่นำมาจากแผนพัฒนาหมู่บ้านและแผนพัฒนาชุมชน
(พ.ศ. ๒๕๖๖ - ๒๕๗๐)
องค์การบริหารส่วนตำบลแห่ใต้ อำเภอกุสุมาลย์ จังหวัดมหาสารคาม

- ก. ยุทธศาสตร์จังหวัดที่ ๒. ส่งเสริมการค้า การลงทุนและการท่องเที่ยวเชิงสร้างสรรค์ และวัฒนธรรม เป็นมิตรกับสิ่งแวดล้อม
- ข. ยุทธศาสตร์การพัฒนาขององค์กรปกครองส่วนท้องถิ่นในเขตจังหวัดที่ ๓. การพัฒนาโครงสร้างการผลิตและสร้างความมั่นคงทางเศรษฐกิจในท้องถิ่น
๔. ยุทธศาสตร์ที่ ๔ การพัฒนาด้านโครงสร้างพื้นฐาน และการจัดการทรัพยากรน้ำ

| ที่ | โครงการ | วัตถุประสงค์ | เป้าหมาย (ผลผลิตของโครงการ) | งบประมาณ | | | | | ตัวชี้วัด (KPI) | ผลที่คาดว่าจะได้รับ | ที่มาของโครงการ | หน่วยงานรับผิดชอบหลัก |
|-----|--|---|---|---------------|---------------|---------------|---------------|---------------|---|--|------------------------|--------------------------------|
| | | | | ๒๕๖๖ (บาท) | ๒๕๖๗ (บาท) | ๒๕๖๘ (บาท) | ๒๕๖๙ (บาท) | ๒๕๗๐ (บาท) | | | | |
| ๑ | โครงการลงทุนคลุกเพื่อ การเกษตร หมู่ที่ ๒ บ้านแห่ใต้ | - เพื่อให้เกษตรกรมี ความสะดวกในการ ขนส่งผลผลิต ทางการเกษตร | - ภายในหมู่บ้าน หมู่ที่ ๒ บ้านแห่ใต้ | ๓๐๐,๐๐๐ | ๓๐๐,๐๐๐ | ๓๐๐,๐๐๐ | ๓๐๐,๐๐๐ | ๓๐๐,๐๐๐ | - ร้อยละของ ถนนที่ได้ มาตรฐาน | - ทำให้ ประชาชน เดินทาง สะดวก | - แผนพัฒนา หมู่บ้าน | - อบต.แห่ใต้ |
| ๒ | โครงการซ่อมแซมระบบ ประปาหมู่บ้าน หมู่ที่ ๒ บ้านแห่ใต้ | - เพื่อให้ประชาชน ในหมู่บ้านได้ใช้ น้ำประปาที่สะอาด อย่างทั่วถึง | - ซ่อมแซมระบบ ประปาหมู่บ้าน หมู่ที่ ๒ บ้านแห่ใต้ | ๕๐,๐๐๐ | ๕๐,๐๐๐ | ๕๐,๐๐๐ | ๕๐,๐๐๐ | ๕๐,๐๐๐ | - ร้อยละของ ระบบประปา ที่สะอาดและ ได้มาตรฐาน | - ประชาชน ในตำบลมี น้ำประปาที่ สะอาดใช้และ ทั่วถึง | - แผนพัฒนา หมู่บ้าน | - อบต.แห่ใต้ |
| ๓ | โครงการก่อสร้างระบบ ประปาหมู่บ้าน หมู่ที่ ๒ บ้านแห่ใต้ | - เพื่อให้ประชาชน ในหมู่บ้านได้ใช้ น้ำประปาที่สะอาด อย่างทั่วถึง | - ก่อสร้างระบบ ประปาหมู่บ้าน หมู่ที่ ๒ บ้านแห่ใต้ | ๒,๐๐๐,๐๐๐ | ๒,๐๐๐,๐๐๐ | ๒,๐๐๐,๐๐๐ | ๒,๐๐๐,๐๐๐ | ๒,๐๐๐,๐๐๐ | - ร้อยละของ ระบบประปา ที่สะอาดและ ได้มาตรฐาน | - ประชาชน ในตำบลมี น้ำประปาใช้ ทั่วถึง | - แผนพัฒนา หมู่บ้าน | - อบต.แห่ใต้ - หน่วยงานอื่น |
| ๔ | โครงการขยายเขตไฟฟ้า ภายในหมู่บ้าน หมู่ที่ ๒ บ้านแห่ใต้ | - เพื่อให้เกษตรกร ได้มีไฟฟ้าใช้อย่าง ทั่วถึง | - ภายในหมู่บ้าน หมู่ที่ ๒ บ้านแห่ใต้ | ๗๐๐,๐๐๐ | ๗๐๐,๐๐๐ | ๗๐๐,๐๐๐ | ๗๐๐,๐๐๐ | ๗๐๐,๐๐๐ | - มีการขยาย เขตไฟฟ้า เพิ่มขึ้น | - ประชาชนมี ไฟฟ้าใช้อย่าง ทั่วถึง | - แผนพัฒนา หมู่บ้าน | - อบต.แห่ใต้ - หน่วยงานอื่น |

รายละเอียดโครงการพัฒนา
ที่นำมาจากแผนพัฒนาหมู่บ้านและแผนพัฒนาชุมชน
(พ.ศ. ๒๕๖๖ - ๒๕๗๐)
องค์การบริหารส่วนตำบลแห่ใต้ อำเภอกุสุมาลย์ จังหวัดมหาสารคาม

- ก. ยุทธศาสตร์จังหวัดที่ ๒. ส่งเสริมการค้า การลงทุนและการท่องเที่ยวเชิงสร้างสรรค์ และวัฒนธรรม เป็นมิตรกับสิ่งแวดล้อม
- ข. ยุทธศาสตร์การพัฒนาขององค์กรปกครองส่วนท้องถิ่นในเขตจังหวัดที่ ๓. การพัฒนาโครงสร้างการผลิตและสร้างความมั่นคงทางเศรษฐกิจในท้องถิ่น
๔. ยุทธศาสตร์ที่ ๔ การพัฒนาด้านโครงสร้างพื้นฐาน และการจัดการทรัพยากรน้ำ

| ที่ | โครงการ | วัตถุประสงค์ | เป้าหมาย (ผลผลิตของโครงการ) | งบประมาณ | | | | | ตัวชี้วัด (KPI) | ผลที่คาดว่าจะได้รับ | ที่มาของโครงการ | หน่วยงานรับผิดชอบหลัก |
|-----|--|---|---|---------------|---------------|---------------|---------------|---------------|---|--|--------------------|--------------------------------|
| | | | | ๒๕๖๖ (บาท) | ๒๕๖๗ (บาท) | ๒๕๖๘ (บาท) | ๒๕๖๙ (บาท) | ๒๕๗๐ (บาท) | | | | |
| ๕ | โครงการขยายเขตไฟฟ้าภายในหมู่บ้าน หมู่ที่ ๒ บ้านแห่ใต้ | - เพื่อให้ประชาชนได้มีไฟฟ้าใช้อย่างทั่วถึง | - ภายในหมู่บ้าน หมู่ที่ ๒ บ้านแห่ใต้ | ๗๐๐,๐๐๐ | ๗๐๐,๐๐๐ | ๗๐๐,๐๐๐ | ๗๐๐,๐๐๐ | ๗๐๐,๐๐๐ | - มีการขยายเขตไฟฟ้าเพิ่มขึ้น | - ประชาชนมีไฟฟ้าใช้อย่างทั่วถึง | - แผนพัฒนาหมู่บ้าน | - อบต.แห่ใต้ - หน่วยงานอื่น |
| ๖ | โครงการขยายเขตไฟฟ้าเพื่อการเกษตร หมู่ที่ ๒ บ้านแห่ใต้ | - เพื่อให้เกษตรกรได้มีไฟฟ้าใช้อย่างทั่วถึง | - หมู่ที่ ๒ บ้านแห่ใต้ | ๘๐๐,๐๐๐ | ๘๐๐,๐๐๐ | ๘๐๐,๐๐๐ | ๘๐๐,๐๐๐ | ๘๐๐,๐๐๐ | - มีการขยายเขตไฟฟ้าเพิ่มขึ้น | - ประชาชนมีไฟฟ้าใช้อย่างทั่วถึง | - แผนพัฒนาหมู่บ้าน | - อบต.แห่ใต้ - หน่วยงานอื่น |
| ๗ | โครงการก่อสร้างลานกีฬาประจำหมู่บ้าน หมู่ที่ ๒ บ้านแห่ใต้ | - เพื่อให้ประชาชนได้มีสถานที่ออกกำลังกาย | - ก่อสร้างลานกีฬาประจำหมู่บ้าน หมู่ที่ ๒ บ้านแห่ใต้ | ๓๐,๐๐๐ | ๓๐,๐๐๐ | ๓๐,๐๐๐ | ๓๐,๐๐๐ | ๓๐,๐๐๐ | - ร้อยละของประชาชนที่มีสุขภาพร่างกายแข็งแรง | - ประชาชนได้ออกกำลังกาย | - แผนพัฒนาหมู่บ้าน | - อบต.แห่ใต้ - หน่วยงานอื่น |
| ๘ | โครงการก่อสร้างถนนคสล. เชื่อมระหว่างตำบล | - เพื่อให้เกษตรกรมีความสะดวกในการขนส่งผลผลิตทางการเกษตร | - ถนนเส้นหนองคู บ้านแห่ใต้ - บ้านหัวช้าง ระยะทาง ๕๐๐ เมตร | ๑๐๐,๐๐๐ | ๑๐๐,๐๐๐ | ๑๐๐,๐๐๐ | ๑๐๐,๐๐๐ | ๑๐๐,๐๐๐ | - ร้อยละของถนนที่ได้มาตรฐาน | - ประชาชนมีเส้นทางสัญจรไปมาสะดวกยิ่งขึ้น | - แผนพัฒนาหมู่บ้าน | - อบต.แห่ใต้ - หน่วยงานอื่น |

รายละเอียดโครงการพัฒนา
ที่นำมาจากแผนพัฒนาหมู่บ้านและแผนพัฒนาชุมชน
(พ.ศ. ๒๕๖๖ - ๒๕๗๐)
องค์การบริหารส่วนตำบลแห่ใต้ อำเภอกุสุมาลย์ จังหวัดมหาสารคาม

- ก. ยุทธศาสตร์จังหวัดที่ ๒. ส่งเสริมการค้า การลงทุนและการท่องเที่ยวเชิงสร้างสรรค์ และวัฒนธรรม เป็นมิตรกับสิ่งแวดล้อม
- ข. ยุทธศาสตร์การพัฒนาขององค์กรปกครองส่วนท้องถิ่นในเขตจังหวัดที่ ๓. การพัฒนาโครงสร้างการผลิตและสร้างความมั่นคงทางเศรษฐกิจในท้องถิ่น
๔. ยุทธศาสตร์ที่ ๔ การพัฒนาด้านโครงสร้างพื้นฐาน และการจัดการทรัพยากรน้ำ

| ที่ | โครงการ | วัตถุประสงค์ | เป้าหมาย (ผลผลิตของโครงการ) | งบประมาณ | | | | | ตัวชี้วัด (KPI) | ผลที่คาดว่าจะได้รับ | ที่มาของโครงการ | หน่วยงานรับผิดชอบหลัก |
|-----|---|--|---|---------------|---------------|---------------|---------------|---------------|-------------------------------------|--|--------------------|--------------------------------|
| | | | | ๒๕๖๖ (บาท) | ๒๕๖๗ (บาท) | ๒๕๖๘ (บาท) | ๒๕๖๙ (บาท) | ๒๕๗๐ (บาท) | | | | |
| ๙ | โครงการก่อสร้างถนนคสล. หมู่ที่ ๔ บ้านเหล่าแดง | - เพื่อให้ถนนได้มาตรฐาน | - เริ่มจากบ้านนายวิโรจน์ ถึงบ้านนายประสาทร ระยะทาง ๓๐๐ เมตร | ๓๐๐,๐๐๐ | ๓๐๐,๐๐๐ | ๓๐๐,๐๐๐ | ๓๐๐,๐๐๐ | ๓๐๐,๐๐๐ | - ร้อยละของถนนที่ได้มาตรฐาน | - ทำให้ประชาชนเดินทางสะดวก | - แผนพัฒนาหมู่บ้าน | - อบต.แห่ใต้ - หน่วยงานอื่น |
| ๑๐ | โครงการซ่อมแซมร่องระบายน้ำ หมู่ที่ ๔ บ้านเหล่าแดง | - เพื่อไม่ให้น้ำท่วมขังตามถนนและบ้านเรือนประชาชน | - เริ่มจากบ้านนายสวัสดิ์ ถึงบ้านนายบุญผล ระยะทาง ๓๐๐ เมตร | ๒๐๐,๐๐๐ | ๒๐๐,๐๐๐ | ๒๐๐,๐๐๐ | ๒๐๐,๐๐๐ | ๒๐๐,๐๐๐ | - ร้อยละของการระบายน้ำสะดวกยิ่งขึ้น | - ไม่เกิดปัญหาน้ำท่วมขังและน้ำเน่าเสียในหมู่บ้าน | - แผนพัฒนาหมู่บ้าน | - อบต.แห่ใต้ - หน่วยงานอื่น |
| ๑๑ | โครงการซ่อมแซมร่องระบายน้ำ หมู่ที่ ๔ บ้านเหล่าแดง | - เพื่อไม่ให้น้ำท่วมขังตามถนนและบ้านเรือนประชาชน | - เริ่มจากข้างบ้านนายประจักษ์ ถึงถนนลาดยางหน้าวัดทองมงคล ระยะทาง ๕๐๐ เมตร | ๒๐๐,๐๐๐ | ๒๐๐,๐๐๐ | ๒๐๐,๐๐๐ | ๒๐๐,๐๐๐ | ๒๐๐,๐๐๐ | - ร้อยละของการระบายน้ำสะดวกยิ่งขึ้น | - ไม่เกิดปัญหาน้ำท่วมขังและน้ำเน่าเสียในหมู่บ้าน | - แผนพัฒนาหมู่บ้าน | - อบต.แห่ใต้ - หน่วยงานอื่น |
| ๑๒ | โครงการขยายเขตไฟฟ้าเพื่อการเกษตร หมู่ที่ ๔ บ้านเหล่าแดง | - เพื่อให้เกษตรกรได้มีไฟฟ้าใช้อย่างทั่วถึง | - จากฟาร์มนายประมวล ถึงนายซารี ศรีเสนาศักดิ์ | ๕๐๐,๐๐๐ | ๕๐๐,๐๐๐ | ๕๐๐,๐๐๐ | ๕๐๐,๐๐๐ | ๕๐๐,๐๐๐ | - มีการขยายเขตไฟฟ้าเพิ่มขึ้น | - ประชาชนมีไฟฟ้าใช้อย่างทั่วถึง | - แผนพัฒนาหมู่บ้าน | - อบต.แห่ใต้ - หน่วยงานอื่น |

รายละเอียดโครงการพัฒนา
ที่นำมาจากแผนพัฒนาหมู่บ้านและแผนพัฒนาชุมชน
(พ.ศ. ๒๕๖๖ - ๒๕๗๐)
องค์การบริหารส่วนตำบลแห่ใต้ อำเภอกุสุมาลย์ จังหวัดมหาสารคาม

- ก. ยุทธศาสตร์จังหวัดที่ ๒. ส่งเสริมการค้า การลงทุนและการท่องเที่ยวเชิงสร้างสรรค์ และวัฒนธรรม เป็นมิตรกับสิ่งแวดล้อม
- ข. ยุทธศาสตร์การพัฒนาขององค์กรปกครองส่วนท้องถิ่นในเขตจังหวัดที่ ๓. การพัฒนาโครงสร้างการผลิตและสร้างความมั่นคงทางเศรษฐกิจในท้องถิ่น
๔. ยุทธศาสตร์ที่ ๔ การพัฒนาด้านโครงสร้างพื้นฐาน และการจัดการทรัพยากรน้ำ

| ที่ | โครงการ | วัตถุประสงค์ | เป้าหมาย (ผลผลิตของโครงการ) | งบประมาณ | | | | | ตัวชี้วัด (KPI) | ผลที่คาดว่าจะได้รับ | ที่มาของโครงการ | หน่วยงานรับผิดชอบหลัก |
|-----|--|---|--|---------------|---------------|---------------|---------------|---------------|-------------------------------------|--|--------------------|--------------------------------|
| | | | | ๒๕๖๖ (บาท) | ๒๕๖๗ (บาท) | ๒๕๖๘ (บาท) | ๒๕๖๙ (บาท) | ๒๕๗๐ (บาท) | | | | |
| ๑๓ | โครงการขยายเขตไฟฟ้า หมู่ที่ ๔ บ้านเหล่าแดง | - เพื่อให้เกษตรกรได้มีไฟฟ้าใช้อย่างทั่วถึง | - จากบ้านนายเรืองเดช ถึงฟาร์มนายเหรียญ หีบแก้ว | ๕๐๐,๐๐๐ | ๕๐๐,๐๐๐ | ๕๐๐,๐๐๐ | ๕๐๐,๐๐๐ | ๕๐๐,๐๐๐ | - มีการขยายเขตไฟฟ้าเพิ่มขึ้น | - ประชาชนมีไฟฟ้าใช้อย่างทั่วถึง | - แผนพัฒนาหมู่บ้าน | - อบต.แห่ใต้ - หน่วยงานอื่น |
| ๑๔ | โครงการก่อสร้างถนนคสล. หมู่ที่ ๔ บ้านเหล่าแดง | - เพื่อให้ถนนได้มาตรฐาน | - เริ่มจากฟาร์มนายสุพล - บ้านนางสาววรรณิษา ศรีจันทร์ชัย | ๒๐๐,๐๐๐ | ๒๐๐,๐๐๐ | ๒๐๐,๐๐๐ | ๒๐๐,๐๐๐ | ๒๐๐,๐๐๐ | - ร้อยละของถนนที่ได้มาตรฐาน | - ทำให้ประชาชนเดินทางสะดวก | - แผนพัฒนาหมู่บ้าน | - อบต.แห่ใต้ - หน่วยงานอื่น |
| ๑๕ | โครงการขุดลอกร่องระบายน้ำ ภายในหมู่บ้าน หมู่ที่ ๔ บ้านเหล่าแดง | - เพื่อไม่ให้น้ำท่วมขัง ตามถนนและบ้านเรือนประชาชน | - ภายในหมู่บ้าน หมู่ที่ ๔ บ้านเหล่าแดง | ๓๐,๐๐๐ | ๓๐,๐๐๐ | ๓๐,๐๐๐ | ๓๐,๐๐๐ | ๓๐,๐๐๐ | - ร้อยละของการระบายน้ำสะดวกยิ่งขึ้น | - ไม่เกิดปัญหาน้ำท่วมขังและน้ำเน่าเสียในหมู่บ้าน | - แผนพัฒนาหมู่บ้าน | - อบต.แห่ใต้ - หน่วยงานอื่น |
| ๑๖ | โครงการลงถนนลูกรังเพื่อการเกษตร หมู่ ๕ บ้านคันทอง | - เพื่อให้เกษตรกรมีความสะดวกในการขนส่งผลผลิตทางการเกษตร | - จากต้นกระหนวนทางไปบ้านป่าเป่า-แยกคลองส่งน้ำ บ้านโพหนอง | ๒๐๐,๐๐๐ | ๒๐๐,๐๐๐ | ๒๐๐,๐๐๐ | ๒๐๐,๐๐๐ | ๒๐๐,๐๐๐ | - ร้อยละของถนนที่ได้มาตรฐาน | - ประชาชนมีเส้นทางสัญจรไปมาสะดวกยิ่งขึ้น | - แผนพัฒนาหมู่บ้าน | - อบต.แห่ใต้ - หน่วยงานอื่น |

รายละเอียดโครงการพัฒนา
ที่นำมาจากแผนพัฒนาหมู่บ้านและแผนพัฒนาชุมชน
(พ.ศ. ๒๕๖๖ - ๒๕๗๐)
องค์การบริหารส่วนตำบลแห่ใต้ อำเภอโกสุมพิสัย จังหวัดมหาสารคาม

- ก. ยุทธศาสตร์จังหวัดที่ ๒. ส่งเสริมการค้า การลงทุนและการท่องเที่ยวเชิงสร้างสรรค์ และวัฒนธรรม เป็นมิตรกับสิ่งแวดล้อม
- ข. ยุทธศาสตร์การพัฒนาขององค์กรปกครองส่วนท้องถิ่นในเขตจังหวัดที่ ๓. การพัฒนาโครงสร้างการผลิตและสร้างความมั่นคงทางเศรษฐกิจในท้องถิ่น
๔. ยุทธศาสตร์ที่ ๔ การพัฒนาด้านโครงสร้างพื้นฐาน และการจัดการทรัพยากรน้ำ

| ที่ | โครงการ | วัตถุประสงค์ | เป้าหมาย (ผลผลิตของโครงการ) | งบประมาณ | | | | | ตัวชี้วัด (KPI) | ผลที่คาดว่าจะได้รับ | ที่มาของ โครงการ | หน่วยงาน รับผิดชอบหลัก |
|-----|---|--|---|---------------|---------------|---------------|---------------|---------------|---|--|------------------------|--------------------------------|
| | | | | ๒๕๖๖ (บาท) | ๒๕๖๗ (บาท) | ๒๕๖๘ (บาท) | ๒๕๖๙ (บาท) | ๒๕๗๐ (บาท) | | | | |
| ๑๗ | โครงการก่อสร้างถนน คสล. หมู่ที่ ๕ บ้านคันทอง | - เพื่อให้ถนนได้ มาตรฐาน | - เส้นทางสัญจรภายใน หมู่บ้าน หมู่ที่ ๕ บ้านคันทอง | ๑๒๐,๐๐๐ | ๑๒๐,๐๐๐ | ๑๒๐,๐๐๐ | ๑๒๐,๐๐๐ | ๑๒๐,๐๐๐ | - ร้อยละของ ถนนที่ได้ มาตรฐาน | - ทำให้ ประชาชน เดินทาง สะดวก | - แผนพัฒนา หมู่บ้าน | - อบต.แห่ใต้ - หน่วยงานอื่น |
| ๑๘ | โครงการถนนลูกรัง เพื่อการเกษตร หมู่ที่ ๕ บ้านคันทอง | -เพื่อให้เกษตรกรมี ความสะดวกในการ ขนส่งผลผลิต ทางการเกษตร | - เส้นทางขนส่งสินค้า ทางการเกษตรทุกสาย หมู่ที่ ๕ บ้านคันทอง | ๑๐๐,๐๐๐ | ๑๐๐,๐๐๐ | ๑๐๐,๐๐๐ | ๑๐๐,๐๐๐ | ๑๐๐,๐๐๐ | - ร้อยละของ ถนนที่ได้ มาตรฐาน | - ประชาชนมี เส้นทางสัญจร ไปมาสะดวก ยิ่งขึ้น | - แผนพัฒนา หมู่บ้าน | - อบต.แห่ใต้ - หน่วยงานอื่น |
| ๑๙ | โครงการขยายเขต ไฟฟ้า หมู่ที่ ๕ บ้านคันทอง | - เพื่อให้ประชาชน ได้มีไฟฟ้าใช้อย่าง ทั่วถึง | - ไฟฟ้าเพื่อการเกษตร และภายในหมู่บ้าน หมู่ที่ ๕ บ้านคันทอง | ๑๒๐,๐๐๐ | ๑๒๐,๐๐๐ | ๑๒๐,๐๐๐ | ๑๒๐,๐๐๐ | ๑๒๐,๐๐๐ | - มีการขยาย เขตไฟฟ้า เพิ่มขึ้น - เกษตรกร ได้รับประโยชน์ | - ประชาชนมี ไฟฟ้าใช้อย่าง ทั่วถึง | - แผนพัฒนา หมู่บ้าน | - อบต.แห่ใต้ - หน่วยงานอื่น |

รายละเอียดโครงการพัฒนา
ที่นำมาจากแผนพัฒนาหมู่บ้านและแผนพัฒนาชุมชน
(พ.ศ. ๒๕๖๖ - ๒๕๗๐)
องค์การบริหารส่วนตำบลแห่ใต้ อำเภอกุสุมาลย์ จังหวัดมหาสารคาม

- ก. ยุทธศาสตร์จังหวัดที่ ๒. ส่งเสริมการค้า การลงทุนและการท่องเที่ยวเชิงสร้างสรรค์ และวัฒนธรรม เป็นมิตรกับสิ่งแวดล้อม
- ข. ยุทธศาสตร์การพัฒนาขององค์การบริหารส่วนท้องถิ่นในเขตจังหวัดที่ ๓. การพัฒนาโครงสร้างการผลิตและสร้างความมั่นคงทางเศรษฐกิจในท้องถิ่น
๔. ยุทธศาสตร์ที่ ๔ การพัฒนาด้านโครงสร้างพื้นฐาน และการจัดการทรัพยากรน้ำ

| ที่ | โครงการ | วัตถุประสงค์ | เป้าหมาย (ผลผลิตของโครงการ) | งบประมาณ | | | | | ตัวชี้วัด (KPI) | ผลที่คาดว่าจะได้รับ | ที่มาของโครงการ | หน่วยงาน รับผิดชอบหลัก |
|-----|---|---|---|---------------|---------------|---------------|---------------|---------------|---|--|--------------------|--------------------------------|
| | | | | ๒๕๖๖ (บาท) | ๒๕๖๗ (บาท) | ๒๕๖๘ (บาท) | ๒๕๖๙ (บาท) | ๒๕๗๐ (บาท) | | | | |
| ๒๐ | โครงการปรับปรุงซ่อมแซมร่องระบายน้ำ หมู่ที่ ๕ บ้านคันทอง | - เพื่อไม่ให้น้ำท่วมขังตามถนนและบ้านเรือนประชาชน | - ร่องระบายน้ำภายในหมู่บ้าน หมู่ที่ ๕ บ้านคันทอง | ๑๕๐,๐๐๐ | ๑๕๐,๐๐๐ | ๑๕๐,๐๐๐ | ๑๕๐,๐๐๐ | ๑๕๐,๐๐๐ | - ร้อยละของการระบายน้ำสะดวกยิ่งขึ้น | - ไม่เกิดปัญหาน้ำท่วมขังและน้ำเน่าเสียในหมู่บ้าน | - แผนพัฒนาหมู่บ้าน | - อบต.แห่ใต้ - หน่วยงานอื่น |
| ๒๑ | โครงการซ่อมแซมระบบประปาหมู่บ้าน หมู่ที่ ๕ บ้านคันทอง | - เพื่อให้ประชาชนในหมู่บ้านได้ใช้น้ำประปาที่สะอาดอย่างทั่วถึง | - ซ่อมแซมระบบประปาภายในหมู่บ้าน หมู่ที่ ๕ บ้านคันทอง | ๑๕๐,๐๐๐ | ๑๕๐,๐๐๐ | ๑๕๐,๐๐๐ | ๑๕๐,๐๐๐ | ๑๕๐,๐๐๐ | - ร้อยละของระบบประปาที่สะอาดและได้มาตรฐาน | - ประชาชนในตำบลมีน้ำประปาใช้ทั่วถึง | - แผนพัฒนาหมู่บ้าน | - อบต.แห่ใต้ - หน่วยงานอื่น |
| ๒๒ | โครงการจัดทำระบบป้องกันน้ำท่วม หมู่ที่ ๕ บ้านคันทอง | - เพื่อให้ประชาชนในหมู่บ้านได้กักเก็บน้ำไว้ใช้เพื่อการเกษตรอย่างทั่วถึง | - จัดทำร่องระบายน้ำในหมู่บ้าน - สร้างคันกันดิน - จัดซื้อเครื่องสูบน้ำ | ๔๕๐,๐๐๐ | ๔๕๐,๐๐๐ | ๔๕๐,๐๐๐ | ๔๕๐,๐๐๐ | ๔๕๐,๐๐๐ | - ร้อยละของการกักเก็บน้ำไว้ใช้ในการเกษตร | - ไม่เกิดปัญหาน้ำท่วมขังและน้ำเน่าเสียในหมู่บ้าน | - แผนพัฒนาหมู่บ้าน | - อบต.แห่ใต้ - หน่วยงานอื่น |

รายละเอียดโครงการพัฒนา
ที่นำมาจากแผนพัฒนาหมู่บ้านและแผนพัฒนาชุมชน
(พ.ศ. ๒๕๖๖ - ๒๕๗๐)
องค์การบริหารส่วนตำบลแห่ใต้ อำเภอโกสุมพิสัย จังหวัดมหาสารคาม

- ก. ยุทธศาสตร์จังหวัดที่ ๒. ส่งเสริมการค้า การลงทุนและการท่องเที่ยวเชิงสร้างสรรค์ และวัฒนธรรม เป็นมิตรกับสิ่งแวดล้อม
- ข. ยุทธศาสตร์การพัฒนาขององค์กรปกครองส่วนท้องถิ่นในเขตจังหวัดที่ ๓. การพัฒนาโครงสร้างการผลิตและสร้างความมั่นคงทางเศรษฐกิจในท้องถิ่น
๔. ยุทธศาสตร์ที่ ๔ การพัฒนาด้านโครงสร้างพื้นฐาน และการจัดการทรัพยากรน้ำ

| ที่ | โครงการ | วัตถุประสงค์ | เป้าหมาย (ผลผลิตของโครงการ) | งบประมาณ | | | | | ตัวชี้วัด (KPI) | ผลที่คาดว่าจะได้รับ | ที่มาของโครงการ | หน่วยงาน รับผิดชอบหลัก |
|-----|--|---|--|---------------|---------------|---------------|---------------|---------------|-----------------------------|--|--------------------|---------------------------|
| | | | | ๒๕๖๖ (บาท) | ๒๕๖๗ (บาท) | ๒๕๖๘ (บาท) | ๒๕๖๙ (บาท) | ๒๕๗๐ (บาท) | | | | |
| ๒๓ | โครงการก่อสร้างถนนคสล. หมู่ที่ ๑๐ บ้านดอนอิเอิน | - เพื่อให้ถนนได้มาตรฐาน | - เริ่มจากหน้าบ้านนายคำปุ่น พลเวียงจันทร์ ถึงประตูหน้าวัดสว่างชัยศรี ด้านทิศตะวันตก ระยะทาง ๒๐๐ เมตร | ๑๐๐,๐๐๐ | ๑๐๐,๐๐๐ | ๑๐๐,๐๐๐ | ๑๐๐,๐๐๐ | ๑๐๐,๐๐๐ | - ร้อยละของถนนที่ได้มาตรฐาน | - ทำให้ประชาชนเดินทางสะดวก | - แผนพัฒนาหมู่บ้าน | - อบต.แห่ใต้ |
| ๒๔ | โครงการลงหินคลุกพร้อมปรับเกรด หมู่ที่ ๑๐ บ้านดอนอิเอิน | - เพื่อให้เกษตรกรมีความสะดวกในการขนส่งผลผลิตทางการเกษตร | - จากนายสมศักดิ์ จันทร์รังษี - นายนายพิมพากุลวงศ์ กว้าง ๓ เมตร ระยะทาง ๔๐๐ เมตร | ๑๐๐,๐๐๐ | ๑๐๐,๐๐๐ | ๑๐๐,๐๐๐ | ๑๐๐,๐๐๐ | ๑๐๐,๐๐๐ | - ร้อยละของถนนที่ได้มาตรฐาน | - ประชาชนมีเส้นทางสัญจรไปมาสะดวกยิ่งขึ้น | - แผนพัฒนาหมู่บ้าน | - อบต.แห่ใต้ |
| ๒๕ | โครงการลงหินคลุกพร้อมปรับเกรด หมู่ที่ ๑๐ บ้านดอนอิเอิน | - เพื่อให้เกษตรกรมีความสะดวกในการขนส่งผลผลิตทางการเกษตร | - จากนางสำ จันทรสุ - นานางสมดี สารสวัสดิ์ กว้าง ๓ เมตร ระยะทาง ๔๐๐ เมตร | ๑๐๐,๐๐๐ | ๑๐๐,๐๐๐ | ๑๐๐,๐๐๐ | ๑๐๐,๐๐๐ | ๑๐๐,๐๐๐ | - ร้อยละของถนนที่ได้มาตรฐาน | - ประชาชนมีเส้นทางสัญจรไปมาสะดวกยิ่งขึ้น | - แผนพัฒนาหมู่บ้าน | - อบต.แห่ใต้ |
| ๒๖ | โครงการลงหินคลุกพร้อมปรับเกรด หมู่ที่ ๑๐ บ้านดอนอิเอิน | - เพื่อให้เกษตรกรมีความสะดวกในการขนส่งผลผลิตทางการเกษตร | - จากคลองระบายน้ำ ๑L ๑๒R D๑ - นานางละออ เทพโยทิง กว้าง ๓ เมตร ระยะทาง ๓๐๐ เมตร | ๑๐๐,๐๐๐ | ๑๐๐,๐๐๐ | ๑๐๐,๐๐๐ | ๑๐๐,๐๐๐ | ๑๐๐,๐๐๐ | - ร้อยละของถนนที่ได้มาตรฐาน | - ประชาชนมีเส้นทางสัญจรไปมาสะดวกยิ่งขึ้น | - แผนพัฒนาหมู่บ้าน | - อบต.แห่ใต้ |

รายละเอียดโครงการพัฒนา
ที่นำมาจากแผนพัฒนาหมู่บ้านและแผนพัฒนาชุมชน
(พ.ศ. ๒๕๖๖ - ๒๕๗๐)
องค์การบริหารส่วนตำบลแห่ใต้ อำเภอกอสุ่มพิสัย จังหวัดมหาสารคาม

- ก. ยุทธศาสตร์จังหวัดที่ ๒. ส่งเสริมการค้า การลงทุนและการท่องเที่ยวเชิงสร้างสรรค์ และวัฒนธรรม เป็นมิตรกับสิ่งแวดล้อม
- ข. ยุทธศาสตร์การพัฒนาขององค์กรปกครองส่วนท้องถิ่นในเขตจังหวัดที่ ๓. การพัฒนาโครงสร้างการผลิตและสร้างความมั่นคงทางเศรษฐกิจในท้องถิ่น
๔. ยุทธศาสตร์ที่ ๔ การพัฒนาด้านโครงสร้างพื้นฐาน และการจัดการทรัพยากรน้ำ

| ที่ | โครงการ | วัตถุประสงค์ | เป้าหมาย (ผลผลิตของโครงการ) | งบประมาณ | | | | | ตัวชี้วัด (KPI) | ผลที่คาดว่าจะได้รับ | ที่มาของโครงการ | หน่วยงาน รับผิดชอบหลัก |
|-----|---|---|--|---------------|---------------|---------------|---------------|---------------|--------------------------------------|--|--------------------|---------------------------|
| | | | | ๒๕๖๖ (บาท) | ๒๕๖๗ (บาท) | ๒๕๖๘ (บาท) | ๒๕๖๙ (บาท) | ๒๕๗๐ (บาท) | | | | |
| ๒๗ | โครงการลงหินคลุกพร้อมปรับเกรด หมู่ที่ ๑๐ บ้านดอนอิเอิ้น | - เพื่อให้เกษตรกรมีความสะดวกในการขนส่งผลผลิตทางการเกษตร | - จากคลองระบายน้ำ ๑L ๑๒R - นานายประมวลรัตน์พร กว้าง ๓ เมตร ระยะทาง ๖๐๐ เมตร | ๑๐๐,๐๐๐ | ๑๐๐,๐๐๐ | ๑๐๐,๐๐๐ | ๑๐๐,๐๐๐ | ๑๐๐,๐๐๐ | - ร้อยละของถนนที่ได้มาตรฐาน | - ประชาชนมีเส้นทางสัญจรไปมาสะดวกยิ่งขึ้น | - แผนพัฒนาหมู่บ้าน | - อบต.แห่ใต้ |
| ๒๘ | โครงการลงหินคลุกพร้อมปรับเกรด หมู่ที่ ๑๐ บ้านดอนอิเอิ้น | - เพื่อให้เกษตรกรมีความสะดวกในการขนส่งผลผลิตทางการเกษตร | - จากนายนายลำเอียงแสนธิมุง - นานายทองศรีอองเทศ กว้าง ๓ เมตร ระยะทาง ๖๐๐ เมตร | ๑๐๐,๐๐๐ | ๑๐๐,๐๐๐ | ๑๐๐,๐๐๐ | ๑๐๐,๐๐๐ | ๑๐๐,๐๐๐ | - ร้อยละของถนนที่ได้มาตรฐาน | - ประชาชนมีเส้นทางสัญจรไปมาสะดวกยิ่งขึ้น | - แผนพัฒนาหมู่บ้าน | - อบต.แห่ใต้ |
| ๒๙ | โครงการทำร่องระบายน้ำ หมู่ที่ ๑๑ บ้านดอนสว่าง | - เพื่อไม่ให้น้ำท่วมขังตามถนนและบ้านเรือนประชาชน | - เริ่มจากบ้านนายสุท่าสารสวัสดิ์ - นานายบุญหลาย สารสวัสดิ์ ระยะทาง ๕๐๐ เมตร | ๓๐๐,๐๐๐ | ๓๐๐,๐๐๐ | ๓๐๐,๐๐๐ | ๓๐๐,๐๐๐ | ๓๐๐,๐๐๐ | - ร้อยละของร่องระบายน้ำที่ได้มาตรฐาน | - ไม่เกิดปัญหาน้ำท่วมขังและน้ำเน่าเสียในหมู่บ้าน | - แผนพัฒนาหมู่บ้าน | - อบต.แห่ใต้ |
| ๓๐ | โครงการลงหินลูกรัง หมู่ที่ ๑๑ บ้านดอนสว่าง | - เพื่อให้เกษตรกรมีความสะดวกในการขนส่งผลผลิตทางการเกษตร | - จากนางพวงเพชรดอนไชยสีหา ถึงนายนายสมศักดิ์ จันทร์รังษี ระยะทาง ๕๐๐ เมตร | ๑๖๘,๐๐๐ | ๑๖๘,๐๐๐ | ๑๖๘,๐๐๐ | ๑๖๘,๐๐๐ | ๑๖๘,๐๐๐ | - ร้อยละของถนนที่ได้มาตรฐาน | - ประชาชนมีเส้นทางสัญจรไปมาสะดวกยิ่งขึ้น | - แผนพัฒนาหมู่บ้าน | - อบต.แห่ใต้ |

รายละเอียดโครงการพัฒนา
ที่นำมาจากแผนพัฒนาหมู่บ้านและแผนพัฒนาชุมชน
(พ.ศ. ๒๕๖๖ - ๒๕๗๐)
องค์การบริหารส่วนตำบลแห่ใต้ อำเภอกุสุมาลย์ จังหวัดมหาสารคาม

- ก. ยุทธศาสตร์จังหวัดที่ ๒. ส่งเสริมการค้า การลงทุนและการท่องเที่ยวเชิงสร้างสรรค์ และวัฒนธรรม เป็นมิตรกับสิ่งแวดล้อม
- ข. ยุทธศาสตร์การพัฒนาขององค์กรปกครองส่วนท้องถิ่นในเขตจังหวัดที่ ๓. การพัฒนาโครงสร้างการผลิตและสร้างความมั่นคงทางเศรษฐกิจในท้องถิ่น
๔. ยุทธศาสตร์ที่ ๔ การพัฒนาด้านโครงสร้างพื้นฐาน และการจัดการทรัพยากรน้ำ

| ที่ | โครงการ | วัตถุประสงค์ | เป้าหมาย (ผลผลิตของโครงการ) | งบประมาณ | | | | | ตัวชี้วัด (KPI) | ผลที่คาดว่าจะได้รับ | ที่มาของโครงการ | หน่วยงานรับผิดชอบหลัก |
|-----|--|---|---|---------------|---------------|---------------|---------------|---------------|--|--|--------------------|--------------------------------|
| | | | | ๒๕๖๖ (บาท) | ๒๕๖๗ (บาท) | ๒๕๖๘ (บาท) | ๒๕๖๙ (บาท) | ๒๕๗๐ (บาท) | | | | |
| ๓๑ | โครงการลงหินลูกรัง หมู่ที่ ๑๑ บ้านดอนสว่าง | - เพื่อให้เกษตรกรมีความสะดวกในการขนส่งผลผลิตทางการเกษตร | - จากนางพวงเพชร ดอนไชยสีหา - นานายจีวร สุวรรณจร ขนาดกว้าง ๔ เมตร ระยะทาง ๑,๕๐๐ เมตร | ๔๒๐,๐๐๐ | ๔๒๐,๐๐๐ | ๔๒๐,๐๐๐ | ๔๒๐,๐๐๐ | ๔๒๐,๐๐๐ | - ร้อยละของถนนที่ได้มาตรฐาน | - ประชาชนมีเส้นทางสัญจรไปมาสะดวกยิ่งขึ้น | - แผนพัฒนาหมู่บ้าน | - อบต.แห่ใต้ |
| ๓๒ | โครงการลงหินลูกรัง หมู่ที่ ๑๑ บ้านดอนสว่าง | - เพื่อให้เกษตรกรมีความสะดวกในการขนส่งผลผลิตทางการเกษตร | - จากนางทองคำ นามแสงผา - นานายสุวรรณ นามฮาด ระยะทาง ๕๐๐ เมตร | ๑๔๐,๐๐๐ | ๑๔๐,๐๐๐ | ๑๔๐,๐๐๐ | ๑๔๐,๐๐๐ | ๑๔๐,๐๐๐ | - ร้อยละของถนนที่ได้มาตรฐาน | - ประชาชนมีเส้นทางสัญจรไปมาสะดวกยิ่งขึ้น | - แผนพัฒนาหมู่บ้าน | - อบต.แห่ใต้ |
| ๓๓ | โครงการจัดทำระบบป้องกันน้ำท่วม หมู่ที่ ๑๖ บ้านสันติสุข | - เพื่อให้ประชาชนในหมู่บ้านได้กักเก็บน้ำไว้ใช้เพื่อการเกษตรอย่างทั่วถึง | - จัดทำท่อระบายน้ำในหมู่บ้าน - สร้างคันกันดิน - จัดซื้อเครื่องสูบน้ำ | ๔๕๐,๐๐๐ | ๔๕๐,๐๐๐ | ๔๕๐,๐๐๐ | ๔๕๐,๐๐๐ | ๔๕๐,๐๐๐ | - ร้อยละของการกักเก็บน้ำไว้ใช้ในการเกษตร | - ไม่เกิดปัญหาน้ำท่วมขังและน้ำเน่าเสียในหมู่บ้าน | - แผนพัฒนาหมู่บ้าน | - อบต.แห่ใต้ - หน่วยงานอื่น |

รายละเอียดโครงการพัฒนา
ที่นำมาจากแผนพัฒนาหมู่บ้านและแผนพัฒนาชุมชน
(พ.ศ. ๒๕๖๖ - ๒๕๗๐)
องค์การบริหารส่วนตำบลแห่ใต้ อำเภอกุสุมาลย์ จังหวัดมหาสารคาม

- ก. ยุทธศาสตร์จังหวัดที่ ๒. ส่งเสริมการค้า การลงทุนและการท่องเที่ยวเชิงสร้างสรรค์ และวัฒนธรรม เป็นมิตรกับสิ่งแวดล้อม
- ข. ยุทธศาสตร์การพัฒนาขององค์กรปกครองส่วนท้องถิ่นในเขตจังหวัดที่ ๓. การพัฒนาโครงสร้างการผลิตและสร้างความมั่นคงทางเศรษฐกิจในท้องถิ่น
๔. ยุทธศาสตร์ที่ ๔ การพัฒนาด้านโครงสร้างพื้นฐาน และการจัดการทรัพยากรน้ำ

| ที่ | โครงการ | วัตถุประสงค์ | เป้าหมาย (ผลผลิตของโครงการ) | งบประมาณ | | | | | ตัวชี้วัด (KPI) | ผลที่คาดว่าจะได้รับ | ที่มาของ โครงการ | หน่วยงาน รับผิดชอบหลัก |
|-----|--|---|---|---------------|---------------|---------------|---------------|---------------|--|--|---------------------|--------------------------------|
| | | | | ๒๕๖๖ (บาท) | ๒๕๖๗ (บาท) | ๒๕๖๘ (บาท) | ๒๕๖๙ (บาท) | ๒๕๗๐ (บาท) | | | | |
| ๓๔ | โครงการจัดทำระบบป้องกันน้ำท่วม หมู่ที่ ๑๗ บ้านดอนสว่างโพธิ์ไทร | - เพื่อให้ประชาชนในหมู่บ้านได้กักเก็บน้ำไว้ใช้เพื่อการเกษตรอย่างทั่วถึง | - จัดทำท่อระบายน้ำในชุมชน - สร้างคันกันดิน - จัดซื้อเครื่องสูบน้ำ | ๔๕๐,๐๐๐ | ๔๕๐,๐๐๐ | ๔๕๐,๐๐๐ | ๔๕๐,๐๐๐ | ๔๕๐,๐๐๐ | - ร้อยละของการกักเก็บน้ำไว้ใช้ในการเกษตร | - ไม่เกิดปัญหาน้ำท่วมขังและน้ำเน่าเสียในหมู่บ้าน | - แผนพัฒนาหมู่บ้าน | - อบต.แห่ใต้ - หน่วยงานอื่น |
| ๓๕ | โครงการลงหินคลุกเพื่อการเกษตร หมู่ที่ ๑๗ บ้านดอนสว่างโพธิ์ไทร | - เพื่อให้เกษตรกรมีความสะดวกในการขนส่งผลผลิตทางการเกษตร | - ภายในหมู่บ้าน หมู่ที่ ๑๗ บ้านดอนสว่างโพธิ์ไทร | ๕๐๐,๐๐๐ | ๕๐๐,๐๐๐ | ๕๐๐,๐๐๐ | ๕๐๐,๐๐๐ | ๕๐๐,๐๐๐ | - ร้อยละของถนนที่ได้มาตรฐาน | - ทำให้ประชาชนเดินทางสะดวก | - แผนพัฒนาหมู่บ้าน | - อบต.แห่ใต้ |
| ๓๖ | โครงการวางท่อระบายน้ำ หมู่ที่ ๑๗ บ้านดอนสว่างโพธิ์ไทร | - เพื่อไม่ให้น้ำท่วมขังตามถนนและบ้านเรือนประชาชน | - เริ่มจากหน้าวัด ตัดข้ามถนนลาดยาง | ๒๐๐,๐๐๐ | ๒๐๐,๐๐๐ | ๒๐๐,๐๐๐ | ๒๐๐,๐๐๐ | ๒๐๐,๐๐๐ | - ร้อยละของร่องระบายน้ำที่ได้มาตรฐาน | - ไม่เกิดปัญหาน้ำท่วมขังและน้ำเน่าเสียในหมู่บ้าน | - แผนพัฒนาหมู่บ้าน | - อบต.แห่ใต้ |
| รวม | ๓๖ โครงการ | - | - | ๑๑,๑๒๘,๐๐๐ | ๑๑,๑๒๘,๐๐๐ | ๑๑,๑๒๘,๐๐๐ | ๑๑,๑๒๘,๐๐๐ | ๑๑,๑๒๘,๐๐๐ | - | - | - | |

รายละเอียดโครงการพัฒนา
ที่นำมาจากแผนพัฒนาหมู่บ้านและแผนพัฒนาชุมชน
(พ.ศ. ๒๕๖๖ - ๒๕๗๐)
องค์การบริหารส่วนตำบลแห่ใต้ อำเภอกุสุมาลย์ จังหวัดมหาสารคาม

- ก. ยุทธศาสตร์จังหวัดที่ ๒. ส่งเสริมการค้า การลงทุนและการท่องเที่ยวเชิงสร้างสรรค์ และวัฒนธรรม เป็นมิตรกับสิ่งแวดล้อม
- ข. ยุทธศาสตร์การพัฒนาขององค์กรปกครองส่วนท้องถิ่นในเขตจังหวัดที่ ๓. การพัฒนาโครงสร้างการผลิตและสร้างความมั่นคงทางเศรษฐกิจในท้องถิ่น
๕. ยุทธศาสตร์ที่ ๕ การพัฒนาด้านสุขภาพ อนามัย และการป้องกันโรค

| ที่ | โครงการ | วัตถุประสงค์ | เป้าหมาย (ผลผลิตของโครงการ) | งบประมาณ | | | | | ตัวชี้วัด (KPI) | ผลที่คาดว่าจะได้รับ | ที่มาของ โครงการ | หน่วยงาน รับผิดชอบหลัก |
|-----|--|--|---|---------------|---------------|---------------|---------------|---------------|--|--|------------------------|---------------------------|
| | | | | ๒๕๖๖ (บาท) | ๒๕๖๗ (บาท) | ๒๕๖๘ (บาท) | ๒๕๖๙ (บาท) | ๒๕๗๐ (บาท) | | | | |
| ๑ | โครงการส่งเสริมสุขภาพ ลดพุงลดโรค หมู่ที่ ๒ บ้านแห่ใต้ | - เพื่อให้ประชาชน ได้มีสุขภาพที่ดีและ แข็งแรง | - ประชาชน หมู่ที่ ๒ บ้านแห่ใต้ | ๒๐,๐๐๐ | ๒๐,๐๐๐ | ๒๐,๐๐๐ | ๒๐,๐๐๐ | ๒๐,๐๐๐ | - ร้อยละของ ประชาชนที่มี สุขภาพ แข็งแรง | - ประชาชนมี สุขภาพที่ดี และแข็งแรง | - แผนพัฒนา หมู่บ้าน | - อบต.แห่ใต้ |
| ๒ | โครงการส่งเสริมพัฒนา เด็กก่อนปฐมวัย หมู่ที่ ๒ บ้านแห่ใต้ | - เพื่อให้เด็กได้มี สุขภาพที่ดีและ แข็งแรง | - ประชาชน หมู่ที่ ๒ บ้านแห่ใต้ | ๒๐,๐๐๐ | ๒๐,๐๐๐ | ๒๐,๐๐๐ | ๒๐,๐๐๐ | ๒๐,๐๐๐ | - ร้อยละของ เด็กที่มีสุขภาพ แข็งแรง | - เด็กในชุมชน มีสุขภาพที่ดี และแข็งแรง | - แผนพัฒนา หมู่บ้าน | - อบต.แห่ใต้ |
| ๓ | โครงการรณรงค์กำจัด ลูกน้ำยุงลาย หมู่ที่ ๒ บ้านแห่ใต้ | - เพื่อป้องกันและ ควบคุมโรค ไข้เลือดออกภายใน ตำบลแห่ใต้ | - ภายในหมู่บ้าน หมู่ที่ ๒ บ้านแห่ใต้ | ๒๐,๐๐๐ | ๒๐,๐๐๐ | ๒๐,๐๐๐ | ๒๐,๐๐๐ | ๒๐,๐๐๐ | - จำนวนครั้ง ในการจัด กิจกรรม | - ไม่มีผู้ป่วย โรค ไข้เลือดออก | - แผนพัฒนา หมู่บ้าน | - อบต.แห่ใต้ |
| ๔ | โครงการส่งเสริมสุขภาพ ลดพุง ลดโรค หมู่ที่ ๕ บ้านคันทอง | - เพื่อให้ประชาชน ได้มีสุขภาพที่ดีและ แข็งแรง | - จัดซื้อเครื่องออกกำลังกาย กลางแจ้งลานกีฬา หมู่บ้าน หมู่ที่ ๕ บ้าน คันทอง | ๑๐๐,๐๐๐ | ๑๐๐,๐๐๐ | ๑๐๐,๐๐๐ | ๑๐๐,๐๐๐ | ๑๐๐,๐๐๐ | - ร้อยละของ ประชาชนที่มี สุขภาพ แข็งแรง | - ประชาชนมี สุขภาพที่ดี และแข็งแรง | - แผนพัฒนา หมู่บ้าน | - อบต.แห่ใต้ |

รายละเอียดโครงการพัฒนา
ที่นำมาจากแผนพัฒนาหมู่บ้านและแผนพัฒนาชุมชน
(พ.ศ. ๒๕๖๖ - ๒๕๗๐)
องค์การบริหารส่วนตำบลแห่ใต้ อำเภอกุสุมาลย์ จังหวัดมหาสารคาม

- ก. ยุทธศาสตร์จังหวัดที่ ๒. ส่งเสริมการค้า การลงทุนและการท่องเที่ยวเชิงสร้างสรรค์ และวัฒนธรรม เป็นมิตรกับสิ่งแวดล้อม
- ข. ยุทธศาสตร์การพัฒนาขององค์กรปกครองส่วนท้องถิ่นในเขตจังหวัดที่ ๓. การพัฒนาโครงสร้างการผลิตและสร้างความมั่นคงทางเศรษฐกิจในท้องถิ่น
๕. ยุทธศาสตร์ที่ ๕ การพัฒนาด้านสุขภาพ อนามัย และการป้องกันโรค

| ที่ | โครงการ | วัตถุประสงค์ | เป้าหมาย (ผลผลิตของโครงการ) | งบประมาณ | | | | | ตัวชี้วัด (KPI) | ผลที่คาดว่าจะได้รับ | ที่มาของ โครงการ | หน่วยงาน รับผิดชอบหลัก |
|-----|--|---|---|---------------|---------------|---------------|---------------|---------------|--------------------------------------|----------------------------------|---------------------|---------------------------|
| | | | | ๒๕๖๖ (บาท) | ๒๕๖๗ (บาท) | ๒๕๖๘ (บาท) | ๒๕๖๙ (บาท) | ๒๕๗๐ (บาท) | | | | |
| ๕ | โครงการส่งเสริมสุขภาพลดพุง ลดโรค หมู่ที่ ๑๒ บ้านสันติสุข | - เพื่อให้ประชาชนได้มีสุขภาพที่ดีและแข็งแรง | - จัดซื้อเครื่องออกกำลังกาย หมู่ที่ ๑๒ บ้านสันติสุข | ๕๐,๐๐๐ | ๕๐,๐๐๐ | ๕๐,๐๐๐ | ๕๐,๐๐๐ | ๕๐,๐๐๐ | - ร้อยละของประชาชนที่มีสุขภาพแข็งแรง | - ประชาชนมีสุขภาพที่ดีและแข็งแรง | - แผนพัฒนาหมู่บ้าน | - อบต.แห่ใต้ |
| ๖ | โครงการส่งเสริมสุขภาพลดพุง ลดโรค หมู่ที่ ๑๖ บ้านสันติสุข | - เพื่อให้ประชาชนได้มีสุขภาพที่ดีและแข็งแรง | - จัดซื้อเครื่องออกกำลังกาย หมู่ที่ ๑๖ บ้านสันติสุข | ๑๐๐,๐๐๐ | ๑๐๐,๐๐๐ | ๑๐๐,๐๐๐ | ๑๐๐,๐๐๐ | ๑๐๐,๐๐๐ | - ร้อยละของประชาชนที่มีสุขภาพแข็งแรง | - ประชาชนมีสุขภาพที่ดีและแข็งแรง | - แผนพัฒนาหมู่บ้าน | - อบต.แห่ใต้ |
| ๗ | โครงการส่งเสริมสุขภาพลดพุง ลดโรค หมู่ที่ ๑๗ บ้านดอนสว่างโพธิ์ไทร | - เพื่อให้ประชาชนได้มีสุขภาพที่ดีและแข็งแรง | - จัดซื้อเครื่องออกกำลังกาย หมู่ที่ ๑๗ บ้านดอนสว่างโพธิ์ไทร | ๑๐๐,๐๐๐ | ๑๐๐,๐๐๐ | ๑๐๐,๐๐๐ | ๑๐๐,๐๐๐ | ๑๐๐,๐๐๐ | - ร้อยละของประชาชนที่มีสุขภาพแข็งแรง | - ประชาชนมีสุขภาพที่ดีและแข็งแรง | - แผนพัฒนาหมู่บ้าน | - อบต.แห่ใต้ |
| รวม | ๗ โครงการ | - | - | ๔๑๐,๐๐๐ | ๔๑๐,๐๐๐ | ๔๑๐,๐๐๐ | ๔๑๐,๐๐๐ | ๔๑๐,๐๐๐ | - | - | - | - |

รายละเอียดโครงการพัฒนา
ที่นำมาจากแผนพัฒนาหมู่บ้านและแผนพัฒนาชุมชน
(พ.ศ. ๒๕๖๖ - ๒๕๗๐)
องค์การบริหารส่วนตำบลแห่ใต้ อำเภอกุสุมาลย์ จังหวัดมหาสารคาม

- ก. ยุทธศาสตร์จังหวัดที่ ๔. พัฒนาคุณภาพชีวิตของประชาชน สู้สังคมผู้สูงอายุ เศรษฐกิจฐานราก เอื้ออาทรและสมานฉันท์
- ข. ยุทธศาสตร์การพัฒนาขององค์กรปกครองส่วนท้องถิ่นในเขตจังหวัดที่ ๒. การสร้างความเข้มแข็งของสังคมและชุมชนในท้องถิ่น
๖. ยุทธศาสตร์ที่ ๖ การพัฒนาด้านการท่องเที่ยว การจัดการทรัพยากรธรรมชาติและสิ่งแวดล้อม

| ที่ | โครงการ | วัตถุประสงค์ | เป้าหมาย (ผลผลิตของ โครงการ) | งบประมาณ | | | | | ตัวชี้วัด (KPI) | ผลที่คาดว่าจะ ได้รับ | ที่มาของ โครงการ | หน่วยงาน รับผิดชอบหลัก |
|-----|--|---|---|---------------|---------------|---------------|---------------|---------------|--|--|------------------------|--------------------------------|
| | | | | ๒๕๖๖ (บาท) | ๒๕๖๗ (บาท) | ๒๕๖๘ (บาท) | ๒๕๖๙ (บาท) | ๒๕๗๐ (บาท) | | | | |
| ๑ | โครงการขุดลอกคลอง หมู่ที่ ๕ บ้านคันทอง | - เพื่อลอกคลองที่ตื้นเขิน - เพื่อให้ประชาชนใน หมู่บ้านได้กักเก็บน้ำไว้ใช้ เพื่อการเกษตรอย่างทั่วถึง | - ลอกคลองที่ตื้น เขินภายในหมู่บ้าน หมู่ที่ ๕ บ้านคันทอง | ๑๐๐,๐๐๐ | ๑๐๐,๐๐๐ | ๑๐๐,๐๐๐ | ๑๐๐,๐๐๐ | ๑๐๐,๐๐๐ | - ร้อยละของ การกักเก็บ น้ำไว้ใช้ใน การเกษตร | - ประชาชนมีน้ำ ใช้ในช่วงฤดูแล้ง อย่างทั่วถึง | - แผนพัฒนา หมู่บ้าน | - อบต.แห่ใต้ - หน่วยงานอื่น |
| ๒ | โครงการปลูกป่า ทดแทน หมู่ที่ ๕ บ้านคันทอง | - เพื่อปลูกป่าทดแทน ปีละ ๑ ครั้ง - จัดทำแผนป้องกันภัย ประเภทต่างๆ - จัดระบบติดตามฯ | - ที่สาธารณะใน หมู่บ้าน หมู่ที่ ๕ บ้านคันทอง | ๑๕๐,๐๐๐ | ๑๕๐,๐๐๐ | ๑๕๐,๐๐๐ | ๑๕๐,๐๐๐ | ๑๕๐,๐๐๐ | - จำนวน ครั้งในการ จัดกิจกรรม | - มีพื้นที่ป่าไม้ สาธารณะเพิ่ม มากขึ้น | - แผนพัฒนา หมู่บ้าน | - อบต.แห่ใต้ |
| ๓ | โครงการอบรมให้ ความรู้ด้านการ บริหารจัดการการ ท่องเที่ยวหมู่บ้าน หมู่ที่ ๑๖ บ้านสันติสุข | - จัดอบรมเพื่อให้ ประชาชนมีความรู้ความ เข้าใจ ในการบริหาร จัดการหมู่บ้านอย่างมี ประสิทธิภาพและเกิด เครือข่ายร่วม | - ทุกครัวเรือน หมู่ที่ ๑๖ บ้าน สันติสุข | ๑๐,๐๐๐ | ๑๐,๐๐๐ | ๑๐,๐๐๐ | ๑๐,๐๐๐ | ๑๐,๐๐๐ | - จำนวน ครั้งในการ จัดกิจกรรม | - ประชาชนมี ความรู้ความ เข้าใจ ในการ บริหารจัดการ หมู่บ้านอย่างมี ประสิทธิภาพและ เกิดเครือข่ายร่วม | - แผนพัฒนา หมู่บ้าน | - อบต.แห่ใต้ |

รายละเอียดโครงการพัฒนา
ที่นำมาจากแผนพัฒนาหมู่บ้านและแผนพัฒนาชุมชน
(พ.ศ. ๒๕๖๖ - ๒๕๗๐)
องค์การบริหารส่วนตำบลแห่ใต้ อำเภอโกสุมพิสัย จังหวัดมหาสารคาม

- ก. ยุทธศาสตร์จังหวัดที่ ๔. พัฒนาคุณภาพชีวิตของประชาชน สู้สังคมผู้สูงอายุ เศรษฐกิจฐานราก เติบโตอย่างยั่งยืน
- ข. ยุทธศาสตร์การพัฒนาขององค์การบริหารส่วนตำบลในเขตจังหวัดที่ ๒. การสร้างความเข้มแข็งของสังคมและชุมชนในท้องถิ่น
๖. ยุทธศาสตร์ที่ ๖ การพัฒนาด้านการท่องเที่ยว การจัดการทรัพยากรธรรมชาติและสิ่งแวดล้อม

| ที่ | โครงการ | วัตถุประสงค์ | เป้าหมาย (ผลผลิตของโครงการ) | งบประมาณ | | | | | ตัวชี้วัด (KPI) | ผลที่คาดว่าจะได้รับ | ที่มาของโครงการ | หน่วยงานรับผิดชอบหลัก |
|-----|---|--|--|---------------|---------------|---------------|---------------|---------------|--|--|--------------------|--------------------------------|
| | | | | ๒๕๖๖ (บาท) | ๒๕๖๗ (บาท) | ๒๕๖๘ (บาท) | ๒๕๖๙ (บาท) | ๒๕๗๐ (บาท) | | | | |
| ๔ | โครงการขุดลอกคลอง หมู่ที่ ๑๖ บ้านสันติสุข | - เพื่อขุดลอกที่ต้นเงิน - เพื่อให้ประชาชนในหมู่บ้านได้กักเก็บน้ำไว้ใช้เพื่อการเกษตรอย่างทั่วถึง | - ลอกคลองที่ต้นเงินภายในหมู่บ้าน หมู่ที่ ๑๖ บ้านสันติสุข | ๑๐๐,๐๐๐ | ๑๐๐,๐๐๐ | ๑๐๐,๐๐๐ | ๑๐๐,๐๐๐ | ๑๐๐,๐๐๐ | - ร้อยละของการกักเก็บน้ำไว้ใช้ในการเกษตร | - ประชาชนมีน้ำใช้ในช่วงฤดูแล้งอย่างทั่วถึง | - แผนพัฒนาหมู่บ้าน | - อบต.แห่ใต้ - หน่วยงานอื่น |
| ๕ | โครงการปลูกป่าทดแทน หมู่ที่ ๑๖ บ้านสันติสุข | - เพื่อปลูกป่าทดแทนปีละ ๑ ครั้ง - จัดทำแผนป้องกันภัยประเภทต่างๆ | - ที่สาธารณะในหมู่บ้าน หมู่ที่ ๑๖ บ้านสันติสุข | ๑๕๐,๐๐๐ | ๑๕๐,๐๐๐ | ๑๕๐,๐๐๐ | ๑๕๐,๐๐๐ | ๑๕๐,๐๐๐ | - จำนวนครั้งในการจัดกิจกรรม | - มีพื้นที่ป่าไม้สาธารณะเพิ่มขึ้น | - แผนพัฒนาหมู่บ้าน | - อบต.แห่ใต้ |
| ๖ | โครงการปลูกป่าชุมชน หมู่ที่ ๑๗ บ้านดอนสว่างโพธิ์ไทร | - เพื่อปลูกป่าในพื้นที่สาธารณะให้มากขึ้น | - ที่สาธารณะในหมู่บ้าน หมู่ที่ ๑๗ บ้านดอนสว่างโพธิ์ไทร | ๑๕๐,๐๐๐ | ๑๕๐,๐๐๐ | ๑๕๐,๐๐๐ | ๑๕๐,๐๐๐ | ๑๕๐,๐๐๐ | - จำนวนครั้งในการจัดกิจกรรม | - ชุมชนมีพื้นที่ป่าไม้สาธารณะเพิ่มมากขึ้น | - แผนพัฒนาหมู่บ้าน | - อบต.แห่ใต้ |
| รวม | ๖ โครงการ | - | - | ๖๖๐,๐๐๐ | ๖๖๐,๐๐๐ | ๖๖๐,๐๐๐ | ๖๖๐,๐๐๐ | ๖๖๐,๐๐๐ | - | - | - | |

รายละเอียดโครงการพัฒนา
ที่นำมาจากแผนพัฒนาหมู่บ้านและแผนพัฒนาชุมชน
(พ.ศ. ๒๕๖๖ - ๒๕๗๐)
องค์การบริหารส่วนตำบลแห่ใต้ อำเภอโกสุมพิสัย จังหวัดมหาสารคาม

- ก. ยุทธศาสตร์จังหวัดที่ ๔. พัฒนาคุณภาพชีวิตของประชาชน สู้สังคมผู้สูงอายุ เศรษฐกิจฐานราก เอื้ออาทรและสมานฉันท์
ข. ยุทธศาสตร์การพัฒนาขององค์การบริหารส่วนท้องถิ่นในเขตจังหวัดที่ ๔. การพัฒนาและเสริมสร้างประสิทธิภาพองค์กร
๗. ยุทธศาสตร์ที่ ๗ การพัฒนาด้านการเมือง การบริหารจัดการ และการพัฒนาคุณภาพการปฏิบัติงาน

| ที่ | โครงการ | วัตถุประสงค์ | เป้าหมาย (ผลผลิตของ โครงการ) | งบประมาณ | | | | | ตัวชี้วัด (KPI) | ผลที่คาดว่าจะ ได้รับ | ที่มาของ โครงการ | หน่วยงาน รับผิดชอบหลัก |
|-----|--|---|---|---------------|---------------|---------------|---------------|---------------|-------------------------------------|---|------------------------|---------------------------|
| | | | | ๒๕๖๖ (บาท) | ๒๕๖๗ (บาท) | ๒๕๖๘ (บาท) | ๒๕๖๙ (บาท) | ๒๕๗๐ (บาท) | | | | |
| ๑ | โครงการอบรม คณะกรรมการ หมู่บ้านในการบริหาร จัดการกองทุนกลาง พัฒนาหมู่บ้าน หมู่ที่ ๔ บ้านเหล่าแดง | - เพื่ออบรมให้ความรู้ ความเข้าใจ ในระเบียบ กฎหมายที่เกี่ยวข้องกับ การบริหารจัดการ กองทุนกลางพัฒนา หมู่บ้าน | - คณะกรรมการ หมู่บ้านและตัวแทน ครัวเรือน หมู่ที่ ๔ บ้านเหล่าแดง | ๑๕,๐๐๐ | ๑๕,๐๐๐ | ๑๕,๐๐๐ | ๑๕,๐๐๐ | ๑๕,๐๐๐ | - จำนวน ครั้งในการ จัดกิจกรรม | - คณะกรรมการ ความรู้ความ เข้าใจ ในการ บริหารจัดการ กองทุนกลาง พัฒนาหมู่บ้าน | - แผนพัฒนา หมู่บ้าน | - อบต.แห่ใต้ |
| ๒ | โครงการอบรมให้ ความรู้ด้านการ บริหารจัดการกับ กองทุนเงินล้านและ กองทุนหมู่บ้าน หมู่ที่ ๔ บ้านเหล่าแดง | - เพื่อเพิ่มประสิทธิภาพ และความรู้ความเข้าใจ ในการบริหารจัดการกับ กองทุนเงินล้านและ กองทุนหมู่บ้าน | - สมาชิกกองทุนเงิน ล้านและกองทุน หมู่บ้าน หมู่ที่ ๔ บ้านเหล่าแดง | ๕๐,๐๐๐ | ๕๐,๐๐๐ | ๕๐,๐๐๐ | ๕๐,๐๐๐ | ๕๐,๐๐๐ | - จำนวน ครั้งในการ จัดกิจกรรม | - ประชาชนมี ความรู้ ความ เข้าใจ ในการ บริหารจัดการ กับกองทุนเงิน ล้านและกองทุน หมู่บ้าน | - แผนพัฒนา หมู่บ้าน | - อบต.แห่ใต้ |

รายละเอียดโครงการพัฒนา
ที่นำมาจากแผนพัฒนาหมู่บ้านและแผนพัฒนาชุมชน
(พ.ศ. ๒๕๖๖ - ๒๕๗๐)
องค์การบริหารส่วนตำบลแห่ใต้ อำเภอโกสุมพิสัย จังหวัดมหาสารคาม

- ก. ยุทธศาสตร์จังหวัดที่ ๔. พัฒนาคุณภาพชีวิตของประชาชน สู้สังคมผู้สูงอายุ เศรษฐกิจฐานราก เอื้ออาทรและสมานฉันท์
ข. ยุทธศาสตร์การพัฒนาขององค์การบริหารส่วนท้องถิ่นในเขตจังหวัดที่ ๔. การพัฒนาและเสริมสร้างประสิทธิภาพองค์กร
๗. ยุทธศาสตร์ที่ ๗ การพัฒนาด้านการเมือง การบริหารจัดการ และการพัฒนาคุณภาพการปฏิบัติงาน

| ที่ | โครงการ | วัตถุประสงค์ | เป้าหมาย (ผลผลิตของ โครงการ) | งบประมาณ | | | | | ตัวชี้วัด (KPI) | ผลที่คาดว่าจะได้รับ | ที่มาของ โครงการ | หน่วยงาน รับผิดชอบหลัก |
|-----|--|---|---|---------------|---------------|---------------|---------------|---------------|-------------------------------------|--|------------------------|---------------------------|
| | | | | ๒๕๖๖ (บาท) | ๒๕๖๗ (บาท) | ๒๕๖๘ (บาท) | ๒๕๖๙ (บาท) | ๒๕๗๐ (บาท) | | | | |
| ๓ | โครงการอบรม คณะกรรมการ หมู่บ้านในการบริหาร จัดการกองทุนกลาง พัฒนาหมู่บ้าน หมู่ที่ ๕ บ้านคันจ้อง | - เพื่ออบรมให้ความรู้ ความเข้าใจ ในระเบียบ กฎหมายที่เกี่ยวข้องกับ การบริหารจัดการ กองทุนกลางพัฒนา หมู่บ้าน | - คณะกรรมการ หมู่บ้านและตัวแทน ครัวเรือน หมู่ที่ ๕ บ้านคันจ้อง | ๑๐๐,๐๐๐ | ๑๐๐,๐๐๐ | ๑๐๐,๐๐๐ | ๑๐๐,๐๐๐ | ๑๐๐,๐๐๐ | - จำนวน ครั้งในการ จัดกิจกรรม | - คณะกรรมการ ความรู้ความ เข้าใจ ในการ บริหารจัดการ กองทุนกลาง พัฒนาหมู่บ้าน | - แผนพัฒนา หมู่บ้าน | - อบต.แห่ใต้ |
| ๔ | โครงการอบรม คณะกรรมการหมู่บ้าน ในการบริหารจัดการ กองทุนกลางพัฒนา หมู่บ้าน หมู่ที่ ๑๖ บ้านสันติสุข | - เพื่ออบรมให้ความรู้ ความเข้าใจ ในระเบียบ กฎหมายที่เกี่ยวข้องกับ การบริหารจัดการ กองทุนกลางพัฒนา หมู่บ้าน | - คณะกรรมการ หมู่บ้านและตัวแทน ครัวเรือน หมู่ที่ ๑๖ บ้านสันติสุข | ๑๐๐,๐๐๐ | ๑๐๐,๐๐๐ | ๑๐๐,๐๐๐ | ๑๐๐,๐๐๐ | ๑๐๐,๐๐๐ | - จำนวน ครั้งในการ จัดกิจกรรม | - คณะกรรมการ ความรู้ความ เข้าใจ ในการ บริหารจัดการ กองทุนกลาง พัฒนาหมู่บ้าน | - แผนพัฒนา หมู่บ้าน | - อบต.แห่ใต้ |
| รวม | ๔ โครงการ | - | - | ๒๖๕,๐๐๐ | ๒๖๕,๐๐๐ | ๒๖๕,๐๐๐ | ๒๖๕,๐๐๐ | ๒๖๕,๐๐๐ | - | - | - | |

รายละเอียดโครงการพัฒนา
แผนพัฒนาท้องถิ่น (พ.ศ. ๒๕๖๖ - ๒๕๗๐)
สำหรับ โครงการที่เกิณศักยภาพขององค์กรปกครองส่วนท้องถิ่นที่ใช้สำหรับการประสานแผนพัฒนาท้องถิ่น
องค์การบริหารส่วนตำบลแห่ใต้ อำเภอโกสุมพิสัย จังหวัดมหาสารคาม

ก. ยุทธศาสตร์จังหวัดที่ ๑. ส่งเสริมและพัฒนาการผลิตภาคการเกษตรเพื่อสร้างรายได้กับเกษตรกร

ข. ยุทธศาสตร์การพัฒนาขององค์กรปกครองส่วนท้องถิ่นในเขตจังหวัด ๓. การพัฒนาโครงสร้างการผลิตและสร้างความมั่นคงทางเศรษฐกิจ

๑. ยุทธศาสตร์ที่ ๑ การพัฒนาด้านเศรษฐกิจ และการแก้ไขปัญหาความยากจน

๑.๑ แผนงานการเกษตร

| ที่ | โครงการ | วัตถุประสงค์ | เป้าหมาย (ผลผลิตของโครงการ) | งบประมาณ | | | | | ตัวชี้วัด (KPI) | ผลที่คาดว่าจะ ได้รับ | หน่วยงาน ที่จะขอประสาน |
|-----|---|---|--------------------------------------|---------------|---------------|---------------|---------------|---------------|--|--------------------------------|--------------------------------|
| | | | | ๒๕๖๖ (บาท) | ๒๕๖๗ (บาท) | ๒๕๖๘ (บาท) | ๒๕๖๙ (บาท) | ๒๕๗๐ (บาท) | | | |
| ๑ | โครงการพัฒนาคุณภาพ ข้าว จัดหาพันธุ์ข้าว และ กำจัดวัชพืช ๑๙ หมู่บ้าน | - เพื่อพัฒนาคุณภาพ ข้าวให้เป็นที่ต้องการ ของผู้บริโภค | - เกษตรกรผู้ปลูกข้าว ในตำบลแห่ใต้ | ๑,๐๐๐,๐๐๐ | ๑,๐๐๐,๐๐๐ | ๑,๐๐๐,๐๐๐ | ๑,๐๐๐,๐๐๐ | ๑,๐๐๐,๐๐๐ | - ร้อยละของ เกษตรกร มีพันธุ์ข้าว ปลูกที่มีคุณภาพ | - ทำให้ประชาชน เดินทางสะดวก | - อบต.แห่ใต้ - หน่วยงานอื่น |
| รวม | ๑ โครงการ | - | - | ๑,๐๐๐,๐๐๐ | ๑,๐๐๐,๐๐๐ | ๑,๐๐๐,๐๐๐ | ๑,๐๐๐,๐๐๐ | ๑,๐๐๐,๐๐๐ | - | - | - |

รายละเอียดโครงการพัฒนา
แผนพัฒนาท้องถิ่น (พ.ศ. ๒๕๖๖ - ๒๕๗๐)
สำหรับ โครงการที่เกื้อหนุนภาพขององค์กรปกครองส่วนท้องถิ่นที่ใช้สำหรับการประสานแผนพัฒนาท้องถิ่น
องค์การบริหารส่วนตำบลแห่ใต้ อำเภอโกสุมพิสัย จังหวัดมหาสารคาม

ก. ยุทธศาสตร์จังหวัดที่ ๑. ส่งเสริมและพัฒนาการผลิตภาคการเกษตรเพื่อสร้างรายได้กับเกษตรกร

ข. ยุทธศาสตร์การพัฒนาขององค์กรปกครองส่วนท้องถิ่นในเขตจังหวัดที่ ๒. การสร้างความเข้มแข็งของสังคมและชุมชนในท้องถิ่น

๑. ยุทธศาสตร์ที่ ๑ การพัฒนาด้านเศรษฐกิจ และการแก้ไขปัญหาความยากจน

๑.๒ แผนงานสังคมสงเคราะห์

| ที่ | โครงการ | วัตถุประสงค์ | เป้าหมาย (ผลผลิตของโครงการ) | งบประมาณ | | | | | ตัวชี้วัด (KPI) | ผลที่คาดว่าจะ ได้รับ | หน่วยงาน ที่จะขอประสาน |
|-----|---|---|--------------------------------|---------------|---------------|---------------|---------------|---------------|---|--|--------------------------------|
| | | | | ๒๕๖๖ (บาท) | ๒๕๖๗ (บาท) | ๒๕๖๘ (บาท) | ๒๕๖๙ (บาท) | ๒๕๗๐ (บาท) | | | |
| ๑ | โครงการก่อสร้างอาคาร กลุ่มอาชีพ ตำบลแห่ใต้ | - เพื่อเพิ่มศักยภาพใน การเรียนรู้อาชีพต่างๆ ให้กับประชาชน | - อาคารสำนักงาน ๑ | ๕๐๐,๐๐๐ | ๕๐๐,๐๐๐ | ๕๐๐,๐๐๐ | ๕๐๐,๐๐๐ | ๕๐๐,๐๐๐ | - ร้อยละของ ประชาชนมี รายได้เพิ่มขึ้น | - กลุ่มอาชีพใน ตำบลแห่ใต้ มี สถานที่ปฏิบัติงาน | - อบต.แห่ใต้ - หน่วยงานอื่น |
| รวม | ๑ โครงการ | - | - | ๕๐๐,๐๐๐ | ๕๐๐,๐๐๐ | ๕๐๐,๐๐๐ | ๕๐๐,๐๐๐ | ๕๐๐,๐๐๐ | - | - | - |

รายละเอียดโครงการพัฒนา
แผนพัฒนาท้องถิ่น (พ.ศ. ๒๕๖๖ - ๒๕๗๐)
สำหรับ โครงการที่เกิณศักยภาพขององค์กรปกครองส่วนท้องถิ่นที่ใช้สำหรับการประสานแผนพัฒนาท้องถิ่น
องค์การบริหารส่วนตำบลแห่ใต้ อำเภอกุสุมาลย์ จังหวัดมหาสารคาม

- ก. ยุทธศาสตร์จังหวัดที่ ๔. พัฒนาคุณภาพชีวิตของประชาชน สู้สังคมมีสุข ภายใต้สิ่งแวดล้อมที่ดี
- ข. ยุทธศาสตร์การพัฒนาขององค์กรปกครองส่วนท้องถิ่นในเขตจังหวัดที่ ๑. การจัดการศึกษาและสร้างสังคมแห่งการเรียนรู้ในท้องถิ่น
๒. ยุทธศาสตร์ที่ ๒ การพัฒนาด้านการศึกษา สังคม ศาสนา วัฒนธรรม ภูมิปัญญาท้องถิ่น และการกีฬา

๒.๑ แผนงานการศึกษา

| ที่ | โครงการ | วัตถุประสงค์ | เป้าหมาย (ผลผลิตของโครงการ) | งบประมาณ | | | | | ตัวชี้วัด (KPI) | ผลที่คาดว่าจะ ได้รับ | หน่วยงาน ที่จะขอประสาน |
|-----|---|--|--------------------------------|---------------|---------------|---------------|---------------|---------------|---|--|--------------------------------|
| | | | | ๒๕๖๖ (บาท) | ๒๕๖๗ (บาท) | ๒๕๖๘ (บาท) | ๒๕๖๙ (บาท) | ๒๕๗๐ (บาท) | | | |
| ๑ | โครงการก่อสร้างศูนย์พัฒนาเด็กเล็กโซนใต้ตำบลแห่ใต้ | - เพื่อให้เด็กมีสถานที่ที่เหมาะสมปลอดภัยเหมาะกับการเรียนการสอน | - ศูนย์พัฒนาเด็กเล็กโซนใต้ | ๓,๐๐๐,๐๐๐ | ๓,๐๐๐,๐๐๐ | ๓,๐๐๐,๐๐๐ | ๓,๐๐๐,๐๐๐ | ๓,๐๐๐,๐๐๐ | - ร้อยละของเด็กก่อนปฐมวัยที่เข้าเรียนในศูนย์พัฒนาเด็กเล็ก | - มีอาคารศูนย์พัฒนาเด็กเล็กฯ ที่มีความปลอดภัยและมีสภาพแวดล้อมที่ดี | - อบต.แห่ใต้ - หน่วยงานอื่น |
| รวม | ๑ โครงการ | - | - | ๓,๐๐๐,๐๐๐ | ๓,๐๐๐,๐๐๐ | ๓,๐๐๐,๐๐๐ | ๓,๐๐๐,๐๐๐ | ๓,๐๐๐,๐๐๐ | - | - | - |

รายละเอียดโครงการพัฒนา
แผนพัฒนาท้องถิ่น (พ.ศ. ๒๕๖๖ - ๒๕๗๐)
สำหรับ โครงการที่เกี่วข้องกับภาพขององค์กรปกครองส่วนท้องถิ่นที่ใช้สำหรับการประสานแผนพัฒนาท้องถิ่น
องค์การบริหารส่วนตำบลแห่ใต้ อำเภอกุสุมาลย์ จังหวัดมหาสารคาม

ก. ยุทธศาสตร์จังหวัดที่ ๑. ส่งเสริมและพัฒนาการผลิตภาคการเกษตรเพื่อสร้างรายได้กับเกษตรกร

ข. ยุทธศาสตร์การพัฒนาขององค์กรปกครองส่วนท้องถิ่นในเขตจังหวัดที่ ๓. การพัฒนาโครงสร้างการผลิตและสร้างความมั่นคงทางเศรษฐกิจในท้องถิ่น

๔. ยุทธศาสตร์ที่ ๔ การพัฒนาด้านโครงสร้างพื้นฐาน และการจัดการทรัพยากรน้ำ

๔.๑ แผนงานเคหะและชุมชน (ก่อสร้าง/ปรับปรุงซ่อมแซมถนนหินลูกรังและหินคลุก)

| ที่ | โครงการ | วัตถุประสงค์ | เป้าหมาย (ผลผลิตของโครงการ) | งบประมาณ | | | | | ตัวชี้วัด (KPI) | ผลที่คาดว่าจะ ได้รับ | หน่วยงาน ที่จะขอประสาน |
|-----|--|-----------------------------|---|---------------|---------------|---------------|---------------|---------------|---------------------------------|--------------------------------|--------------------------------|
| | | | | ๒๕๖๖ (บาท) | ๒๕๖๗ (บาท) | ๒๕๖๘ (บาท) | ๒๕๖๙ (บาท) | ๒๕๗๐ (บาท) | | | |
| ๑ | โครงการลงดินถนนลูกรัง/ ปรับเกรดหลังคลอง หมู่ที่ ๑ บ้านแห่ใต้ | - เพื่อให้ถนนได้ มาตรฐาน | - จากบ้านนายตึง - บ้าน คันจ้อง (ทั้งสองฝั่งคลอง) ระยะทาง ๒,๐๐๐ เมตร | ๖๖๐,๐๐๐ | ๖๖๐,๐๐๐ | ๖๖๐,๐๐๐ | ๖๖๐,๐๐๐ | ๖๖๐,๐๐๐ | - ร้อยละของถนน ที่ได้มาตรฐาน | - ทำให้ประชาชน เดินทางสะดวก | - อบต.แห่ใต้ - หน่วยงานอื่น |
| ๒ | โครงการลงถนนลูกรัง เพื่อการเกษตร หมู่ ๒ บ้านแห่ใต้ | - เพื่อให้ถนนได้ มาตรฐาน | - จากหนองใหญ่ - หนอง ตาเต่า ระยะทาง ๒.๕ กม. | ๘๓๐,๐๐๐ | ๘๓๐,๐๐๐ | ๘๓๐,๐๐๐ | ๘๓๐,๐๐๐ | ๘๓๐,๐๐๐ | - ร้อยละของถนน ที่ได้มาตรฐาน | - ทำให้ประชาชน เดินทางสะดวก | - อบต.แห่ใต้ - หน่วยงานอื่น |
| ๓ | โครงการลงถนนลูกรัง เพื่อการเกษตร หมู่ ๒ บ้านแห่ใต้ | - เพื่อให้ถนนได้ มาตรฐาน | - จากหมู่ที่ ๒ - ดอนโพธิ์ ระยะทาง ๒,๐๐๐ เมตร | ๖๖๐,๐๐๐ | ๖๖๐,๐๐๐ | ๖๖๐,๐๐๐ | ๖๖๐,๐๐๐ | ๖๖๐,๐๐๐ | - ร้อยละของถนน ที่ได้มาตรฐาน | - ทำให้ประชาชน เดินทางสะดวก | - อบต.แห่ใต้ - หน่วยงานอื่น |
| ๔ | โครงการลงลูกรังเพื่อ การเกษตร หมู่ ๓ บ้านแห่ศรีวิสัย | - เพื่อให้ถนนได้ มาตรฐาน | - ลงถนนลูกรังเพื่อ การเกษตรทุกสาย | ๑,๐๐๐,๐๐๐ | ๑,๐๐๐,๐๐๐ | ๑,๐๐๐,๐๐๐ | ๑,๐๐๐,๐๐๐ | ๑,๐๐๐,๐๐๐ | - ร้อยละของถนน ที่ได้มาตรฐาน | - ทำให้ประชาชน เดินทางสะดวก | - อบต.แห่ใต้ - หน่วยงานอื่น |
| ๕ | โครงการลงลูกรังถนนเพื่อ การเกษตร เชื่อมต่อ ระหว่างตำบล | - เพื่อให้ถนนได้ มาตรฐาน | - จากเมรุ บ้านโพหนอง ต.แห่ใต้ - บ้านป่าเป้า ต.ยางน้อย ระยะทาง ๔,๐๐๐ เมตร | ๑,๕๐๐,๐๐๐ | ๑,๕๐๐,๐๐๐ | ๑,๕๐๐,๐๐๐ | ๑,๕๐๐,๐๐๐ | ๑,๕๐๐,๐๐๐ | - ร้อยละของถนน ที่ได้มาตรฐาน | - ทำให้ประชาชน เดินทางสะดวก | - อบต.แห่ใต้ - หน่วยงานอื่น |

รายละเอียดโครงการพัฒนา
แผนพัฒนาท้องถิ่น (พ.ศ. ๒๕๖๖ - ๒๕๗๐)
สำหรับ โครงการที่เกิดศักยภาพขององค์กรปกครองส่วนท้องถิ่นที่ใช้สำหรับการประสานแผนพัฒนาท้องถิ่น
องค์การบริหารส่วนตำบลแห่ใต้ อำเภอโกสุมพิสัย จังหวัดมหาสารคาม

ก. ยุทธศาสตร์จังหวัดที่ ๑. ส่งเสริมและพัฒนาการผลิตภาคการเกษตรเพื่อสร้างรายได้กับเกษตรกร

ข. ยุทธศาสตร์การพัฒนาขององค์กรปกครองส่วนท้องถิ่นในเขตจังหวัดที่ ๓. การพัฒนาโครงสร้างการผลิตและสร้างความมั่นคงทางเศรษฐกิจในท้องถิ่น

๔. ยุทธศาสตร์ที่ ๔ การพัฒนาด้านโครงสร้างพื้นฐาน และการจัดการทรัพยากรน้ำ

๔.๑ แผนงานเคหะและชุมชน (ก่อสร้าง/ปรับปรุงซ่อมแซมถนนหินลูกรังและหินคลุก)

| ที่ | โครงการ | วัตถุประสงค์ | เป้าหมาย (ผลผลิตของโครงการ) | งบประมาณ | | | | | ตัวชี้วัด (KPI) | ผลที่คาดว่าจะ ได้รับ | หน่วยงาน ที่จะขอประสาน |
|-----|--|-------------------------|---|---------------|---------------|---------------|---------------|---------------|-----------------------------|----------------------------|--------------------------------|
| | | | | ๒๕๖๖ (บาท) | ๒๕๖๗ (บาท) | ๒๕๖๘ (บาท) | ๒๕๖๙ (บาท) | ๒๕๗๐ (บาท) | | | |
| ๖ | โครงการลงถนนลูกรังเพื่อการเกษตร หมู่ ๕ บ้านคันทอง | - เพื่อให้ถนนได้มาตรฐาน | - จากที่นาตาบโจ - ที่นา นายสุพัฒน์ ระยะทาง ๒ กม. | ๖๖๐,๐๐๐ | ๖๖๐,๐๐๐ | ๖๖๐,๐๐๐ | ๖๖๐,๐๐๐ | ๖๖๐,๐๐๐ | - ร้อยละของถนนที่ได้มาตรฐาน | - ทำให้ประชาชนเดินทางสะดวก | - อบต.แห่ใต้ - หน่วยงานอื่น |
| ๗ | โครงการลงหินลูกรังเพื่อถนนการเกษตร หมู่ที่ ๘ บ้านคุดอก | - เพื่อให้ถนนได้มาตรฐาน | - จากถนนลาดยาง - หัวโพนยาง ระยะทาง ๒,๐๐๐ เมตร | ๖๖๐,๐๐๐ | ๖๖๐,๐๐๐ | ๖๖๐,๐๐๐ | ๖๖๐,๐๐๐ | ๖๖๐,๐๐๐ | - ร้อยละของถนนที่ได้มาตรฐาน | - ทำให้ประชาชนเดินทางสะดวก | - อบต.แห่ใต้ - หน่วยงานอื่น |
| ๘ | โครงการลงถนนลูกรังเพื่อการเกษตร หมู่ที่ ๙ บ้านคุดอก | - เพื่อให้ถนนได้มาตรฐาน | - จากคลองชลประทาน - ที่นายนายสว่าง บรรจบ ระยะทาง ๒ กม. | ๖๖๐,๐๐๐ | ๖๖๐,๐๐๐ | ๖๖๐,๐๐๐ | ๖๖๐,๐๐๐ | ๖๖๐,๐๐๐ | - ร้อยละของถนนที่ได้มาตรฐาน | - ทำให้ประชาชนเดินทางสะดวก | - อบต.แห่ใต้ - หน่วยงานอื่น |
| ๙ | โครงการลงถนนลูกรัง หมู่ที่ ๑๑ บ้านดอนสว่าง | - เพื่อให้ถนนได้มาตรฐาน | - จากถนนลาดยาง - ผนังกันน้ำ ระยะทาง ๒,๕๐๐ เมตร | ๘๓๐,๐๐๐ | ๘๓๐,๐๐๐ | ๘๓๐,๐๐๐ | ๘๓๐,๐๐๐ | ๘๓๐,๐๐๐ | - ร้อยละของถนนที่ได้มาตรฐาน | - ทำให้ประชาชนเดินทางสะดวก | - อบต.แห่ใต้ - หน่วยงานอื่น |
| ๑๐ | โครงการลงหินลูกรัง หมู่ที่ ๑๗ บ้านดอนสว่างโพธิ์ไทร | - เพื่อให้ถนนได้มาตรฐาน | - จากถนนลาดยาง - ผนังกันน้ำคลอง ๑๔ R ระยะทาง ๓,๐๐๐ เมตร | ๑,๒๐๐,๐๐๐ | ๑,๒๐๐,๐๐๐ | ๑,๒๐๐,๐๐๐ | ๑,๒๐๐,๐๐๐ | ๑,๒๐๐,๐๐๐ | - ร้อยละของถนนที่ได้มาตรฐาน | - ทำให้ประชาชนเดินทางสะดวก | - อบต.แห่ใต้ - หน่วยงานอื่น |

รายละเอียดโครงการพัฒนา
แผนพัฒนาท้องถิ่น (พ.ศ. ๒๕๖๖ - ๒๕๗๐)
สำหรับ โครงการที่เกี่วข้องกับภาพขององค์กรปกครองส่วนท้องถิ่นที่ใช้สำหรับการประสานแผนพัฒนาท้องถิ่น
องค์การบริหารส่วนตำบลแห่ใต้ อำเภอกุสุมาลย์ จังหวัดมหาสารคาม

ก. ยุทธศาสตร์จังหวัดที่ ๑. ส่งเสริมและพัฒนาการผลิตภาคการเกษตรเพื่อสร้างรายได้กับเกษตรกร

ข. ยุทธศาสตร์การพัฒนาขององค์กรปกครองส่วนท้องถิ่นในเขตจังหวัดที่ ๓. การพัฒนาโครงสร้างการผลิตและสร้างความมั่นคงทางเศรษฐกิจในท้องถิ่น

๔. ยุทธศาสตร์ที่ ๔ การพัฒนาด้านโครงสร้างพื้นฐาน และการจัดการทรัพยากรน้ำ

๔.๑ แผนงานเคหะและชุมชน (ก่อสร้าง/ปรับปรุงซ่อมแซมถนนหินลูกรังและหินคลุก)

| ที่ | โครงการ | วัตถุประสงค์ | เป้าหมาย (ผลผลิตของโครงการ) | งบประมาณ | | | | | ตัวชี้วัด (KPI) | ผลที่คาดว่าจะ ได้รับ | หน่วยงาน ที่จะขอประสาน |
|------------|--|---|---|-------------------|-------------------|-------------------|-------------------|-------------------|-----------------------------|----------------------------|--------------------------------|
| | | | | ๒๕๖๖ (บาท) | ๒๕๖๗ (บาท) | ๒๕๖๘ (บาท) | ๒๕๖๙ (บาท) | ๒๕๗๐ (บาท) | | | |
| ๑๑ | โครงการถนนลูกรัง หมู่ที่ ๑๘ บ้านป่าปอ | - เพื่อให้ถนนได้มาตรฐาน | - จากที่นายนายทองพด - ที่นายนายสิทธิ์ ระยะทาง ๒,๐๐๐ เมตร | ๖๖๐,๐๐๐ | ๖๖๐,๐๐๐ | ๖๖๐,๐๐๐ | ๖๖๐,๐๐๐ | ๖๖๐,๐๐๐ | - ร้อยละของถนนที่ได้มาตรฐาน | - ทำให้ประชาชนเดินทางสะดวก | - อบต.แห่ใต้ - หน่วยงานอื่น |
| ๑๒ | โครงการลงดินเสริมถนน หมู่ที่ ๑๙ บ้านโนนสะอาดนาแค | - เพื่อให้ถนนได้มาตรฐาน | - สายคุยมกทาจากผนังกั้นน้ำ - คลอง๑๒ R ระยะทาง ๑,๐๐๐ เมตร | ๓๕๐,๐๐๐ | ๓๕๐,๐๐๐ | ๓๕๐,๐๐๐ | ๓๕๐,๐๐๐ | ๓๕๐,๐๐๐ | - ร้อยละของถนนที่ได้มาตรฐาน | - ทำให้ประชาชนเดินทางสะดวก | - อบต.แห่ใต้ - หน่วยงานอื่น |
| ๑๓ | โครงการปรับปรุงถนนหินคลุก เชื่อมระหว่างตำบล | - เพื่อให้เกษตรกรมีความสะดวกในการขนส่งผลผลิตทางการเกษตร | - สายทางบ้านผักหนอก ตำบลยางน้อย - บ้านดอนสันติ ตำบลแห่ใต้ | ๓,๒๐๐,๐๐๐ | ๓,๒๐๐,๐๐๐ | ๓,๒๐๐,๐๐๐ | ๓,๒๐๐,๐๐๐ | ๓,๒๐๐,๐๐๐ | - ร้อยละของถนนที่ได้มาตรฐาน | - ทำให้ประชาชนเดินทางสะดวก | - อบต.แห่ใต้ - หน่วยงานอื่น |
| ๑๔ | โครงการลงดินดินบดอัดและลงหินลูกรัง | - เพื่อให้เกษตรกรมีความสะดวกในการขนส่งผลผลิตทางการเกษตร | - พังด้านทิศตะวันออกและด้านทิศตะวันตกของห้วยเชียงสัง | ๒,๐๐๐,๐๐๐ | ๒,๐๐๐,๐๐๐ | ๒,๐๐๐,๐๐๐ | ๒,๐๐๐,๐๐๐ | ๒,๐๐๐,๐๐๐ | - ร้อยละของถนนที่ได้มาตรฐาน | - ทำให้ประชาชนเดินทางสะดวก | - อบต.แห่ใต้ - หน่วยงานอื่น |
| รวม | ๑๔ โครงการ | - | - | ๑๔,๘๗๐,๐๐๐ | ๑๔,๘๗๐,๐๐๐ | ๑๔,๘๗๐,๐๐๐ | ๑๔,๘๗๐,๐๐๐ | ๑๔,๘๗๐,๐๐๐ | - | - | - |

รายละเอียดโครงการพัฒนา
แผนพัฒนาท้องถิ่น (พ.ศ. ๒๕๖๖ - ๒๕๗๐)
สำหรับ โครงการที่เกินศักยภาพขององค์กรปกครองส่วนท้องถิ่นที่ใช้สำหรับการประสานแผนพัฒนาท้องถิ่น
องค์การบริหารส่วนตำบลแห่ใต้ อำเภอโกสุมพิสัย จังหวัดมหาสารคาม

ก. ยุทธศาสตร์จังหวัดที่ ๓. เพิ่มศักยภาพด้านการค้าการลงทุน เพื่อบริการขยายตัวทางเศรษฐกิจ

ข. ยุทธศาสตร์การพัฒนาขององค์กรปกครองส่วนท้องถิ่นในเขตจังหวัดที่ ๓. การพัฒนาโครงสร้างการผลิตและสร้างความมั่นคงทางเศรษฐกิจในท้องถิ่น

๔. ยุทธศาสตร์ที่ ๔ การพัฒนาด้านโครงสร้างพื้นฐาน และการจัดการทรัพยากรน้ำ

๔.๑ แผนงานเคหะและชุมชน (ขยายเขตไฟฟ้าสาธารณะและสายดับ)

| ที่ | โครงการ | วัตถุประสงค์ | เป้าหมาย (ผลผลิตของโครงการ) | งบประมาณ | | | | | ตัวชี้วัด (KPI) | ผลที่คาดว่าจะ ได้รับ | หน่วยงาน ที่จะขอประสาน |
|-----|---|--|--|---------------|---------------|---------------|---------------|---------------|--|---------------------------------|-------------------------------|
| | | | | ๒๕๖๖ (บาท) | ๒๕๖๗ (บาท) | ๒๕๖๘ (บาท) | ๒๕๖๙ (บาท) | ๒๕๗๐ (บาท) | | | |
| ๑ | โครงการขยายเขตไฟฟ้าแรงต่ำ หมู่ ๕ บ้านคันจ้อง | -เพื่อให้ประชาชนมีไฟฟ้าใช้อย่างทั่วถึง | - จากหน้าเมรุ-บ้านป่าเป้า ระยะทาง ๔,๐๐๐ เมตร | ๑,๐๑๐,๐๐๐ | ๑,๐๑๐,๐๐๐ | ๑,๐๑๐,๐๐๐ | ๑,๐๑๐,๐๐๐ | ๑,๐๑๐,๐๐๐ | - มีการขยายเขตไฟฟ้าเพิ่มขึ้น - เกษตรกรผู้ได้รับประโยชน์ | - ประชาชนมีไฟฟ้าใช้อย่างทั่วถึง | การไฟฟ้าส่วนภูมิภาคโกสุมพิสัย |
| ๒ | โครงการขยายเขตไฟฟ้าเพื่อการเกษตร หมู่ที่ ๙ บ้านคูปอ | -เพื่อให้ประชาชนที่ยังไม่มีไฟฟ้าได้ขยายเขตเข้าไปอย่างทั่วถึง | - จำนวน ๒ ช่วง คือ <u>ช่วงที่ ๑</u> จากคลองชลประทาน - ที่นายนายสุนทร แสนบุราณ ระยะทาง ๑,๐๐๐ เมตร <u>ช่วงที่ ๒</u> จากบ้านพักชลประทาน - หนองอิตู ระยะทาง ๑,๐๐๐ เมตร | ๕๒๐,๐๐๐ | ๕๒๐,๐๐๐ | ๕๒๐,๐๐๐ | ๕๒๐,๐๐๐ | ๕๒๐,๐๐๐ | - มีการขยายเขตไฟฟ้าเพิ่มขึ้น - เกษตรกรผู้ได้รับประโยชน์ | - ประชาชนมีไฟฟ้าใช้อย่างทั่วถึง | การไฟฟ้าส่วนภูมิภาคโกสุมพิสัย |

ก. ยุทธศาสตร์จังหวัดที่ ๓. เพิ่มศักยภาพด้านการค้าการลงทุน เพื่อบริการขยายตัวทางเศรษฐกิจ

รายละเอียดโครงการพัฒนา
แผนพัฒนาท้องถิ่น (พ.ศ. ๒๕๖๖ - ๒๕๗๐)
สำหรับ โครงการที่เกินศักยภาพขององค์กรปกครองส่วนท้องถิ่นที่ใช้สำหรับการประสานแผนพัฒนาท้องถิ่น
องค์การบริหารส่วนตำบลแห่ใต้ อำเภอโกสุมพิสัย จังหวัดมหาสารคาม

ข. ยุทธศาสตร์การพัฒนาขององค์กรปกครองส่วนท้องถิ่นในเขตจังหวัดที่ ๓. การพัฒนาโครงสร้างการผลิตและสร้างความมั่นคงทางเศรษฐกิจในท้องถิ่น

๔. ยุทธศาสตร์ที่ ๔ การพัฒนาด้านโครงสร้างพื้นฐาน และการจัดการทรัพยากรน้ำ

๔.๑ แผนงานเคหะและชุมชน (ขยายเขตไฟฟ้าสาธารณะและสายดับ)

| ที่ | โครงการ | วัตถุประสงค์ | เป้าหมาย (ผลผลิตของโครงการ) | งบประมาณ | | | | | ตัวชี้วัด (KPI) | ผลที่คาดว่าจะ ได้รับ | หน่วยงาน ที่จะขอประสาน |
|-----|--|--|---|---------------|---------------|---------------|---------------|---------------|--|-------------------------------------|-----------------------------------|
| | | | | ๒๕๖๖ (บาท) | ๒๕๖๗ (บาท) | ๒๕๖๘ (บาท) | ๒๕๖๙ (บาท) | ๒๕๗๐ (บาท) | | | |
| ๓ | โครงการขยายเขตไฟฟ้า เพื่อการเกษตร หมู่ที่ ๑๘ บ้านป่าปอ | เพื่อให้ประชาชนที่ ยังไม่มีไฟฟ้าได้ ขยายเขตเข้าไป อย่างทั่วถึง | - จากที่นายทองพด- ผนังกันน้ำ ระยะทาง ๒,๐๐๐ เมตร | ๕๒๐,๐๐๐ | ๕๒๐,๐๐๐ | ๕๒๐,๐๐๐ | ๕๒๐,๐๐๐ | ๕๒๐,๐๐๐ | - มีการขยายเขต ไฟฟ้าเพิ่มขึ้น - เกษตรกรผู้ได้รับ ประโยชน์ | - ประชาชนมีไฟฟ้า ใช้อย่างทั่วถึง | การไฟฟ้าส่วน ภูมิภาคโกสุมพิสัย |
| ๔ | โครงการขยายเขตไฟฟ้า เพื่อการเกษตร ทั้ง ๑๙ หมู่บ้าน | -เพื่อให้ประชาชนที่ ยังไม่มีไฟฟ้าได้ ขยายเขตเข้าไป อย่างทั่วถึง | - ทั้ง ๑๙ หมู่บ้าน | ๑๐,๐๐๐,๐๐๐ | ๑๐,๐๐๐,๐๐๐ | ๑๐,๐๐๐,๐๐๐ | ๑๐,๐๐๐,๐๐๐ | ๑๐,๐๐๐,๐๐๐ | - มีการขยายเขต ไฟฟ้าเพิ่มขึ้น - เกษตรกรผู้ได้รับ ประโยชน์ | - ประชาชนมีไฟฟ้า ใช้อย่างทั่วถึง | การไฟฟ้าส่วน ภูมิภาคโกสุมพิสัย |
| รวม | ๔ โครงการ | - | - | ๑๒,๐๕๐,๐๐๐ | ๑๒,๐๕๐,๐๐๐ | ๑๒,๐๕๐,๐๐๐ | ๑๒,๐๕๐,๐๐๐ | ๑๒,๐๕๐,๐๐๐ | - | - | - |

ก. ยุทธศาสตร์จังหวัดที่ ๓. เพิ่มศักยภาพด้านการค้าการลงทุน เพื่อบริการขยายตัวทางเศรษฐกิจ

รายละเอียดโครงการพัฒนา
แผนพัฒนาท้องถิ่น (พ.ศ. ๒๕๖๖ - ๒๕๗๐)
สำหรับ โครงการที่เกิณศักยภาพขององค์กรปกครองส่วนท้องถิ่นที่ใช้สำหรับการประสานแผนพัฒนาท้องถิ่น
องค์การบริหารส่วนตำบลแห่ใต้ อำเภอกอสมุฬย จังหวัดมหาสารคาม

ข. ยุทธศาสตร์การพัฒนาขององค์กรปกครองส่วนท้องถิ่นในเขตจังหวัดที่ ๓. การพัฒนาโครงสร้างการผลิตและสร้างความมั่นคงทางเศรษฐกิจในท้องถิ่น

๔. ยุทธศาสตร์ที่ ๔ การพัฒนาด้านโครงสร้างพื้นฐาน และการจัดการทรัพยากรน้ำ

๔.๑ แผนงานเคหะและชุมชน (ระบบประปา)

| ที่ | โครงการ | วัตถุประสงค์ | เป้าหมาย (ผลผลิตของโครงการ) | งบประมาณ | | | | | ตัวชี้วัด (KPI) | ผลที่คาดว่าจะ ได้รับ | หน่วยงาน ที่จะขอประสาน |
|-----|---|---|--|---------------|---------------|---------------|---------------|---------------|--|---|--------------------------------|
| | | | | ๒๕๖๖ (บาท) | ๒๕๖๗ (บาท) | ๒๕๖๘ (บาท) | ๒๕๖๙ (บาท) | ๒๕๗๐ (บาท) | | | |
| ๑ | โครงการก่อสร้างระบบประปาหมู่บ้าน หมู่ที่ ๒ บ้านแห่ใต้ | - เพื่อให้ประชาชนในหมู่บ้านมีน้ำประปาใช้ทุกครัวเรือน | - ก่อสร้างระบบประปาภายในหมู่บ้าน | ๕,๐๐๐,๐๐๐ | ๕,๐๐๐,๐๐๐ | ๕,๐๐๐,๐๐๐ | ๕,๐๐๐,๐๐๐ | ๕,๐๐๐,๐๐๐ | - ร้อยละของระบบน้ำประปาที่สะอาดและได้มาตรฐาน | - ประชาชนในตำบลมีน้ำประปาใช้ทั่วถึง | - อบต.แห่ใต้ - หน่วยงานอื่น |
| ๒ | โครงการก่อสร้างระบบประปาหมู่บ้าน หมู่ที่ ๗ บ้านโนนคัดเค้า | - เพื่อให้ประชาชนในหมู่บ้านมีน้ำประปาใช้ทุกครัวเรือน | - ก่อสร้างระบบประปาภายในหมู่บ้าน | ๑,๕๐๐,๐๐๐ | ๑,๕๐๐,๐๐๐ | ๑,๕๐๐,๐๐๐ | ๑,๕๐๐,๐๐๐ | ๑,๕๐๐,๐๐๐ | - ร้อยละของระบบน้ำประปาที่สะอาดและได้มาตรฐาน | - ประชาชนในชุมชนมีน้ำประปาใช้ทั่วถึง | - อบต.แห่ใต้ - หน่วยงานอื่น |
| ๓ | โครงการซ่อมแซมระบบประปาหมู่บ้าน หมู่ที่ ๗ บ้านโนนคัดเค้า | - เพื่อให้ประชาชนในหมู่บ้านได้ใช้น้ำประปาที่สะอาดอย่างทั่วถึง | - ซ่อมแซมระบบประปาภายในหมู่บ้าน หมู่ที่ ๗ บ้านโนนคัดเค้า | ๕๐๐,๐๐๐ | ๕๐๐,๐๐๐ | ๕๐๐,๐๐๐ | ๕๐๐,๐๐๐ | ๕๐๐,๐๐๐ | - ร้อยละของระบบน้ำประปาที่สะอาดและได้มาตรฐาน | - ประชาชนในชุมชนมีน้ำประปาที่สะอาดใช้และทั่วถึง | - อบต.แห่ใต้ - หน่วยงานอื่น |

ก. ยุทธศาสตร์จังหวัดที่ ๓. เพิ่มศักยภาพด้านการค้าการลงทุน เพื่อรองรับการขยายตัวทางเศรษฐกิจ

ข. ยุทธศาสตร์การพัฒนาขององค์กรปกครองส่วนท้องถิ่นในเขตจังหวัดที่ ๓. การพัฒนาโครงสร้างการผลิตและสร้างความมั่นคงทางเศรษฐกิจในท้องถิ่น

รายละเอียดโครงการพัฒนา
แผนพัฒนาท้องถิ่น (พ.ศ. ๒๕๖๖ - ๒๕๗๐)
สำหรับ โครงการที่เกี่วข้องขององค์กรปกครองส่วนท้องถิ่นที่ใช้สำหรับการประสานแผนพัฒนาท้องถิ่น
องค์การบริหารส่วนตำบลแห่ใต้ อำเภอกุสุมาลย์ จังหวัดมหาสารคาม

๔. ยุทธศาสตร์ที่ ๔ การพัฒนาด้านโครงสร้างพื้นฐาน และการจัดการทรัพยากรน้ำ

๔.๑ แผนงานเคหะและชุมชน (ระบบประปา)

| ที่ | โครงการ | วัตถุประสงค์ | เป้าหมาย (ผลผลิตของโครงการ) | งบประมาณ | | | | | ตัวชี้วัด (KPI) | ผลที่คาดว่าจะ ได้รับ | หน่วยงาน ที่จะขอประสาน |
|-----|---|---|--|---------------|---------------|---------------|---------------|---------------|---|---|--------------------------------|
| | | | | ๒๕๖๖ (บาท) | ๒๕๖๗ (บาท) | ๒๕๖๘ (บาท) | ๒๕๖๙ (บาท) | ๒๕๗๐ (บาท) | | | |
| ๔ | โครงการซ่อมแซมระบบประปาหมู่บ้าน หมู่ที่ ๘ บ้านคุดกอก | - เพื่อให้ประชาชนในหมู่บ้านได้ใช้ประปาที่สะอาดอย่างทั่วถึง | - ซ่อมแซมระบบประปาภายในหมู่บ้าน หมู่ที่ ๘ บ้านคุดกอก | ๕๐๐,๐๐๐ | ๕๐๐,๐๐๐ | ๕๐๐,๐๐๐ | ๕๐๐,๐๐๐ | ๕๐๐,๐๐๐ | - ร้อยละของระบบน้ำประปาที่สะอาดและได้มาตรฐาน | - ประชาชนในชุมชนมีน้ำประปาที่สะอาดใช้และทั่วถึง | - อบต.แห่ใต้ - หน่วยงานอื่น |
| ๕ | โครงการก่อสร้างระบบประปาหมู่บ้าน หมู่ที่ ๑๒ บ้านสันติสุข | - เพื่อให้ประชาชนในหมู่บ้านได้ใช้น้ำประปาที่สะอาดอย่างทั่วถึง | - ก่อสร้างระบบประปาภายในหมู่บ้านแบบมาตรฐาน | ๑๐,๐๐๐,๐๐๐ | ๑๐,๐๐๐,๐๐๐ | ๑๐,๐๐๐,๐๐๐ | ๑๐,๐๐๐,๐๐๐ | ๑๐,๐๐๐,๐๐๐ | - ร้อยละของระบบน้ำประปา ที่สะอาดและได้มาตรฐาน | - ประชาชนในชุมชนมีน้ำประปาใช้ | - อบต.แห่ใต้ - หน่วยงานอื่น |
| ๖ | โครงการก่อสร้างระบบประปาหมู่บ้าน หมู่ที่ ๑๔ บ้านดอนอิเ่นเหนือ | - เพื่อให้ประชาชนในหมู่บ้านมีน้ำประปาใช้ทุกครัวเรือน | - ก่อสร้างระบบประปาภายในหมู่บ้านแบบมาตรฐาน | ๓,๕๐๐,๐๐๐ | ๓,๕๐๐,๐๐๐ | ๓,๕๐๐,๐๐๐ | ๓,๕๐๐,๐๐๐ | ๓,๕๐๐,๐๐๐ | - ร้อยละของระบบน้ำประปาที่สะอาดและ ได้มาตรฐาน | - ประชาชนในชุมชนมีน้ำประปาใช้ทั่วถึง | - อบต.แห่ใต้ - หน่วยงานอื่น |

ก. ยุทธศาสตร์จังหวัดที่ ๓. เพิ่มศักยภาพด้านการค้าการลงทุน เพื่อรองรับการขยายตัวทางเศรษฐกิจ

ข. ยุทธศาสตร์การพัฒนาขององค์กรปกครองส่วนท้องถิ่นในเขตจังหวัดที่ ๓. การพัฒนาโครงสร้างการผลิตและสร้างความมั่นคงทางเศรษฐกิจในท้องถิ่น

๔. ยุทธศาสตร์ที่ ๔ การพัฒนาด้านโครงสร้างพื้นฐาน และการจัดการทรัพยากรน้ำ

รายละเอียดโครงการพัฒนา
แผนพัฒนาท้องถิ่น (พ.ศ. ๒๕๖๖ - ๒๕๗๐)
สำหรับ โครงการที่เกิดศักยภาพขององค์กรปกครองส่วนท้องถิ่นที่ใช้สำหรับการประสานแผนพัฒนาท้องถิ่น
องค์การบริหารส่วนตำบลแห่ใต้ อำเภอโกสุมพิสัย จังหวัดมหาสารคาม

๔.๑ แผนงานเคหะและชุมชน (ระบบประปา)

| ที่ | โครงการ | วัตถุประสงค์ | เป้าหมาย (ผลผลิตของโครงการ) | งบประมาณ | | | | | ตัวชี้วัด (KPI) | ผลที่คาดว่าจะ ได้รับ | หน่วยงาน ที่จะขอ ประสาน |
|-----|---|--|--|---------------|---------------|---------------|---------------|---------------|---|---|--------------------------------|
| | | | | ๒๕๖๖ (บาท) | ๒๕๖๗ (บาท) | ๒๕๖๘ (บาท) | ๒๕๖๙ (บาท) | ๒๕๗๐ (บาท) | | | |
| ๗ | โครงการก่อสร้างระบบ ประปาตำบลแห่ใต้ (ขนาดกลางและขนาดใหญ่) | - เพื่อให้ประชาชนใน ตำบลมีน้ำประปาใช้ ทุกครัวเรือน | - ก่อสร้างระบบประปา ตำบล ทั้ง ๑๙ หมู่บ้าน | ๕๒,๐๐๐,๐๐๐ | ๕๒,๐๐๐,๐๐๐ | ๕๒,๐๐๐,๐๐๐ | ๕๒,๐๐๐,๐๐๐ | ๕๒,๐๐๐,๐๐๐ | - ร้อยละของระบบ น้ำประปา ที่สะอาด และได้มาตรฐาน | - ประชาชนใน ตำบล มี น้ำประปาใช้ทั่วถึง | - อบต.แห่ใต้ - หน่วยงานอื่น |
| ๘ | โครงการก่อสร้างระบบ ประปาหมู่บ้าน หมู่ที่ ๖,๑๕ บ้านโพนทอง | - เพื่อให้ประชาชนใน หมู่บ้านมีน้ำประปาที่ สะอาดใช้ทุกครัวเรือน อย่างทั่วถึง | - ก่อสร้างระบบประปา ภายในหมู่บ้าน หมู่ที่ ๖,๑๕ บ้านโพนทอง | ๓,๕๐๐,๐๐๐ | ๓,๕๐๐,๐๐๐ | ๓,๕๐๐,๐๐๐ | ๓,๕๐๐,๐๐๐ | ๓,๕๐๐,๐๐๐ | - ร้อยละของระบบ น้ำประปาที่สะอาด และได้มาตรฐาน | - ประชาชนใน ชุมชนมีน้ำประปา ที่สะอาดใช้และ ทั่วถึง | - อบต.แห่ใต้ - หน่วยงานอื่น |
| ๙ | โครงการก่อสร้างระบบ ประปาหมู่บ้าน (ระบบไฟฟ้า,โซล่าเซลล์) | - เพื่อให้ประชาชนใน หมู่บ้านมีน้ำประปาที่ สะอาดใช้ทุกครัวเรือน อย่างทั่วถึง | - ก่อสร้างระบบประปา หมู่บ้าน (ระบบไฟฟ้า, โซล่าเซลล์) หมู่ที่ ๑-๑๙ ในเขตตำบลแห่ใต้ | ๒๐,๐๐๐,๐๐๐ | ๒๐,๐๐๐,๐๐๐ | ๒๐,๐๐๐,๐๐๐ | ๒๐,๐๐๐,๐๐๐ | ๒๐,๐๐๐,๐๐๐ | - ร้อยละของระบบ น้ำประปาที่สะอาด และได้มาตรฐาน | - ประชาชนใน ชุมชนมีน้ำประปา ที่สะอาดใช้และ ทั่วถึง | - อบต.แห่ใต้ - หน่วยงานอื่น |
| รวม | ๙ โครงการ | - | - | ๙๖,๕๐๐,๐๐๐ | ๙๖,๕๐๐,๐๐๐ | ๙๖,๕๐๐,๐๐๐ | ๙๖,๕๐๐,๐๐๐ | ๙๖,๕๐๐,๐๐๐ | - | - | - |

ก. ยุทธศาสตร์จังหวัดที่ ๓. เพิ่มศักยภาพด้านการค้าการลงทุน เพื่อรองรับการขยายตัวทางเศรษฐกิจ

ข. ยุทธศาสตร์การพัฒนาขององค์กรปกครองส่วนท้องถิ่นในเขตจังหวัดที่ ๓. การพัฒนาโครงสร้างการผลิตและสร้างความมั่นคงทางเศรษฐกิจในท้องถิ่น

๔. ยุทธศาสตร์ที่ ๔ การพัฒนาด้านโครงสร้างพื้นฐาน และการจัดการทรัพยากรน้ำ

รายละเอียดโครงการพัฒนา
แผนพัฒนาท้องถิ่น (พ.ศ. ๒๕๖๖ - ๒๕๗๐)
สำหรับ โครงการที่เกิณศักยภาพขององค์กรปกครองส่วนท้องถิ่นที่ใช้สำหรับการประสานแผนพัฒนาท้องถิ่น
องค์การบริหารส่วนตำบลแหใต้ อำเภอโกสุมพิสัย จังหวัดมหาสารคาม

๔.๒ แผนงานอุตสาหกรรมและการโยธา (ก่อสร้าง/ปรับปรุงซ่อมแซมถนน คสล./ลาดยาง)

| ที่ | โครงการ | วัตถุประสงค์ | เป้าหมาย (ผลผลิตของโครงการ) | งบประมาณ | | | | | ตัวชี้วัด (KPI) | ผลที่คาดว่าจะ ได้รับ | หน่วยงาน ที่จะขอประสาน |
|-----|---|---|--|---------------|---------------|---------------|---------------|---------------|-----------------------------|--------------------------------------|-------------------------------|
| | | | | ๒๕๖๖ (บาท) | ๒๕๖๗ (บาท) | ๒๕๖๘ (บาท) | ๒๕๖๙ (บาท) | ๒๕๗๐ (บาท) | | | |
| ๑ | โครงการก่อสร้างถนนลาดยางเชื่อมระหว่างตำบล | - เพื่อให้ถนนได้มาตรฐาน | - เส้นบ้านยางน้อย-บ้านห้วยม่วง เริ่มจากบ้านแหใต้ถึงบ้านห้วยม่วง ระยะทาง ๕ กม. | ๑๐,๐๐๐,๐๐๐ | ๑๐,๐๐๐,๐๐๐ | ๑๐,๐๐๐,๐๐๐ | ๑๐,๐๐๐,๐๐๐ | ๑๐,๐๐๐,๐๐๐ | - ร้อยละของถนนที่ได้มาตรฐาน | - ทำให้ประชาชนเดินทางสะดวก | - อบต.แหใต้ - หน่วยงานอื่น |
| ๒ | โครงการก่อสร้างถนน คสล. หมู่ที่ ๑ บ้านแหใต้ | - เพื่อให้ถนนได้มาตรฐาน | - จากบ้านแม่ถาวร สีคุณฮาด - บ้านแม่สุรินทร์ ระยะทาง ๔*๓๐๐ เมตร | ๗๒๐,๐๐๐ | ๗๒๐,๐๐๐ | ๗๒๐,๐๐๐ | ๗๒๐,๐๐๐ | ๗๒๐,๐๐๐ | - ร้อยละของถนนที่ได้มาตรฐาน | - ทำให้ประชาชนเดินทางสะดวก | - อบต.แหใต้ - หน่วยงานอื่น |
| ๓ | โครงการก่อสร้างถนน คสล. หมู่ที่ ๑ บ้านแหใต้ | - เพื่อให้ถนนได้มาตรฐาน | - จากบ้านนายวิลาศ - บ้านคั่นจ้อง ระยะทาง ๔*๖๐๐ เมตร | ๑,๔๔๐,๐๐๐ | ๑,๔๔๐,๐๐๐ | ๑,๔๔๐,๐๐๐ | ๑,๔๔๐,๐๐๐ | ๑,๔๔๐,๐๐๐ | - ร้อยละของถนนที่ได้มาตรฐาน | - ทำให้ประชาชนเดินทางสะดวก | - อบต.แหใต้ - หน่วยงานอื่น |
| ๔ | โครงการก่อสร้าง/ปรับปรุงถนน คสล. เพื่อการเกษตร หมู่ที่ ๓ บ้านแหศรีวิสัย | - เพื่อให้เกษตรกรมีความสะดวกในการขนส่งผลผลิตทางการเกษตร | - จากบ้านนายคำจันทร์ โพธิ์ชัยทอง - นานายสมชาย ดวงมะฮูง กว้าง ๕ เมตร หนา ๐.๑๕ เมตร ระยะทาง ๒,๐๐๐ เมตร | ๕,๕๐๐,๐๐๐ | ๕,๕๐๐,๐๐๐ | ๕,๕๐๐,๐๐๐ | ๕,๕๐๐,๐๐๐ | ๕,๕๐๐,๐๐๐ | - ร้อยละของถนนที่ได้มาตรฐาน | - ประชาชนมีการคมนาคมที่สะดวก รวดเร็ว | - อบต.แหใต้ - หน่วยงานอื่น |

ก. ยุทธศาสตร์จังหวัดที่ ๓. เพิ่มศักยภาพด้านการค้าการลงทุน เพื่อรองรับการขยายตัวทางเศรษฐกิจ

ข. ยุทธศาสตร์การพัฒนาขององค์กรปกครองส่วนท้องถิ่นในเขตจังหวัดที่ ๓. การพัฒนาโครงสร้างการผลิตและสร้างความมั่นคงทางเศรษฐกิจในท้องถิ่น

๔. ยุทธศาสตร์ที่ ๔ การพัฒนาด้านโครงสร้างพื้นฐาน และการจัดการทรัพยากรน้ำ

๔.๒ แผนงานอุตสาหกรรมและการโยธา (ก่อสร้าง/ปรับปรุงซ่อมแซมถนน คสล./ลาดยาง)

รายละเอียดโครงการพัฒนา
แผนพัฒนาท้องถิ่น (พ.ศ. ๒๕๖๖ - ๒๕๗๐)
สำหรับ โครงการที่เกินศักยภาพขององค์กรปกครองส่วนท้องถิ่นที่ใช้สำหรับการประสานแผนพัฒนาท้องถิ่น
องค์การบริหารส่วนตำบลแห่ใต้ อำเภอโกสุมพิสัย จังหวัดมหาสารคาม

| ที่ | โครงการ | วัตถุประสงค์ | เป้าหมาย (ผลผลิตของโครงการ) | งบประมาณ | | | | | ตัวชี้วัด (KPI) | ผลที่คาดว่าจะ ได้รับ | หน่วยงาน ที่จะขอประสาน |
|-----|---|-----------------------------|---|---------------|---------------|---------------|---------------|---------------|---------------------------------|--------------------------------|--------------------------------|
| | | | | ๒๕๖๖ (บาท) | ๒๕๖๗ (บาท) | ๒๕๖๘ (บาท) | ๒๕๖๙ (บาท) | ๒๕๗๐ (บาท) | | | |
| ๕ | โครงการก่อสร้าง/ ปรับปรุงถนน คสล. หมู่ที่ ๓ บ้านแห่ศรีวิสัย | - เพื่อให้ถนนได้ มาตรฐาน | - ถนนภายใน หมู่ที่ ๓ บ้านแห่ศรีวิสัย ระยะทาง ๑,๘๐๐ เมตร | ๔,๔๒๐,๐๐๐ | ๔,๔๒๐,๐๐๐ | ๔,๔๒๐,๐๐๐ | ๔,๔๒๐,๐๐๐ | ๔,๔๒๐,๐๐๐ | - ร้อยละของถนน ที่ได้มาตรฐาน | - ทำให้ประชาชน เดินทางสะดวก | - อบต.แห่ใต้ - หน่วยงานอื่น |
| ๖ | โครงการก่อสร้างถนน คสล. หมู่ที่ ๓ บ้านแห่ศรีวิสัย | - เพื่อให้ถนนได้ มาตรฐาน | - จากโพนกระเดา - คุย พิมาน ระยะทาง ๑,๕๐๐ เมตร | ๓,๓๖๐,๐๐๐ | ๓,๓๖๐,๐๐๐ | ๓,๓๖๐,๐๐๐ | ๓,๓๖๐,๐๐๐ | ๓,๓๖๐,๐๐๐ | - ร้อยละของถนน ที่ได้มาตรฐาน | - ทำให้ประชาชน เดินทางสะดวก | - อบต.แห่ใต้ - หน่วยงานอื่น |
| ๗ | โครงการก่อสร้างถนน คสล. หมู่ที่ ๓ บ้านแห่ศรีวิสัย | - เพื่อให้ถนนได้ มาตรฐาน | - จากบ้านนายทองพูล - บ้านนายสุวรรณ ระยะทาง ๑,๕๐๐ เมตร | ๓,๓๖๐,๐๐๐ | ๓,๓๖๐,๐๐๐ | ๓,๓๖๐,๐๐๐ | ๓,๓๖๐,๐๐๐ | ๓,๓๖๐,๐๐๐ | - ร้อยละของถนน ที่ได้มาตรฐาน | - ทำให้ประชาชน เดินทางสะดวก | - อบต.แห่ใต้ - หน่วยงานอื่น |
| ๘ | โครงการก่อสร้างถนน คสล. เพื่อการเกษตร หมู่ที่ ๓ บ้านแห่ศรีวิสัย | - เพื่อให้ถนนได้ มาตรฐาน | - จากนางทองสา พัน ทะสาร ถึงนายธนพล นนทะลี ขนาดกว้าง ๔ เมตร หนา ๐.๑๕ เมตร ระยะทาง ๕๐๐ เมตร | ๑,๕๐๐,๐๐๐ | ๑,๕๐๐,๐๐๐ | ๑,๕๐๐,๐๐๐ | ๑,๕๐๐,๐๐๐ | ๑,๕๐๐,๐๐๐ | - ร้อยละของถนน ที่ได้มาตรฐาน | - ทำให้ประชาชน เดินทางสะดวก | - อบต.แห่ใต้ - หน่วยงานอื่น |

ก. ยุทธศาสตร์จังหวัดที่ ๓. เพิ่มศักยภาพด้านการค้าการลงทุน เพื่อรองรับการขยายตัวทางเศรษฐกิจ

ข. ยุทธศาสตร์การพัฒนาขององค์กรปกครองส่วนท้องถิ่นในเขตจังหวัดที่ ๓. การพัฒนาโครงสร้างการผลิตและสร้างความมั่นคงทางเศรษฐกิจในท้องถิ่น

๔. ยุทธศาสตร์ที่ ๔ การพัฒนาด้านโครงสร้างพื้นฐาน และการจัดการทรัพยากรน้ำ

๔.๒ แผนงานอุตสาหกรรมและการโยธา (ก่อสร้าง/ปรับปรุงซ่อมแซมถนน คสล./ลาดยาง)

รายละเอียดโครงการพัฒนา
แผนพัฒนาท้องถิ่น (พ.ศ. ๒๕๖๖ - ๒๕๗๐)
สำหรับ โครงการที่เกินศักยภาพขององค์กรปกครองส่วนท้องถิ่นที่ใช้สำหรับการประสานแผนพัฒนาท้องถิ่น
องค์การบริหารส่วนตำบลแห่ใต้ อำเภอโกสุมพิสัย จังหวัดมหาสารคาม

| ที่ | โครงการ | วัตถุประสงค์ | เป้าหมาย (ผลผลิตของโครงการ) | งบประมาณ | | | | | ตัวชี้วัด (KPI) | ผลที่คาดว่าจะ ได้รับ | หน่วยงาน ที่จะขอประสาน |
|-----|--|-----------------------------|--|---------------|---------------|---------------|---------------|---------------|---------------------------------|--------------------------------|--------------------------------|
| | | | | ๒๕๖๖ (บาท) | ๒๕๖๗ (บาท) | ๒๕๖๘ (บาท) | ๒๕๖๙ (บาท) | ๒๕๗๐ (บาท) | | | |
| ๙ | โครงการปรับปรุงถนน คสล. หมู่ที่ ๕ บ้านคันทอง | - เพื่อให้ถนนได้ มาตรฐาน | - สายบ้านคันทอง - ไปทาง คลองชลประทาน หมู่ที่ ๓ ระยะทาง ๘๐๐ เมตร | ๒,๒๐๐,๐๐๐ | ๒,๒๐๐,๐๐๐ | ๒,๒๐๐,๐๐๐ | ๒,๒๐๐,๐๐๐ | ๒,๒๐๐,๐๐๐ | - ร้อยละของถนน ที่ได้มาตรฐาน | - ทำให้ประชาชน เดินทางสะดวก | - อบต.แห่ใต้ - หน่วยงานอื่น |
| ๑๐ | โครงการก่อสร้างถนน คสล. เชื่อมระหว่าง ตำบล | - เพื่อให้ถนนได้ มาตรฐาน | - จากหน้าเมรุบ้านโพนทอง - บ้านป่าเป้า ต.ยางน้อย ขนาดกว้าง ๔ เมตร ระยะทาง ๒,๐๐๐ เมตร | ๔,๔๐๐,๐๐๐ | ๔,๔๐๐,๐๐๐ | ๔,๔๐๐,๐๐๐ | ๔,๔๐๐,๐๐๐ | ๔,๔๐๐,๐๐๐ | - ร้อยละของถนน ที่ได้มาตรฐาน | - ทำให้ประชาชน เดินทางสะดวก | - อบต.แห่ใต้ - หน่วยงานอื่น |
| ๑๑ | โครงการก่อสร้างถนน คสล. หมู่ที่ ๖ บ้านโพน ทอง | - เพื่อให้ถนนได้ มาตรฐาน | - จากบ้านนายประเทือง - บ้านนางปราณี ดอนบ้าน เขียว ระยะทาง ๓๐๐ เมตร | ๗๒๐,๐๐๐ | ๗๒๐,๐๐๐ | ๗๒๐,๐๐๐ | ๗๒๐,๐๐๐ | ๗๒๐,๐๐๐ | - ร้อยละของถนน ที่ได้มาตรฐาน | - ทำให้ประชาชน เดินทางสะดวก | - อบต.แห่ใต้ - หน่วยงานอื่น |
| ๑๒ | โครงการปรับปรุงถนน คอนกรีตเสริมเหล็ก สายบ้านโพนทอง หมู่ที่ ๖,๑๕ | - เพื่อให้ถนนได้ มาตรฐาน | - สายบ้านโพนทอง - ห้วย อีตุง ขนาดกว้าง ๕ เมตร หนา ๐.๑๕ เมตร ระยะทาง ๓,๐๐๐ เมตร | ๑๐,๒๕๐,๐๐๐ | ๑๐,๒๕๐,๐๐๐ | ๑๐,๒๕๐,๐๐๐ | ๑๐,๒๕๐,๐๐๐ | ๑๐,๒๕๐,๐๐๐ | - ร้อยละของถนน ที่ได้มาตรฐาน | - ทำให้ประชาชน เดินทางสะดวก | - อบต.แห่ใต้ - หน่วยงานอื่น |

ก. ยุทธศาสตร์จังหวัดที่ ๓. เพิ่มศักยภาพด้านการค้าการลงทุน เพื่อรองรับการขยายตัวทางเศรษฐกิจ

ข. ยุทธศาสตร์การพัฒนาขององค์กรปกครองส่วนท้องถิ่นในเขตจังหวัดที่ ๓. การพัฒนาโครงสร้างการผลิตและสร้างความมั่นคงทางเศรษฐกิจในท้องถิ่น

๔. ยุทธศาสตร์ที่ ๔ การพัฒนาด้านโครงสร้างพื้นฐาน และการจัดการทรัพยากรน้ำ

๔.๒ แผนงานอุตสาหกรรมและการโยธา (ก่อสร้าง/ปรับปรุงซ่อมแซมถนน คสล./ลาดยาง)

รายละเอียดโครงการพัฒนา
แผนพัฒนาท้องถิ่น (พ.ศ. ๒๕๖๖ - ๒๕๗๐)
สำหรับ โครงการที่เกินศักยภาพขององค์กรปกครองส่วนท้องถิ่นที่ใช้สำหรับการประสานแผนพัฒนาท้องถิ่น
องค์การบริหารส่วนตำบลแห่ใต้ อำเภอโกสุมพิสัย จังหวัดมหาสารคาม

| ที่ | โครงการ | วัตถุประสงค์ | เป้าหมาย (ผลผลิตของโครงการ) | งบประมาณ | | | | | ตัวชี้วัด (KPI) | ผลที่คาดว่าจะ ได้รับ | หน่วยงาน ที่จะขอประสาน |
|-----|--|--|---|---------------|---------------|---------------|---------------|---------------|---------------------------------------|--------------------------------|--------------------------------|
| | | | | ๒๕๖๖ (บาท) | ๒๕๖๗ (บาท) | ๒๕๖๘ (บาท) | ๒๕๖๙ (บาท) | ๒๕๗๐ (บาท) | | | |
| ๑๓ | โครงการก่อสร้างถนน คสล. หมู่ที่ ๖ บ้าน โพนทอง | - เพื่อให้ถนนได้ มาตรฐาน | - จากตอนถนน - บ้าน นางวารี นาคครุฑ ระยะทาง ๗๐๐ เมตร | ๑,๕๖๘,๐๐๐ | ๑,๕๖๘,๐๐๐ | ๑,๕๖๘,๐๐๐ | ๑,๕๖๘,๐๐๐ | ๑,๕๖๘,๐๐๐ | - ร้อยละของถนน ที่ได้มาตรฐาน | - ทำให้ประชาชน เดินทางสะดวก | - อบต.แห่ใต้ - หน่วยงานอื่น |
| ๑๔ | โครงการก่อสร้าง สะพานข้ามคลอง ชลประทาน หมู่ที่ ๖ บ้านโพนทอง | - เพื่อให้ประชาชนใน พื้นที่มีสะพานสำหรับ ใช้ในการคมนาคมได้ อย่างสะดวก | - ข้างบ้านนายสุชาติ มีสา ขนาดกว้าง ๔ เมตร | ๕๐๐,๐๐๐ | ๕๐๐,๐๐๐ | ๕๐๐,๐๐๐ | ๕๐๐,๐๐๐ | ๕๐๐,๐๐๐ | - ร้อยละของ สะพานที่ได้ มาตรฐาน | - ทำให้ประชาชน เดินทางสะดวก | - อบต.แห่ใต้ - หน่วยงานอื่น |
| ๑๕ | โครงการก่อสร้าง สะพานคอนกรีตเสริม เหล็ก เชื่อมระหว่าง ตำบล | เพื่อให้ประชาชนใน ตำบลมีสะพาน สำหรับใช้ในการ คมนาคมได้อย่าง สะดวก | - สะพานข้ามฝายเปรม จากบ้านโนนคัตเค้า - บ้านดอนเงิน ต.เขาวใหญ่ | ๕,๐๐๐,๐๐๐ | ๕,๐๐๐,๐๐๐ | ๕,๐๐๐,๐๐๐ | ๕,๐๐๐,๐๐๐ | ๕,๐๐๐,๐๐๐ | - ร้อยละของถนน ที่ได้มาตรฐาน | - ทำให้ประชาชน เดินทางสะดวก | - อบต.แห่ใต้ - หน่วยงานอื่น |
| ๑๖ | โครงการซ่อมแซม ถนนลาดยาง หมู่ ๗ บ้านโนนคัตเค้า | - เพื่อให้ถนนได้ มาตรฐาน | - จากเส้นคูยโพธิ์ - บ้านโนนคัตเค้า ระยะทาง ๘ ก.ม. | ๑,๐๐๐,๐๐๐ | ๑,๐๐๐,๐๐๐ | ๑,๐๐๐,๐๐๐ | ๑,๐๐๐,๐๐๐ | ๑,๐๐๐,๐๐๐ | - ถนนที่ชำรุดได้รับ การซ่อมแซม | - ทำให้ประชาชน เดินทางสะดวก | - อบต.แห่ใต้ - หน่วยงานอื่น |

ก. ยุทธศาสตร์จังหวัดที่ ๓. เพิ่มศักยภาพด้านการค้าการลงทุน เพื่อรองรับการขยายตัวทางเศรษฐกิจ

ข. ยุทธศาสตร์การพัฒนาขององค์กรปกครองส่วนท้องถิ่นในเขตจังหวัดที่ ๓. การพัฒนาโครงสร้างการผลิตและสร้างความมั่นคงทางเศรษฐกิจในท้องถิ่น

๔. ยุทธศาสตร์ที่ ๔ การพัฒนาด้านโครงสร้างพื้นฐาน และการจัดการทรัพยากรน้ำ

๔.๒ แผนงานอุตสาหกรรมและการโยธา (ก่อสร้าง/ปรับปรุงซ่อมแซมถนน คสล./ลาดยาง)

รายละเอียดโครงการพัฒนา
แผนพัฒนาท้องถิ่น (พ.ศ. ๒๕๖๖ - ๒๕๗๐)
สำหรับ โครงการที่เกินศักยภาพขององค์กรปกครองส่วนท้องถิ่นที่ใช้สำหรับการประสานแผนพัฒนาท้องถิ่น
องค์การบริหารส่วนตำบลแหใต้ อำเภอโกสุมพิสัย จังหวัดมหาสารคาม

| ที่ | โครงการ | วัตถุประสงค์ | เป้าหมาย (ผลผลิตของโครงการ) | งบประมาณ | | | | | ตัวชี้วัด (KPI) | ผลที่คาดว่าจะ ได้รับ | หน่วยงาน ที่จะขอประสาน |
|-----|--|-----------------------------|---|---------------|---------------|---------------|---------------|---------------|---------------------------------|---|-------------------------------|
| | | | | ๒๕๖๖ (บาท) | ๒๕๖๗ (บาท) | ๒๕๖๘ (บาท) | ๒๕๖๙ (บาท) | ๒๕๗๐ (บาท) | | | |
| ๑๗ | โครงการก่อสร้างถนน คสล. หมู่ที่ ๗ บ้านโนนคัตเค้า | - เพื่อให้ถนนได้ มาตรฐาน | - จากฟาร์มปลานายอัครวิ ถึงสี่แยกบ้านโพนทอง - คั่นจ้อง ขนาดกว้าง ๖ เมตร หนา ๐.๑๕ เมตร ระยะทาง ๒,๐๐๐ เมตร | ๘,๗๖๐,๐๐๐ | ๘,๗๖๐,๐๐๐ | ๘,๗๖๐,๐๐๐ | ๘,๗๖๐,๐๐๐ | ๘,๗๖๐,๐๐๐ | - ร้อยละของถนนที่ ได้มาตรฐาน | - ทำให้ประชาชน เดินทางสะดวก | - อบต.แหใต้ - หน่วยงานอื่น |
| ๑๘ | โครงการซ่อมแซม ถนนลาดยางตำบลแหใต้ | - เพื่อให้ถนนได้ มาตรฐาน | - สายบ้านยางน้อย ถึงบ้าน ห้วยม่วง ระยะทาง ๘ กม. | ๑,๕๐๐,๐๐๐ | ๑,๕๐๐,๐๐๐ | ๑,๕๐๐,๐๐๐ | ๑,๕๐๐,๐๐๐ | ๑,๕๐๐,๐๐๐ | - ร้อยละของถนน ที่ได้มาตรฐาน | - ประชาชนมีการ คมนาคมที่สะดวก รวดเร็วขึ้น | - อบต.แหใต้ - หน่วยงานอื่น |
| ๑๙ | โครงการก่อสร้างถนน คอนกรีตเสริมเหล็ก สายถนนเลียบบคลอง ชลประทาน ๑L - ๑๒R - LMC หมู่ที่ ๕ ตำบล แหใต้ จำนวน ๒ ช่วง | - เพื่อให้ถนนได้ มาตรฐาน | - ขนาดกว้าง ๕ เมตร หนา ๐.๑๕ เมตร ระยะทาง ๕ กิโลเมตร | ๑๑,๒๐๐,๐๐๐ | ๑๑,๒๐๐,๐๐๐ | ๑๑,๒๐๐,๐๐๐ | ๑๑,๒๐๐,๐๐๐ | ๑๑,๒๐๐,๐๐๐ | - ร้อยละของถนน ที่ได้มาตรฐาน | - ทำให้ประชาชน เดินทางสะดวก | - อบต.แหใต้ - หน่วยงานอื่น |

ก. ยุทธศาสตร์จังหวัดที่ ๓. เพิ่มศักยภาพด้านการค้าการลงทุน เพื่อรองรับการขยายตัวทางเศรษฐกิจ

ข. ยุทธศาสตร์การพัฒนาขององค์กรปกครองส่วนท้องถิ่นในเขตจังหวัดที่ ๓. การพัฒนาโครงสร้างการผลิตและสร้างความมั่นคงทางเศรษฐกิจในท้องถิ่น

๔. ยุทธศาสตร์ที่ ๔ การพัฒนาด้านโครงสร้างพื้นฐาน และการจัดการทรัพยากรน้ำ

๔.๒ แผนงานอุตสาหกรรมและการโยธา (ก่อสร้าง/ปรับปรุงซ่อมแซมถนน คสล./ลาดยาง)

รายละเอียดโครงการพัฒนา
แผนพัฒนาท้องถิ่น (พ.ศ. ๒๕๖๖ - ๒๕๗๐)
สำหรับ โครงการที่เกิณศักยภาพขององค์กรปกครองส่วนท้องถิ่นที่ใช้สำหรับการประสานแผนพัฒนาท้องถิ่น
องค์การบริหารส่วนตำบลแห่ใต้ อำเภอกุสุมาลย์ จังหวัดมหาสารคาม

| ที่ | โครงการ | วัตถุประสงค์ | เป้าหมาย (ผลผลิตของโครงการ) | งบประมาณ | | | | | ตัวชี้วัด (KPI) | ผลที่คาดว่าจะ ได้รับ | หน่วยงาน ที่จะขอประสาน |
|-----|---|---|--|---------------|---------------|---------------|---------------|---------------|-------------------------------------|---|--------------------------------|
| | | | | ๒๕๖๖ (บาท) | ๒๕๖๗ (บาท) | ๒๕๖๘ (บาท) | ๒๕๖๙ (บาท) | ๒๕๗๐ (บาท) | | | |
| ๒๐ | โครงการก่อสร้างสะพาน หมู่ที่ ๘ บ้านคูกอก | เพื่อให้ประชาชนใน ตำบลมีสะพาน สำหรับใช้ในการ คมนาคมได้อย่าง สะดวก | - สะพานข้ามคลองแห่ง ตรงประปา กว้าง ๕*๓๐ เมตร | ๑,๐๐๐,๐๐๐ | ๑,๐๐๐,๐๐๐ | ๑,๐๐๐,๐๐๐ | ๑,๐๐๐,๐๐๐ | ๑,๐๐๐,๐๐๐ | - ร้อยละของ ถนนที่ได้ มาตรฐาน | - ทำให้ประชาชน เดินทางสะดวก | - อบต.แห่ใต้ - หน่วยงานอื่น |
| ๒๑ | โครงการก่อสร้างถนน คสล. หมู่ที่ ๘ บ้านคูกอก | - เพื่อให้ถนนได้ มาตรฐาน | - จากนายอุดม - บ้าน นายน้อย ระยะทาง ๕*๒๕๐ เมตร | ๖๐๐,๐๐๐ | ๖๐๐,๐๐๐ | ๖๐๐,๐๐๐ | ๖๐๐,๐๐๐ | ๖๐๐,๐๐๐ | - ร้อยละของถนน ที่ได้มาตรฐาน | - ทำให้ประชาชน เดินทางสะดวก | - อบต.แห่ใต้ - หน่วยงานอื่น |
| ๒๒ | โครงการก่อสร้างถนน คสล. หมู่ที่ ๘ บ้านคูกอก | - เพื่อให้ถนนได้ มาตรฐาน | - จากถนนลาดยาง - ประปา ระยะทาง ๕*๓๐๐ เมตร | ๗๒๐,๐๐๐ | ๗๒๐,๐๐๐ | ๗๒๐,๐๐๐ | ๗๒๐,๐๐๐ | ๗๒๐,๐๐๐ | - ร้อยละของถนน ที่ได้มาตรฐาน | - ทำให้ประชาชน เดินทางสะดวก | - อบต.แห่ใต้ - หน่วยงานอื่น |
| ๒๓ | โครงการปรับปรุงถนน คสล. หมู่ที่ ๙ บ้านคูกอก | - เพื่อให้การ คมนาคมสะดวก ยิ่งขึ้น | - สายทางเข้าบ้านป่าปอ, คูกอก ขนาดกว้าง ๕ เมตร ระยะทาง ๖๐๐ เมตร | ๒,๕๐๐,๐๐๐ | ๒,๕๐๐,๐๐๐ | ๒,๕๐๐,๐๐๐ | ๒,๕๐๐,๐๐๐ | ๒,๕๐๐,๐๐๐ | - ร้อยละของถนน ที่ได้มาตรฐาน | - ประชาชนได้รับ ความสะดวกในการ คมนาคม | - อบต.แห่ใต้ - หน่วยงานอื่น |

ก. ยุทธศาสตร์จังหวัดที่ ๓. เพิ่มศักยภาพด้านการค้าการลงทุน เพื่อรองรับการขยายตัวทางเศรษฐกิจ

ข. ยุทธศาสตร์การพัฒนาขององค์กรปกครองส่วนท้องถิ่นในเขตจังหวัดที่ ๓. การพัฒนาโครงสร้างการผลิตและสร้างความมั่นคงทางเศรษฐกิจในท้องถิ่น

๔. ยุทธศาสตร์ที่ ๔ การพัฒนาด้านโครงสร้างพื้นฐาน และการจัดการทรัพยากรน้ำ

๔.๒ แผนงานอุตสาหกรรมและการโยธา (ก่อสร้าง/ปรับปรุงซ่อมแซมถนน คสล./ลาดยาง)

รายละเอียดโครงการพัฒนา
แผนพัฒนาท้องถิ่น (พ.ศ. ๒๕๖๖ - ๒๕๗๐)
สำหรับ โครงการที่เกินศักยภาพขององค์กรปกครองส่วนท้องถิ่นที่ใช้สำหรับการประสานแผนพัฒนาท้องถิ่น
องค์การบริหารส่วนตำบลแห่ใต้ อำเภอโกสุมพิสัย จังหวัดมหาสารคาม

| ที่ | โครงการ | วัตถุประสงค์ | เป้าหมาย (ผลผลิตของโครงการ) | งบประมาณ | | | | | ตัวชี้วัด (KPI) | ผลที่คาดว่าจะ ได้รับ | หน่วยงาน ที่จะขอประสาน |
|-----|--|---|--|---------------|---------------|---------------|---------------|---------------|-----------------------------|----------------------------|--------------------------------|
| | | | | ๒๕๖๖ (บาท) | ๒๕๖๗ (บาท) | ๒๕๖๘ (บาท) | ๒๕๖๙ (บาท) | ๒๕๗๐ (บาท) | | | |
| ๒๔ | โครงการซ่อมแซมถนนลาดยาง หมู่ที่ ๑๐ บ้านดอนอิเอน | - เพื่อให้ถนนได้มาตรฐาน | - จากบ้านนายกุล ภูดินทราย - ลานอเนกประสงค์ หมู่ที่ ๑๗ ระยะทาง ๑,๐๐๐ เมตร | ๕๐๐,๐๐๐ | ๕๐๐,๐๐๐ | ๕๐๐,๐๐๐ | ๕๐๐,๐๐๐ | ๕๐๐,๐๐๐ | - ร้อยละของถนนที่ได้มาตรฐาน | - ทำให้ประชาชนเดินทางสะดวก | - อบต.แห่ใต้ - หน่วยงานอื่น |
| ๒๕ | โครงการก่อสร้างถนนคสล. หมู่ที่ ๑๐,๑๑,๑๒,๑๔,๑๖,๑๗ | - เพื่อให้ถนนได้มาตรฐาน | - จากที่นายนายธีระวุฒิ - วัดป่าอุดมธรรม ระยะทาง ๒,๕๐๐ เมตร | ๔,๒๐๐,๐๐๐ | ๔,๒๐๐,๐๐๐ | ๔,๒๐๐,๐๐๐ | ๔,๒๐๐,๐๐๐ | ๔,๒๐๐,๐๐๐ | - ร้อยละของถนนที่ได้มาตรฐาน | - ทำให้ประชาชนเดินทางสะดวก | - อบต.แห่ใต้ - หน่วยงานอื่น |
| ๒๖ | โครงการก่อสร้างถนนคสล.หมู่ที่ ๑๒ บ้านสันติสุข | - เพื่อให้ถนนได้มาตรฐาน | - จากบ้านประเชิญ ชินนาค - ถนนลาดยาง ระยะทาง ๑,๕๐๐ เมตร | ๓,๓๐๐,๐๐๐ | ๓,๓๐๐,๐๐๐ | ๓,๓๐๐,๐๐๐ | ๓,๓๐๐,๐๐๐ | ๓,๓๐๐,๐๐๐ | - ร้อยละของถนนที่ได้มาตรฐาน | - ทำให้ประชาชนเดินทางสะดวก | - อบต.แห่ใต้ - หน่วยงานอื่น |
| ๒๗ | โครงการก่อสร้างถนนลาดยางตำบลแห่ใต้ | - เพื่อให้ประชาชนในตำบลมีถนนสำหรับใช้ในการคมนาคมได้อย่างสะดวก | - จากบ้านห้วยม่วง ถึงตำบลนาสีนวน ระยะทาง ๓ กิโลเมตร | ๕,๕๘๐,๐๐๐ | ๕,๕๘๐,๐๐๐ | ๕,๕๘๐,๐๐๐ | ๕,๕๘๐,๐๐๐ | ๕,๕๘๐,๐๐๐ | - ร้อยละของถนนที่ได้มาตรฐาน | - ทำให้ประชาชนเดินทางสะดวก | - อบต.แห่ใต้ - หน่วยงานอื่น |

ก. ยุทธศาสตร์จังหวัดที่ ๓. เพิ่มศักยภาพด้านการค้าการลงทุน เพื่อรองรับการขยายตัวทางเศรษฐกิจ

ข. ยุทธศาสตร์การพัฒนาขององค์กรปกครองส่วนท้องถิ่นในเขตจังหวัดที่ ๓. การพัฒนาโครงสร้างการผลิตและสร้างความมั่นคงทางเศรษฐกิจในท้องถิ่น

๔. ยุทธศาสตร์ที่ ๔ การพัฒนาด้านโครงสร้างพื้นฐาน และการจัดการทรัพยากรน้ำ

๔.๒ แผนงานอุตสาหกรรมและการโยธา (ก่อสร้าง/ปรับปรุงซ่อมแซมถนน คสล./ลาดยาง)

รายละเอียดโครงการพัฒนา
แผนพัฒนาท้องถิ่น (พ.ศ. ๒๕๖๖ - ๒๕๗๐)
สำหรับ โครงการที่เกินศักยภาพขององค์กรปกครองส่วนท้องถิ่นที่ใช้สำหรับการประสานแผนพัฒนาท้องถิ่น
องค์การบริหารส่วนตำบลแห่ใต้ อำเภอโกสุมพิสัย จังหวัดมหาสารคาม

| ที่ | โครงการ | วัตถุประสงค์ | เป้าหมาย (ผลผลิตของโครงการ) | งบประมาณ | | | | | ตัวชี้วัด (KPI) | ผลที่คาดว่าจะ ได้รับ | หน่วยงาน ที่จะขอประสาน |
|-----|--|--|---|---------------|---------------|---------------|---------------|---------------|-------------------------------|--|--------------------------------|
| | | | | ๒๕๖๖ (บาท) | ๒๕๖๗ (บาท) | ๒๕๖๘ (บาท) | ๒๕๖๙ (บาท) | ๒๕๗๐ (บาท) | | | |
| ๒๘ | โครงการก่อสร้างสะพานคอนกรีตเสริมเหล็ก เชื่อมต่อระหว่างตำบล | - เพื่อให้ประชาชนในตำบล มีสะพานสำหรับใช้ในการคมนาคมได้อย่างสะดวก | - ก่อสร้างสะพาน คสล.ข้ามห้วยเชียงสง จากบ้านห้วยม่วง ต.แห่ใต้ ถึงบ้านนาสีนวน ต.นาสีนวน | ๖,๐๐๐,๐๐๐ | ๖,๐๐๐,๐๐๐ | ๖,๐๐๐,๐๐๐ | ๖,๐๐๐,๐๐๐ | ๖,๐๐๐,๐๐๐ | - ร้อยละของสะพานที่ได้มาตรฐาน | - ทำให้ประชาชนทั้งสองตำบลได้ใช้ประโยชน์ร่วมกัน | - อบต.แห่ใต้ - หน่วยงานอื่น |
| ๒๙ | โครงการซ่อมแซมถนนลาดยาง หมู่ที่ ๑๓ บ้านห้วยม่วง | - เพื่อให้ถนนได้มาตรฐาน | - จากบ้านห้วยม่วง – บ้านดอนสันติ ระยะทาง ๑,๕๐๐ เมตร | ๒,๘๐๐,๐๐๐ | ๒,๘๐๐,๐๐๐ | ๒,๘๐๐,๐๐๐ | ๒,๘๐๐,๐๐๐ | ๒,๘๐๐,๐๐๐ | - ร้อยละของถนนที่ได้มาตรฐาน | - ทำให้ประชาชนเดินทางสะดวก | - อบต.แห่ใต้ - หน่วยงานอื่น |
| ๓๐ | โครงการปรับปรุงซ่อมแซมถนนลาดยาง หมู่ที่ ๑๕ บ้านโพหนอง | - เพื่อให้ถนนได้มาตรฐาน | - จากบ้านโพหนอง – ห้วยอีตู่ ระยะทาง ๓ กม. | ๕,๕๘๐,๐๐๐ | ๕,๕๘๐,๐๐๐ | ๕,๕๘๐,๐๐๐ | ๕,๕๘๐,๐๐๐ | ๕,๕๘๐,๐๐๐ | - ถนนที่ชำรุดได้รับการซ่อมแซม | - ทำให้ประชาชนเดินทางสะดวก | - อบต.แห่ใต้ - หน่วยงานอื่น |
| ๓๑ | โครงการก่อสร้างถนนคสล.หมู่ที่ ๑๕ บ้านโพหนอง | - เพื่อให้ถนนได้มาตรฐาน | - จากประตูน้ำคลอง ๑๓R – ฟาร์มอัสวิน ระยะทาง ๑ กม. | ๓,๓๐๐,๐๐๐ | ๓,๓๐๐,๐๐๐ | ๓,๓๐๐,๐๐๐ | ๓,๓๐๐,๐๐๐ | ๓,๓๐๐,๐๐๐ | - ร้อยละของถนนที่ได้มาตรฐาน | - ทำให้ประชาชนเดินทางสะดวก | - อบต.แห่ใต้ - หน่วยงานอื่น |

ก. ยุทธศาสตร์จังหวัดที่ ๓. เพิ่มศักยภาพด้านการค้าการลงทุน เพื่อรองรับการขยายตัวทางเศรษฐกิจ

ข. ยุทธศาสตร์การพัฒนาขององค์กรปกครองส่วนท้องถิ่นในเขตจังหวัดที่ ๓. การพัฒนาโครงสร้างการผลิตและสร้างความมั่นคงทางเศรษฐกิจในท้องถิ่น

๔. ยุทธศาสตร์ที่ ๔ การพัฒนาด้านโครงสร้างพื้นฐาน และการจัดการทรัพยากรน้ำ

๔.๒ แผนงานอุตสาหกรรมและการโยธา (ก่อสร้าง/ปรับปรุงซ่อมแซมถนน คสล./ลาดยาง)

รายละเอียดโครงการพัฒนา
แผนพัฒนาท้องถิ่น (พ.ศ. ๒๕๖๖ - ๒๕๗๐)
สำหรับ โครงการที่เกี่วข้องขององค์กรปกครองส่วนท้องถิ่นที่ใช้สำหรับการประสานแผนพัฒนาท้องถิ่น
องค์การบริหารส่วนตำบลแห่ใต้ อำเภอกุสุมาลย์ จังหวัดมหาสารคาม

| ที่ | โครงการ | วัตถุประสงค์ | เป้าหมาย (ผลผลิตของโครงการ) | งบประมาณ | | | | | ตัวชี้วัด (KPI) | ผลที่คาดว่าจะ ได้รับ | หน่วยงาน ที่จะขอประสาน |
|-----|---|-----------------------------|--|---------------|---------------|---------------|---------------|---------------|-------------------------------------|--|--------------------------------|
| | | | | ๒๕๖๖ (บาท) | ๒๕๖๗ (บาท) | ๒๕๖๘ (บาท) | ๒๕๖๙ (บาท) | ๒๕๗๐ (บาท) | | | |
| ๓๒ | โครงการก่อสร้างถนน คสล. หมู่ที่ ๑๕ บ้านโพหนอง | - เพื่อให้ถนนได้ มาตรฐาน | - จากบ้านนายสุวิน - บ้านคันทอง ระยะทาง ๒.๕ กม. | ๕,๕๐๐,๐๐๐ | ๕,๕๐๐,๐๐๐ | ๕,๕๐๐,๐๐๐ | ๕,๕๐๐,๐๐๐ | ๕,๕๐๐,๐๐๐ | - ร้อยละของ ถนนที่ได้ มาตรฐาน | - ทำให้ประชาชน เดินทางสะดวก | - อบต.แห่ใต้ - หน่วยงานอื่น |
| ๓๓ | โครงการก่อสร้างถนน คสล. ตำบลแห่ใต้ | - เพื่อให้ถนนได้ มาตรฐาน | - จากบ้านโพหนอง ถึง บ้านโนนคุดเค้า ระยะทาง ๒.๕ กม. | ๔,๘๐๐,๐๐๐ | ๔,๘๐๐,๐๐๐ | ๔,๘๐๐,๐๐๐ | ๔,๘๐๐,๐๐๐ | ๔,๘๐๐,๐๐๐ | - ร้อยละของถนน ที่ได้มาตรฐาน | - ทำให้ประชาชน เดินทางสะดวก | - อบต.แห่ใต้ - หน่วยงานอื่น |
| ๓๔ | โครงการปรับปรุง ซ่อมแซม ถนน คสล. หมู่ที่ ๑๕ บ้านโพหนอง | - เพื่อให้ถนนได้ มาตรฐาน | - สายบ้านโพหนอง ม. ๖,๑๕ ถึง บ้านคันทอง ม.๕ ระยะทาง ๑,๕๐๐ เมตร | ๓,๓๐๐,๐๐๐ | ๓,๓๐๐,๐๐๐ | ๓,๓๐๐,๐๐๐ | ๓,๓๐๐,๐๐๐ | ๓,๓๐๐,๐๐๐ | - ร้อยละของถนน ที่ได้มาตรฐาน | - ทำให้ประชาชน เดินทางสะดวก | - อบต.แห่ใต้ - หน่วยงานอื่น |
| ๓๕ | โครงการขยายผิวจราจร และก่อสร้างถนน คสล. เชื่อมระหว่างตำบล | - เพื่อให้ถนนได้ มาตรฐาน | - จากบ้านสันติสุข ต.แห่ใต้ ถึง บ้านมะโม ต.หนองซอน ระยะทาง ๕ กม. | ๑๑,๒๐๐,๐๐๐ | ๑๑,๒๐๐,๐๐๐ | ๑๑,๒๐๐,๐๐๐ | ๑๑,๒๐๐,๐๐๐ | ๑๑,๒๐๐,๐๐๐ | - ร้อยละของถนน ที่ได้มาตรฐาน | - ทำให้ประชาชนทั้ง สองตำบลได้ใช้ ประโยชน์ร่วมกัน | - อบต.แห่ใต้ - หน่วยงานอื่น |

ก. ยุทธศาสตร์จังหวัดที่ ๓. เพิ่มศักยภาพด้านการค้าการลงทุน เพื่อรองรับการขยายตัวทางเศรษฐกิจ

ข. ยุทธศาสตร์การพัฒนาขององค์กรปกครองส่วนท้องถิ่นในเขตจังหวัดที่ ๓. การพัฒนาโครงสร้างการผลิตและสร้างความมั่นคงทางเศรษฐกิจในท้องถิ่น

๔. ยุทธศาสตร์ที่ ๔ การพัฒนาด้านโครงสร้างพื้นฐาน และการจัดการทรัพยากรน้ำ

๔.๒ แผนงานอุตสาหกรรมและการโยธา (ก่อสร้าง/ปรับปรุงซ่อมแซมถนน คสล./ลาดยาง)

รายละเอียดโครงการพัฒนา
แผนพัฒนาท้องถิ่น (พ.ศ. ๒๕๖๖ - ๒๕๗๐)
สำหรับ โครงการที่เกินศักยภาพขององค์กรปกครองส่วนท้องถิ่นที่ใช้สำหรับการประสานแผนพัฒนาท้องถิ่น
องค์การบริหารส่วนตำบลแห่ใต้ อำเภอโกสุมพิสัย จังหวัดมหาสารคาม

| ที่ | โครงการ | วัตถุประสงค์ | เป้าหมาย (ผลผลิตของโครงการ) | งบประมาณ | | | | | ตัวชี้วัด (KPI) | ผลที่คาดว่าจะ ได้รับ | หน่วยงาน ที่จะขอประสาน |
|-----|---|--|---|---------------|---------------|---------------|---------------|---------------|------------------------------------|--------------------------------------|--------------------------------|
| | | | | ๒๕๖๖ (บาท) | ๒๕๖๗ (บาท) | ๒๕๖๘ (บาท) | ๒๕๖๙ (บาท) | ๒๕๗๐ (บาท) | | | |
| ๓๖ | โครงการก่อสร้างรั้วรอบ สระหนองวาย หมู่ที่ ๑๖ บ้านสันติสุข | - เพื่อป้องกัน ประชาชนลงเล่นน้ำที่ ใช้ผลิตน้ำประปา | - รอบสระหนองวาย | ๑,๐๐๐,๐๐๐ | ๑,๐๐๐,๐๐๐ | ๑,๐๐๐,๐๐๐ | ๑,๐๐๐,๐๐๐ | ๑,๐๐๐,๐๐๐ | - รั้วโลหะของรั้วที่ ได้มาตรฐาน | - ประชาชนมีน้ำใช้ ทำประปาที่สะอาด | - อบต.แห่ใต้ - หน่วยงานอื่น |
| ๓๗ | โครงการก่อสร้างถนน คสล. หมู่ที่ ๑๗ บ้านดอนสว่างโพธิ์ไทร | - เพื่อให้ถนนได้ มาตรฐาน | - จากถนนลาดยาง - ที่น่านางหนูพล ระยะทาง ๑,๐๐๐ เมตร | ๒,๒๐๐,๐๐๐ | ๒,๒๐๐,๐๐๐ | ๒,๒๐๐,๐๐๐ | ๒,๒๐๐,๐๐๐ | ๒,๒๐๐,๐๐๐ | - รั้วโลหะของถนน ที่ได้มาตรฐาน | - ทำให้ประชาชน เดินทางสะดวก | - อบต.แห่ใต้ - หน่วยงานอื่น |
| ๓๘ | โครงการก่อสร้างถนน คสล. หมู่ที่ ๑๗ บ้านดอนสว่างโพธิ์ไทร | - เพื่อให้ถนนได้ มาตรฐาน | - จากคลอง ๑๒R - บ้านนายซัชชล สุโพธิ์คำ ระยะทาง ๘๐๐ เมตร | ๒,๐๐๐,๐๐๐ | ๒,๐๐๐,๐๐๐ | ๒,๐๐๐,๐๐๐ | ๒,๐๐๐,๐๐๐ | ๒,๐๐๐,๐๐๐ | - รั้วโลหะของถนน ที่ได้มาตรฐาน | - ทำให้ประชาชน เดินทางสะดวก | - อบต.แห่ใต้ - หน่วยงานอื่น |
| ๓๙ | โครงการก่อสร้างถนน คสล. หมู่ที่ ๑๗ บ้านดอนสว่างโพธิ์ไทร | - เพื่อให้ถนนได้ มาตรฐาน | - จากที่น่านางรัตรี - ที่น่านายจิ๋ว ระยะทาง ๕๐๐ เมตร | ๑,๒๐๐,๐๐๐ | ๑,๒๐๐,๐๐๐ | ๑,๒๐๐,๐๐๐ | ๑,๒๐๐,๐๐๐ | ๑,๒๐๐,๐๐๐ | - รั้วโลหะของถนน ที่ได้มาตรฐาน | - ทำให้ประชาชน เดินทางสะดวก | - อบต.แห่ใต้ - หน่วยงานอื่น |
| ๔๐ | โครงการปรับปรุง/ ซ่อมแซมถนน คสล. หมู่ที่ ๑๘ บ้านป่าปอ | - เพื่อให้ถนนได้ มาตรฐาน | - จากคลองชลประทาน - บ้านนายทะนงศักดิ์ ระยะทาง ๕๐๐ เมตร | ๑,๒๐๐,๐๐๐ | ๑,๒๐๐,๐๐๐ | ๑,๒๐๐,๐๐๐ | ๑,๒๐๐,๐๐๐ | ๑,๒๐๐,๐๐๐ | - รั้วโลหะของถนน ที่ได้มาตรฐาน | - ทำให้ประชาชน เดินทางสะดวก | - อบต.แห่ใต้ - หน่วยงานอื่น |

ก. ยุทธศาสตร์จังหวัดที่ ๓. เพิ่มศักยภาพด้านการค้าการลงทุน เพื่อรองรับการขยายตัวทางเศรษฐกิจ

ข. ยุทธศาสตร์การพัฒนาขององค์กรปกครองส่วนท้องถิ่นในเขตจังหวัดที่ ๓. การพัฒนาโครงสร้างการผลิตและสร้างความมั่นคงทางเศรษฐกิจในท้องถิ่น

๔. ยุทธศาสตร์ที่ ๔ การพัฒนาด้านโครงสร้างพื้นฐาน และการจัดการทรัพยากรน้ำ

๔.๒ แผนงานอุตสาหกรรมและการโยธา (ก่อสร้าง/ปรับปรุงซ่อมแซมถนน คสล./ลาดยาง)

รายละเอียดโครงการพัฒนา
แผนพัฒนาท้องถิ่น (พ.ศ. ๒๕๖๖ - ๒๕๗๐)
สำหรับ โครงการที่เกินศักยภาพขององค์กรปกครองส่วนท้องถิ่นที่ใช้สำหรับการประสานแผนพัฒนาท้องถิ่น
องค์การบริหารส่วนตำบลแห่ใต้ อำเภอโกสุมพิสัย จังหวัดมหาสารคาม

| ที่ | โครงการ | วัตถุประสงค์ | เป้าหมาย (ผลผลิตของโครงการ) | งบประมาณ | | | | | ตัวชี้วัด (KPI) | ผลที่คาดว่าจะ ได้รับ | หน่วยงาน ที่จะขอประสาน |
|-----|---|---|--|---------------|---------------|---------------|---------------|---------------|-----------------------------|----------------------------|--------------------------------|
| | | | | ๒๕๖๖ (บาท) | ๒๕๖๗ (บาท) | ๒๕๖๘ (บาท) | ๒๕๖๙ (บาท) | ๒๕๗๐ (บาท) | | | |
| ๔๑ | โครงการซ่อมแซมถนนลาดยาง หมู่ที่ ๑๙ บ้านโนนสะอาดนาแค | - เพื่อให้ถนนได้มาตรฐาน | - สายบ้านโนนคัดเค้า ถึงห้วยอีตุ้ง | ๕,๐๐๐,๐๐๐ | ๕,๐๐๐,๐๐๐ | ๕,๐๐๐,๐๐๐ | ๕,๐๐๐,๐๐๐ | ๕,๐๐๐,๐๐๐ | - ร้อยละของถนนที่ได้มาตรฐาน | - ทำให้ประชาชนเดินทางสะดวก | - อบต.แห่ใต้ - หน่วยงานอื่น |
| ๔๒ | โครงการก่อสร้างถนนคอนกรีตเสริมเหล็ก ตำบลแห่ใต้ | - เพื่อให้เกษตรกรมีความสะดวกในการขนส่งผลผลิตทางการเกษตร | - จากแยกคลองบ้านโพนทอง - ถนนลาดยางบ้านป่าปอ | ๒,๕๐๐,๐๐๐ | ๒,๕๐๐,๐๐๐ | ๒,๕๐๐,๐๐๐ | ๒,๕๐๐,๐๐๐ | ๒,๕๐๐,๐๐๐ | - ร้อยละของถนนที่ได้มาตรฐาน | - ทำให้ประชาชนเดินทางสะดวก | - อบต.แห่ใต้ - หน่วยงานอื่น |
| ๔๓ | โครงการก่อสร้างถนนคอนกรีตเสริมเหล็ก ตำบลแห่ใต้ | - เพื่อให้เกษตรกรมีความสะดวกในการขนส่งผลผลิตทางการเกษตร | - จากนั้งกันน้ำห้วยเชียงส่ง บ้านป่าปอ - บ้านโนนคัดเค้า | ๑๕,๐๐๐,๐๐๐ | ๑๕,๐๐๐,๐๐๐ | ๑๕,๐๐๐,๐๐๐ | ๑๕,๐๐๐,๐๐๐ | ๑๕,๐๐๐,๐๐๐ | - ร้อยละของถนนที่ได้มาตรฐาน | - ทำให้ประชาชนเดินทางสะดวก | - อบต.แห่ใต้ - หน่วยงานอื่น |
| ๔๔ | โครงการก่อสร้างถนนคอนกรีตเสริมเหล็ก ตำบลแห่ใต้ | - เพื่อให้เกษตรกรมีความสะดวกในการขนส่งผลผลิตทางการเกษตร | - จากแยกคลอง ๑๒R - นั้งกันน้ำห้วยเชียงส่ง บ้านโนนคัดเค้า | ๑๑,๐๐๐,๐๐๐ | ๑๑,๐๐๐,๐๐๐ | ๑๑,๐๐๐,๐๐๐ | ๑๑,๐๐๐,๐๐๐ | ๑๑,๐๐๐,๐๐๐ | - ร้อยละของถนนที่ได้มาตรฐาน | - ทำให้ประชาชนเดินทางสะดวก | - อบต.แห่ใต้ - หน่วยงานอื่น |

ก. ยุทธศาสตร์จังหวัดที่ ๓. เพิ่มศักยภาพด้านการค้าการลงทุน เพื่อรองรับการขยายตัวทางเศรษฐกิจ

ข. ยุทธศาสตร์การพัฒนาขององค์กรปกครองส่วนท้องถิ่นในเขตจังหวัดที่ ๓. การพัฒนาโครงสร้างการผลิตและสร้างความมั่นคงทางเศรษฐกิจในท้องถิ่น

๔. ยุทธศาสตร์ที่ ๔ การพัฒนาด้านโครงสร้างพื้นฐาน และการจัดการทรัพยากรน้ำ

๔.๒ แผนงานอุตสาหกรรมและการโยธา (ก่อสร้าง/ปรับปรุงซ่อมแซมถนน คสล./ลาดยาง)

รายละเอียดโครงการพัฒนา
แผนพัฒนาท้องถิ่น (พ.ศ. ๒๕๖๖ - ๒๕๗๐)
สำหรับ โครงการที่เกี่วข้องขององค์กรปกครองส่วนท้องถิ่นที่ใช้สำหรับการประสานแผนพัฒนาท้องถิ่น
องค์การบริหารส่วนตำบลแห่ใต้ อำเภอกุสุมาลย์ จังหวัดมหาสารคาม

| ที่ | โครงการ | วัตถุประสงค์ | เป้าหมาย (ผลผลิตของโครงการ) | งบประมาณ | | | | | ตัวชี้วัด (KPI) | ผลที่คาดว่าจะ ได้รับ | หน่วยงาน ที่จะขอประสาน |
|-----|---|---|--|---------------|---------------|---------------|---------------|---------------|-----------------------------|----------------------------|--------------------------------|
| | | | | ๒๕๖๖ (บาท) | ๒๕๖๗ (บาท) | ๒๕๖๘ (บาท) | ๒๕๖๙ (บาท) | ๒๕๗๐ (บาท) | | | |
| ๔๕ | โครงการก่อสร้างถนนคอนกรีตเสริมเหล็กตำบลแห่ใต้ | - เพื่อให้เกษตรกรมีความสะดวกในการขนส่งผลผลิตทางการเกษตร | - จากแยกคลอง ๑๓R หมู่ที่ ๑๖ - ผนังกั้นน้ำห้วยเชียงส่ง | ๖,๐๐๐,๐๐๐ | ๖,๐๐๐,๐๐๐ | ๖,๐๐๐,๐๐๐ | ๖,๐๐๐,๐๐๐ | ๖,๐๐๐,๐๐๐ | - ร้อยละของถนนที่ได้มาตรฐาน | - ทำให้ประชาชนเดินทางสะดวก | - อบต.แห่ใต้ - หน่วยงานอื่น |
| ๔๖ | โครงการก่อสร้างถนนคอนกรีตเสริมเหล็กตำบลแห่ใต้ | - เพื่อให้เกษตรกรมีความสะดวกในการขนส่งผลผลิตทางการเกษตร | - จากประปาบ้านคุดกอก ม.๘ - ผนังกั้นน้ำห้วยเชียงส่ง | ๕,๐๐๐,๐๐๐ | ๕,๐๐๐,๐๐๐ | ๕,๐๐๐,๐๐๐ | ๕,๐๐๐,๐๐๐ | ๕,๐๐๐,๐๐๐ | - ร้อยละของถนนที่ได้มาตรฐาน | - ทำให้ประชาชนเดินทางสะดวก | - อบต.แห่ใต้ - หน่วยงานอื่น |
| ๔๗ | โครงการก่อสร้างถนนคอนกรีตเสริมเหล็กตำบลแห่ใต้ | - เพื่อให้เกษตรกรมีความสะดวกในการขนส่งผลผลิตทางการเกษตร | - จากคลอง ๑๔R บ้านห้วยม่วง ตำบลแห่ใต้ - ถนนลาดยางบ้านมะโมตำบลหนองซอน | ๑๐,๐๐๐,๐๐๐ | ๑๐,๐๐๐,๐๐๐ | ๑๐,๐๐๐,๐๐๐ | ๑๐,๐๐๐,๐๐๐ | ๑๐,๐๐๐,๐๐๐ | - ร้อยละของถนนที่ได้มาตรฐาน | - ทำให้ประชาชนเดินทางสะดวก | - อบต.แห่ใต้ - หน่วยงานอื่น |
| ๔๘ | โครงการก่อสร้างถนนคอนกรีตเสริมเหล็กตำบลแห่ใต้ | - เพื่อให้เกษตรกรมีความสะดวกในการขนส่งผลผลิตทางการเกษตร | - ผนังกั้นน้ำห้วยเชียงส่ง - ถนนลาดยางบ้านมะโม ตำบลหนองซอน | ๑๐,๐๐๐,๐๐๐ | ๑๐,๐๐๐,๐๐๐ | ๑๐,๐๐๐,๐๐๐ | ๑๐,๐๐๐,๐๐๐ | ๑๐,๐๐๐,๐๐๐ | - ร้อยละของถนนที่ได้มาตรฐาน | - ทำให้ประชาชนเดินทางสะดวก | - อบต.แห่ใต้ - หน่วยงานอื่น |

ก. ยุทธศาสตร์จังหวัดที่ ๓. เพิ่มศักยภาพด้านการค้าการลงทุน เพื่อรองรับการขยายตัวทางเศรษฐกิจ

ข. ยุทธศาสตร์พัฒนาขององค์กรปกครองส่วนท้องถิ่นในเขตจังหวัดที่ ๓. การพัฒนาโครงสร้างการผลิตและสร้างความมั่นคงทางเศรษฐกิจในท้องถิ่น

๔. ยุทธศาสตร์ที่ ๔ การพัฒนาด้านโครงสร้างพื้นฐาน และการจัดการทรัพยากรน้ำ

๔.๒ แผนงานอุตสาหกรรมและการโยธา (ก่อสร้าง/ปรับปรุงซ่อมแซมถนน คสล./ลาดยาง)

รายละเอียดโครงการพัฒนา
แผนพัฒนาท้องถิ่น (พ.ศ. ๒๕๖๖ - ๒๕๗๐)
สำหรับ โครงการที่เกี่วข้องขององค์กรปกครองส่วนท้องถิ่นที่ใช้สำหรับการประสานแผนพัฒนาท้องถิ่น
องค์การบริหารส่วนตำบลแห่ใต้ อำเภอกุสุมาลย์ จังหวัดมหาสารคาม

| ที่ | โครงการ | วัตถุประสงค์ | เป้าหมาย (ผลผลิตของโครงการ) | งบประมาณ | | | | | ตัวชี้วัด (KPI) | ผลที่คาดว่าจะได้รับ | หน่วยงาน ที่จะขอประสาน |
|-----|--|--|--|---------------|---------------|---------------|---------------|---------------|---------------------------------|--|--------------------------------|
| | | | | ๒๕๖๖ (บาท) | ๒๕๖๗ (บาท) | ๒๕๖๘ (บาท) | ๒๕๖๙ (บาท) | ๒๕๗๐ (บาท) | | | |
| ๔๙ | โครงการก่อสร้างถนน คสล. เชื่อมต่อระหว่างตำบล | - เพื่อให้เกษตรกรมีความสะดวกในการขนส่งผลผลิตทางการเกษตร | - จากบ้านคันทองต.แห่ใต้ - บ้านป่าเป่า ต.ยางน้อย ระยะทาง ๑,๕๐๐ ก.ม. | ๓,๓๐๐,๐๐๐ | ๓,๓๐๐,๐๐๐ | ๓,๓๐๐,๐๐๐ | ๓,๓๐๐,๐๐๐ | ๓,๓๐๐,๐๐๐ | - ร้อยละของถนนที่ได้มาตรฐาน | - ประชาชนมีการคมนาคมที่สะดวก รวดเร็ว | - อบต.แห่ใต้ - หน่วยงานอื่น |
| ๕๐ | โครงการก่อสร้างพังกันน้ำตำบลแห่ใต้ | - เพื่อป้องกันน้ำเข้าท่วมในชุมชน | - พื้นที่ตำบลแห่ใต้ | ๑๐,๐๐๐,๐๐๐ | ๑๐,๐๐๐,๐๐๐ | ๑๐,๐๐๐,๐๐๐ | ๑๐,๐๐๐,๐๐๐ | ๑๐,๐๐๐,๐๐๐ | - ร้อยละของประชาชนมีความพึงพอใจ | - ประชาชนในตำบลได้รับความปลอดภัยจากน้ำท่วม | - อบต.แห่ใต้ - หน่วยงานอื่น |
| ๕๑ | ก่อสร้างถนน คสล. เชื่อมต่อสะพานข้ามห้วยเชียงสง | - เพื่อใช้เป็นเส้นทางลัดเชื่อมระหว่างอำเภอกุสุมาลย์กับมหาวิทยาลัยมหาสารคามในการสัญจรได้สะดวก | - ถนนเชื่อมต่อสะพานข้ามห้วยเชียงสง ทั้ง ๒ ด้าน | ๑๐,๐๐๐,๐๐๐ | ๑๐,๐๐๐,๐๐๐ | ๑๐,๐๐๐,๐๐๐ | ๑๐,๐๐๐,๐๐๐ | ๑๐,๐๐๐,๐๐๐ | - ร้อยละของถนนที่ได้มาตรฐาน | - ทำให้ประชาชนเดินทางสะดวก | - อบต.แห่ใต้ - หน่วยงานอื่น |
| รวม | ๕๑ โครงการ | - | - | ๒๓๓,๖๗๘,๐๐๐ | ๒๓๓,๖๗๘,๐๐๐ | ๒๓๓,๖๗๘,๐๐๐ | ๒๓๓,๖๗๘,๐๐๐ | ๒๓๓,๖๗๘,๐๐๐ | - | - | - |

ก. ยุทธศาสตร์จังหวัดที่ ๔. พัฒนาคุณภาพชีวิตของประชาชน สู้สังคมมีสุข ภายใต้สิ่งแวดล้อมที่ดี

ข. ยุทธศาสตร์การพัฒนาขององค์กรปกครองส่วนท้องถิ่นในเขตจังหวัดที่ ๓. การพัฒนาโครงสร้างการผลิตและสร้างความมั่นคงทางเศรษฐกิจในท้องถิ่น

๔. ยุทธศาสตร์ที่ ๔ การพัฒนาฐานโครงสร้างพื้นฐาน และการจัดการทรัพยากรน้ำ

๔.๒ แผนงานอุตสาหกรรมและการโยธา (ก่อสร้างรางระบายน้ำ/วางท่อระบายน้ำ)

รายละเอียดโครงการพัฒนา
แผนพัฒนาท้องถิ่น (พ.ศ. ๒๕๖๖ - ๒๕๗๐)
สำหรับ โครงการที่เกินศักยภาพขององค์กรปกครองส่วนท้องถิ่นที่ใช้สำหรับการประสานแผนพัฒนาท้องถิ่น
องค์การบริหารส่วนตำบลแห่ใต้ อำเภอโกสุมพิสัย จังหวัดมหาสารคาม

| ที่ | โครงการ | วัตถุประสงค์ | เป้าหมาย (ผลผลิตของโครงการ) | งบประมาณ | | | | | ตัวชี้วัด (KPI) | ผลที่คาดว่าจะ ได้รับ | หน่วยงาน ที่จะขอประสาน |
|-----|--|--|--|---------------|---------------|---------------|---------------|---------------|---|--|--------------------------------|
| | | | | ๒๕๖๖ (บาท) | ๒๕๖๗ (บาท) | ๒๕๖๘ (บาท) | ๒๕๖๙ (บาท) | ๒๕๗๐ (บาท) | | | |
| ๑ | โครงการก่อสร้างวาง ระบายน้ำ หมู่ที่ ๒ บ้านแห่ใต้ | - เพื่อให้ถนนได้ มาตรฐาน | - จากบ้านนายทวี-บ้าน นายประสิทธิ์ ระยะทาง ๕๐๐ เมตร | ๑,๔๐๐,๐๐๐ | ๑,๔๐๐,๐๐๐ | ๑,๔๐๐,๐๐๐ | ๑,๔๐๐,๐๐๐ | ๑,๔๐๐,๐๐๐ | - ร้อยละของการ ระบายน้ำสะดวก ยิ่งขึ้น | - ไม่เกิดปัญหาน้ำ ท่วมขังและน้ำเน่า เสียในหมู่บ้าน | - อบต.แห่ใต้ - หน่วยงานอื่น |
| ๒ | โครงการก่อสร้างวาง ระบายน้ำ หมู่ที่ ๓ บ้านแห่ศรีวิสัย | - เพื่อได้ร่องระบาย ที่มาตรฐาน | - จัดทำร่องระบายน้ำ ภายในหมู่บ้าน ระยะทาง ๕๐๐ เมตร | ๑,๔๐๐,๐๐๐ | ๑,๔๐๐,๐๐๐ | ๑,๔๐๐,๐๐๐ | ๑,๔๐๐,๐๐๐ | ๑,๔๐๐,๐๐๐ | - ร้อยละของการ ระบายน้ำสะดวก ยิ่งขึ้น | - ไม่เกิดปัญหาน้ำ ท่วมขังและน้ำเน่า เสียในหมู่บ้าน | - อบต.แห่ใต้ - หน่วยงานอื่น |
| ๓ | โครงการวางท่อระบาย น้ำภายในหมู่บ้าน หมู่ที่ ๖ บ้านโพหนอง | - เพื่อไม่ให้มีน้ำท่วม ขังตามถนนและ บ้านเรือนประชาชน | - จากบ้านนางละออง - คลองส่งน้ำ (คลองน้อย) ข้างบ้านนางสิงห์ ระยะทาง ๘๐๐ เมตร | ๒,๒๔๐,๐๐๐ | ๒,๒๔๐,๐๐๐ | ๒,๒๔๐,๐๐๐ | ๒,๒๔๐,๐๐๐ | ๒,๒๔๐,๐๐๐ | - ร้อยละของการ ระบายน้ำสะดวก ยิ่งขึ้น | - ไม่เกิดปัญหาน้ำ ท่วมขังและน้ำเน่า เสียในหมู่บ้าน | - อบต.แห่ใต้ - หน่วยงานอื่น |
| ๔ | โครงการก่อสร้างร่อง ระบายน้ำ หมู่ที่ ๖ บ้านโพหนอง | - เพื่อไม่ให้มีน้ำท่วม ขังตามถนนและ บ้านเรือนประชาชน | - จากศาลากลางบ้าน - คลองชลประทาน ระยะทาง ๘๐๐ เมตร | ๒,๒๔๐,๐๐๐ | ๒,๒๔๐,๐๐๐ | ๒,๒๔๐,๐๐๐ | ๒,๒๔๐,๐๐๐ | ๒,๒๔๐,๐๐๐ | - ร้อยละของการ ระบายน้ำสะดวก ยิ่งขึ้น | - ไม่เกิดปัญหาน้ำ ท่วมขังและน้ำเน่า เสียในหมู่บ้าน | - อบต.แห่ใต้ - หน่วยงานอื่น |

ก. ยุทธศาสตร์จังหวัดที่ ๔. พัฒนาคุณภาพชีวิตของประชาชน สู้สังคมมีสุข ภายใต้สิ่งแวดล้อมที่ดี

ข. ยุทธศาสตร์การพัฒนาขององค์กรปกครองส่วนท้องถิ่นในเขตจังหวัดที่ ๓. การพัฒนาโครงสร้างการผลิตและสร้างความมั่นคงทางเศรษฐกิจในท้องถิ่น

๔. ยุทธศาสตร์ที่ ๔ การพัฒนาด้านโครงสร้างพื้นฐาน และการจัดการทรัพยากรน้ำ

๔.๒ แผนงานอุตสาหกรรมและการโยธา (ก่อสร้างวางระบายน้ำ/วางท่อระบายน้ำ)

รายละเอียดโครงการพัฒนา
แผนพัฒนาท้องถิ่น (พ.ศ. ๒๕๖๖ - ๒๕๗๐)
สำหรับ โครงการที่เกินศักยภาพขององค์กรปกครองส่วนท้องถิ่นที่ใช้สำหรับการประสานแผนพัฒนาท้องถิ่น
องค์การบริหารส่วนตำบลแห่ใต้ อำเภอโกสุมพิสัย จังหวัดมหาสารคาม

| ที่ | โครงการ | วัตถุประสงค์ | เป้าหมาย (ผลผลิตของโครงการ) | งบประมาณ | | | | | ตัวชี้วัด (KPI) | ผลที่คาดว่าจะ ได้รับ | หน่วยงาน ที่จะขอประสาน |
|-----|---|--|--|---------------|---------------|---------------|---------------|---------------|-------------------------------------|--|--------------------------------|
| | | | | ๒๕๖๖ (บาท) | ๒๕๖๗ (บาท) | ๒๕๖๘ (บาท) | ๒๕๖๙ (บาท) | ๒๕๗๐ (บาท) | | | |
| ๕ | โครงการวางท่อระบายน้ำ หมู่ ๑๑ บ้านดอนสว่าง | - เพื่อไม่ให้น้ำท่วมขังตามถนนและบ้านเรือนประชาชน | - จากบ้านนายสุธรรม - บ้านนายบุญหลาย ระยะทาง ๕๐๐ เมตร | ๑,๔๐๐,๐๐๐ | ๑,๔๐๐,๐๐๐ | ๑,๔๐๐,๐๐๐ | ๑,๔๐๐,๐๐๐ | ๑,๔๐๐,๐๐๐ | - ร้อยละของการระบายน้ำสะดวกยิ่งขึ้น | - ไม่เกิดปัญหาน้ำท่วมขังและน้ำเน่าเสียในหมู่บ้าน | - อบต.แห่ใต้ - หน่วยงานอื่น |
| ๖ | โครงการก่อสร้างร่องระบายน้ำ หมู่ที่ ๑๕ บ้านโพหนอง | - เพื่อไม่ให้น้ำท่วมขังตามถนนและบ้านเรือนประชาชน | - ก่อสร้างร่องระบายน้ำภายในหมู่บ้านและรอบหมู่บ้าน ระยะทาง ๑,๐๐๐ เมตร | ๒,๘๐๐,๐๐๐ | ๒,๘๐๐,๐๐๐ | ๒,๘๐๐,๐๐๐ | ๒,๘๐๐,๐๐๐ | ๒,๘๐๐,๐๐๐ | - ร้อยละของการระบายน้ำสะดวกยิ่งขึ้น | - ไม่เกิดปัญหาน้ำท่วมขังและน้ำเน่าเสียในหมู่บ้าน | - อบต.แห่ใต้ - หน่วยงานอื่น |
| ๗ | โครงการก่อสร้างรางระบายน้ำ/วางท่อระบายน้ำ หมู่ที่ ๑๗ บ้านดอนสว่างโพธิ์ไทร | - เพื่อไม่ให้น้ำท่วมขังตามถนนและบ้านเรือนประชาชน | - วางท่อระบายน้ำจากศูนย์ หมู่ที่ ๑๗ - นายนิคม พรหมผอง ระยะทาง ๕๐๐ เมตร | ๑,๔๐๐,๐๐๐ | ๑,๔๐๐,๐๐๐ | ๑,๔๐๐,๐๐๐ | ๑,๔๐๐,๐๐๐ | ๑,๔๐๐,๐๐๐ | - ร้อยละของการระบายน้ำสะดวกยิ่งขึ้น | - ไม่เกิดปัญหาน้ำท่วมขังและน้ำเน่าเสียในหมู่บ้าน | - อบต.แห่ใต้ - หน่วยงานอื่น |

ก. ยุทธศาสตร์จังหวัดที่ ๔. พัฒนาคุณภาพชีวิตของประชาชน สู้สังคมมีสุข ภายใต้สิ่งแวดล้อมที่ดี

ข. ยุทธศาสตร์การพัฒนาขององค์กรปกครองส่วนท้องถิ่นในเขตจังหวัดที่ ๓. การพัฒนาโครงสร้างการผลิตและสร้างความมั่นคงทางเศรษฐกิจในท้องถิ่น

๔. ยุทธศาสตร์ที่ ๔ การพัฒนาด้านโครงสร้างพื้นฐาน และการจัดการทรัพยากรน้ำ

๔.๒ แผนงานอุตสาหกรรมและการโยธา (ก่อสร้างรางระบายน้ำ/วางท่อระบายน้ำ)

รายละเอียดโครงการพัฒนา
แผนพัฒนาท้องถิ่น (พ.ศ. ๒๕๖๖ - ๒๕๗๐)
สำหรับ โครงการที่เกินศักยภาพขององค์กรปกครองส่วนท้องถิ่นที่ใช้สำหรับการประสานแผนพัฒนาท้องถิ่น
องค์การบริหารส่วนตำบลแห่ใต้ อำเภอโกสุมพิสัย จังหวัดมหาสารคาม

| ที่ | โครงการ | วัตถุประสงค์ | เป้าหมาย (ผลผลิตของโครงการ) | งบประมาณ | | | | | ตัวชี้วัด (KPI) | ผลที่คาดว่าจะ ได้รับ | หน่วยงาน ที่จะขอประสาน |
|-----|---|--|---|---------------|---------------|---------------|---------------|---------------|---|--|--------------------------------|
| | | | | ๒๕๖๖ (บาท) | ๒๕๖๗ (บาท) | ๒๕๖๘ (บาท) | ๒๕๖๙ (บาท) | ๒๕๗๐ (บาท) | | | |
| ๘ | โครงการทำร่องระบายน้ำ พร้อมบ่อพัก หมู่ที่ ๑๙ บ้านโนนสะอาดนาแค | - เพื่อไม่ให้น้ำท่วม ขังตามถนนและ บ้านเรือนประชาชน | - จากจุดสี่แยกหลัง โรงเรียน - ที่สาธารณะ หมู่บ้าน ระยะทาง ๑,๐๐๐ เมตร | ๒,๘๐๐,๐๐๐ | ๒,๘๐๐,๐๐๐ | ๒,๘๐๐,๐๐๐ | ๒,๘๐๐,๐๐๐ | ๒,๘๐๐,๐๐๐ | - ร้อยละของการ ระบายน้ำสะดวก ยิ่งขึ้น | - ไม่เกิดปัญหาน้ำ ท่วมขังและน้ำเน่า เสียในหมู่บ้าน | - อบต.แห่ใต้ - หน่วยงานอื่น |
| รวม | ๘ โครงการ | - | - | ๑๕,๖๘๐,๐๐๐ | ๑๕,๖๘๐,๐๐๐ | ๑๕,๖๘๐,๐๐๐ | ๑๕,๖๘๐,๐๐๐ | ๑๕,๖๘๐,๐๐๐ | - | - | - |

ก. ยุทธศาสตร์จังหวัดที่ ๑. ส่งเสริมและพัฒนาการผลิตภาคการเกษตรเพื่อสร้างรายได้กับเกษตรกร

ข. ยุทธศาสตร์การพัฒนาขององค์กรปกครองส่วนท้องถิ่นในเขตจังหวัดที่ ๓. การพัฒนาโครงสร้างการผลิตและสร้างความมั่นคงทางเศรษฐกิจในท้องถิ่น

๖. ยุทธศาสตร์ที่ ๖ การพัฒนาด้านการท่องเที่ยว การจัดการทรัพยากรธรรมชาติและสิ่งแวดล้อม

๖.๒ แผนงานการเกษตร

รายละเอียดโครงการพัฒนา
แผนพัฒนาท้องถิ่น (พ.ศ. ๒๕๖๖ - ๒๕๗๐)
สำหรับ โครงการที่เกินศักยภาพขององค์กรปกครองส่วนท้องถิ่นที่ใช้สำหรับการประสานแผนพัฒนาท้องถิ่น
องค์การบริหารส่วนตำบลแห่ใต้ อำเภอโกสุมพิสัย จังหวัดมหาสารคาม

| ที่ | โครงการ | วัตถุประสงค์ | เป้าหมาย (ผลผลิตของโครงการ) | งบประมาณ | | | | | ตัวชี้วัด (KPI) | ผลที่คาดว่าจะ ได้รับ | หน่วยงาน รับผิดชอบหลัก |
|-----|--|--|---|---------------|---------------|---------------|---------------|---------------|---|--|--------------------------------|
| | | | | ๒๕๖๖ (บาท) | ๒๕๖๗ (บาท) | ๒๕๖๘ (บาท) | ๒๕๖๙ (บาท) | ๒๕๗๐ (บาท) | | | |
| ๑ | โครงการขุดลอกหนองคู หมู่ที่ ๒ บ้านแห่ใต้ | - เพื่อให้ประชาชนในหมู่บ้านได้กักเก็บน้ำไว้ใช้เพื่อการเกษตรอย่างทั่วถึง | - ขุดลอกหนองคู | ๕,๐๐๐,๐๐๐ | ๕,๐๐๐,๐๐๐ | ๕,๐๐๐,๐๐๐ | ๕,๐๐๐,๐๐๐ | ๕,๐๐๐,๐๐๐ | - ร้อยละของการกักเก็บน้ำไว้ใช้ในการเกษตร | - ประชาชนมีน้ำใช้ในฤดูแล้งอย่างทั่วถึง | - อบต.แห่ใต้ - หน่วยงานอื่น |
| ๒ | โครงการก่อสร้างสถานีสูบน้ำระบบไฟฟ้าเพื่อการเกษตร หมู่ที่ ๗,๘,๙,๑๘,๑๙ | - เพื่อให้ประชาชนในหมู่บ้านได้ใช้น้ำอย่างทั่วถึง | - สถานีสูบน้ำระบบไฟฟ้าเพื่อการเกษตร หมู่ที่ ๗,๘,๙,๑๘,๑๙ | ๕,๐๐๐,๐๐๐ | ๕,๐๐๐,๐๐๐ | ๕,๐๐๐,๐๐๐ | ๕,๐๐๐,๐๐๐ | ๕,๐๐๐,๐๐๐ | - ร้อยละของสถานีสูบน้ำระบบไฟฟ้าที่ได้มาตรฐาน | - ประชาชนในหมู่บ้านได้มีน้ำใช้ในการเกษตรอย่างทั่วถึง | - อบต.แห่ใต้ - หน่วยงานอื่น |
| ๓ | โครงการก่อสร้างประตูเปิด-ปิดน้ำหนองยาง หมู่ที่ ๘ บ้านคูกอก | - เพื่อให้ประชาชนในหมู่บ้านมีน้ำใช้อย่างทั่วถึงทุกครัวเรือนในตำบล | - เพื่อเปิด-ปิดกั้นน้ำใช้ประโยชน์สาธารณะ | ๑,๐๐๐,๐๐๐ | ๑,๐๐๐,๐๐๐ | ๑,๐๐๐,๐๐๐ | ๑,๐๐๐,๐๐๐ | ๑,๐๐๐,๐๐๐ | - ร้อยละของการระบายน้ำสะดวกยิ่งขึ้น | - ไม่เกิดปัญหาน้ำท่วมขังและน้ำเน่าเสียในหมู่บ้าน | - อบต.แห่ใต้ - หน่วยงานอื่น |
| ๔ | โครงการขุดลอกหนองยาง หมู่ที่ ๘ บ้านคูกอก | - เพื่อขุดลอกแหล่งน้ำที่ต้นเขินให้มีความลึกสามารถกักเก็บน้ำได้ปริมาณที่เพิ่มขึ้น | - ขุดลอกหนองยางพื้นที่ ๓๓ ไร่ | ๓๓,๐๐๐,๐๐๐ | ๓๓,๐๐๐,๐๐๐ | ๓๓,๐๐๐,๐๐๐ | ๓๓,๐๐๐,๐๐๐ | ๓๓,๐๐๐,๐๐๐ | - ร้อยละของหนองสาธารณะประโยชน์ที่ขุดลอกได้มาตรฐาน | - ประชาชนในตำบลมีน้ำใช้ทั่วถึงใช้ในฤดูแล้ง | - อบต.แห่ใต้ - หน่วยงานอื่น |

ก. ยุทธศาสตร์จังหวัดที่ ๑. ส่งเสริมและพัฒนาการผลิตภาคการเกษตรเพื่อสร้างรายได้กับเกษตรกร

ข. ยุทธศาสตร์การพัฒนาขององค์กรปกครองส่วนท้องถิ่นในเขตจังหวัดที่ ๓. การพัฒนาโครงสร้างการผลิตและสร้างความมั่นคงทางเศรษฐกิจในท้องถิ่น

๖. ยุทธศาสตร์ที่ ๖ การพัฒนาด้านการท่องเที่ยว การจัดการทรัพยากรธรรมชาติและสิ่งแวดล้อม

๖.๒ แผนงานการเกษตร

รายละเอียดโครงการพัฒนา
แผนพัฒนาท้องถิ่น (พ.ศ. ๒๕๖๖ - ๒๕๗๐)
สำหรับ โครงการที่เกิดศักยภาพขององค์กรปกครองส่วนท้องถิ่นที่ใช้สำหรับการประสานแผนพัฒนาท้องถิ่น
องค์การบริหารส่วนตำบลแห่ใต้ อำเภอโกสุมพิสัย จังหวัดมหาสารคาม

| ที่ | โครงการ | วัตถุประสงค์ | เป้าหมาย (ผลผลิตของโครงการ) | งบประมาณ | | | | | ตัวชี้วัด (KPI) | ผลที่คาดว่าจะ ได้รับ | หน่วยงาน รับผิดชอบหลัก |
|-----|---|--|--|---------------|---------------|---------------|---------------|---------------|--|---|--------------------------------|
| | | | | ๒๕๖๖ (บาท) | ๒๕๖๗ (บาท) | ๒๕๖๘ (บาท) | ๒๕๖๙ (บาท) | ๒๕๗๐ (บาท) | | | |
| ๕ | โครงการก่อสร้างสถานีสูบน้ำระบบไฟฟ้า หมู่ที่ ๘ บ้านคุดอก | - เพื่อให้มีน้ำท่วมที่นาประชาชน | - สถานีสูบน้ำระบบไฟฟ้าหนองยาง หมู่ที่ ๘ | ๕,๐๐๐,๐๐๐ | ๕,๐๐๐,๐๐๐ | ๕,๐๐๐,๐๐๐ | ๕,๐๐๐,๐๐๐ | ๕,๐๐๐,๐๐๐ | - ร้อยละของสถานีสูบน้ำระบบไฟฟ้าที่ได้มาตรฐาน | - ประชาชนในตำบลมีน้ำใช้ทั่วถึง | - อบต.แห่ใต้ - หน่วยงานอื่น |
| ๖ | โครงการทำผนังกันน้ำ หมู่ที่ ๙ บ้านคุดอก | - เพื่อให้ประชาชนในหมู่บ้านมีน้ำใช้ทุกครัวเรือน | - จากถนนลาดยาง - ผนังกันน้ำห้วยเชียงส่ง ระยะทาง ๓,๐๐๐ เมตร | ๑๐,๐๐๐,๐๐๐ | ๑๐,๐๐๐,๐๐๐ | ๑๐,๐๐๐,๐๐๐ | ๑๐,๐๐๐,๐๐๐ | ๑๐,๐๐๐,๐๐๐ | - ร้อยละของผนังกันน้ำที่ได้มาตรฐาน | - ประชาชนในตำบลมีน้ำประปาใช้ทั่วถึงทุกครัวเรือน | - อบต.แห่ใต้ - หน่วยงานอื่น |
| ๗ | โครงการก่อสร้างฝายน้ำล้นเพื่อกักเก็บน้ำไว้ใช้ในการเกษตร หมู่ที่ ๙ บ้านคุดอก | - เพื่อให้ประชาชนในหมู่บ้านได้กักเก็บน้ำไว้ใช้อย่างทั่วถึง | - ก่อสร้างฝายน้ำล้นเพื่อกักเก็บน้ำไว้ใช้ในการเกษตร หมู่ที่ ๙ บ้านคุดอก | ๑๐,๐๐๐,๐๐๐ | ๑๐,๐๐๐,๐๐๐ | ๑๐,๐๐๐,๐๐๐ | ๑๐,๐๐๐,๐๐๐ | ๑๐,๐๐๐,๐๐๐ | - ร้อยละของการกักเก็บน้ำไว้ใช้ในการเกษตร | - ประชาชนมีน้ำใช้ในช่วงฤดูแล้งอย่างทั่วถึง | - อบต.แห่ใต้ - หน่วยงานอื่น |
| ๘ | โครงการติดตั้งเครื่องสูบน้ำพลังงานไฟฟ้าเพื่อการเกษตร หมู่ที่ ๙ บ้านคุดอก | - เพื่อให้ประชาชนในหมู่บ้านได้ใช้น้ำอย่างทั่วถึง | - ติดตั้งเครื่องสูบน้ำพลังงานไฟฟ้าเพื่อการเกษตร หมู่ที่ ๙ บ้านคุดอก | ๑,๐๐๐,๐๐๐ | ๑,๐๐๐,๐๐๐ | ๑,๐๐๐,๐๐๐ | ๑,๐๐๐,๐๐๐ | ๑,๐๐๐,๐๐๐ | - ร้อยละของการระบายน้ำสะดวกยิ่งขึ้น | - ประชาชนมีน้ำใช้อย่างทั่วถึง | - อบต.แห่ใต้ - หน่วยงานอื่น |

ก. ยุทธศาสตร์จังหวัดที่ ๑. ส่งเสริมและพัฒนาการผลิตภาคการเกษตรเพื่อสร้างรายได้กับเกษตรกร

ข. ยุทธศาสตร์การพัฒนาขององค์กรปกครองส่วนท้องถิ่นในเขตจังหวัดที่ ๓. การพัฒนาโครงสร้างการผลิตและสร้างความมั่นคงทางเศรษฐกิจในท้องถิ่น

๖. ยุทธศาสตร์ที่ ๖ การพัฒนาด้านการท่องเที่ยว การจัดการทรัพยากรธรรมชาติ และสิ่งแวดล้อม

๖.๒ แผนงานการเกษตร

รายละเอียดโครงการพัฒนา
แผนพัฒนาท้องถิ่น (พ.ศ. ๒๕๖๖ - ๒๕๗๐)
สำหรับ โครงการที่เกี่วข้องขององค์กรปกครองส่วนท้องถิ่นที่ใช้สำหรับการประสานแผนพัฒนาท้องถิ่น
องค์การบริหารส่วนตำบลแม่ใต้ อำเภอโกสัมพินัย จังหวัดมหาสารคาม

| ที่ | โครงการ | วัตถุประสงค์ | เป้าหมาย (ผลผลิตของโครงการ) | งบประมาณ | | | | | ตัวชี้วัด (KPI) | ผลที่คาดว่าจะ ได้รับ | หน่วยงาน รับผิดชอบหลัก |
|-----|---|---|---|---------------|---------------|---------------|---------------|---------------|--|--|--------------------------------|
| | | | | ๒๕๖๖ (บาท) | ๒๕๖๗ (บาท) | ๒๕๖๘ (บาท) | ๒๕๖๙ (บาท) | ๒๕๗๐ (บาท) | | | |
| ๙ | โครงการขุดลอกหนองตุ หมู่ที่ ๙,๑๘ บ้านคุดปอ,ป่าปอ | - เพื่อให้ประชาชนในหมู่บ้านได้กักเก็บน้ำไว้ใช้เพื่อการเกษตรอย่างทั่วถึง | - หนองอีตุ พื้นที่ ๑๐ ไร่ ขนาด ๙๔x๑๑๘ เมตร ลึก ๓.๕ เมตร | ๑๐,๐๐๐,๐๐๐ | ๑๐,๐๐๐,๐๐๐ | ๑๐,๐๐๐,๐๐๐ | ๑๐,๐๐๐,๐๐๐ | ๑๐,๐๐๐,๐๐๐ | - ร้อยละของการกักเก็บน้ำไว้ใช้ในการเกษตร | - ประชาชนมีน้ำใช้ในฤดูแล้งอย่างทั่วถึง | - อบต.แม่ใต้ - หน่วยงานอื่น |
| ๑๐ | โครงการขุดลอกหนองหวาย หมู่ที่ ๑๐, ๑๑,๑๒,๑๔,๑๖,๑๗ | - เพื่อให้ประชาชนในหมู่บ้านมีน้ำประปาใช้ทุกครัวเรือน | - ขุดลอกหนองหวาย เนื้อที่ ๒๑ ไร่ | ๑๐,๐๐๐,๐๐๐ | ๑๐,๐๐๐,๐๐๐ | ๑๐,๐๐๐,๐๐๐ | ๑๐,๐๐๐,๐๐๐ | ๑๐,๐๐๐,๐๐๐ | - ร้อยละของหนองหวายที่ขุดลอกได้มาตรฐาน | - ประชาชนในชุมชนมีน้ำประปาใช้ทั่วถึง | - อบต.แม่ใต้ - หน่วยงานอื่น |
| ๑๑ | โครงการขุดลอกหนองกู่ หมู่ที่ ๑๐, ๑๑,๑๔,๑๗ | - เพื่อให้ประชาชนในหมู่บ้านมีน้ำใช้ทุกครัวเรือน | - หนองกู่ | ๑๐,๐๐๐,๐๐๐ | ๑๐,๐๐๐,๐๐๐ | ๑๐,๐๐๐,๐๐๐ | ๑๐,๐๐๐,๐๐๐ | ๑๐,๐๐๐,๐๐๐ | - ร้อยละของหนองกู่ที่ขุดลอกได้มาตรฐาน | - ประชาชนในชุมชนมีน้ำใช้ทั่วถึง | - อบต.แม่ใต้ - หน่วยงานอื่น |
| ๑๒ | โครงการขุดสระที่สาธารณะป่าช้าบ้านห้วยม่วง หมู่ที่ ๑๓ บ้านห้วยม่วง | - เพื่อให้ประชาชนในหมู่บ้านมีน้ำประปาใช้ทุกครัวเรือน | - ขุดสระที่สาธารณะป่าช้าบ้านห้วยม่วง หมู่ที่ ๑๓ บ้านห้วยม่วง กว้าง ๔๐ เมตร ยาว ๒๐๐ เมตร | ๕,๐๐๐,๐๐๐ | ๕,๐๐๐,๐๐๐ | ๕,๐๐๐,๐๐๐ | ๕,๐๐๐,๐๐๐ | ๕,๐๐๐,๐๐๐ | - ร้อยละของการกักเก็บน้ำไว้ใช้ในการเกษตร | - ประชาชนในชุมชนมีน้ำประปาใช้ทั่วถึง | - อบต.แม่ใต้ - หน่วยงานอื่น |

ก. ยุทธศาสตร์จังหวัดที่ ๑. ส่งเสริมและพัฒนาการผลิตภาคการเกษตรเพื่อสร้างรายได้กับเกษตรกร

ข. ยุทธศาสตร์การพัฒนาขององค์กรปกครองส่วนท้องถิ่นในเขตจังหวัดที่ ๓. การพัฒนาโครงสร้างการผลิตและสร้างความมั่นคงทางเศรษฐกิจในท้องถิ่น

๖. ยุทธศาสตร์ที่ ๖ การพัฒนาด้านการท่องเที่ยว การจัดการทรัพยากรธรรมชาติและสิ่งแวดล้อม

๖.๒ แผนงานการเกษตร

รายละเอียดโครงการพัฒนา
แผนพัฒนาท้องถิ่น (พ.ศ. ๒๕๖๖ - ๒๕๗๐)
สำหรับ โครงการที่เกิดศักยภาพขององค์กรปกครองส่วนท้องถิ่นที่ใช้สำหรับการประสานแผนพัฒนาท้องถิ่น
องค์การบริหารส่วนตำบลแห่ใต้ อำเภอโกสุมพิสัย จังหวัดมหาสารคาม

| ที่ | โครงการ | วัตถุประสงค์ | เป้าหมาย (ผลผลิตของโครงการ) | งบประมาณ | | | | | ตัวชี้วัด (KPI) | ผลที่คาดว่าจะ ได้รับ | หน่วยงาน รับผิดชอบหลัก |
|-----|--|--|--|---------------|---------------|---------------|---------------|---------------|--|--|--------------------------------|
| | | | | ๒๕๖๖ (บาท) | ๒๕๖๗ (บาท) | ๒๕๖๘ (บาท) | ๒๕๖๙ (บาท) | ๒๕๗๐ (บาท) | | | |
| ๑๓ | โครงการขุดลอกหนองเข้ หมู่ที่ ๑๕ บ้านโพนทอง | - เพื่อให้ประชาชนใน หมู่บ้านมีน้ำใช้ทุก ครัวเรือน | - หนองเข้ | ๑๔,๐๐๐,๐๐๐ | ๑๔,๐๐๐,๐๐๐ | ๑๔,๐๐๐,๐๐๐ | ๑๔,๐๐๐,๐๐๐ | ๑๔,๐๐๐,๐๐๐ | - ร้อยละของการ กักเก็บน้ำไว้ใช้ใน การเกษตร | - ประชาชนใน ชุมชนมีน้ำใช้ทั่วถึง | - อบต.แห่ใต้ - หน่วยงานอื่น |
| ๑๔ | โครงการขุดลอก หนองโดน หมู่ที่ ๑๕ บ้านโพนทอง | - เพื่อให้ประชาชนใน หมู่บ้านมีน้ำใช้ทุก ครัวเรือน | - หนองโดน | ๖,๐๐๐,๐๐๐ | ๖,๐๐๐,๐๐๐ | ๖,๐๐๐,๐๐๐ | ๖,๐๐๐,๐๐๐ | ๖,๐๐๐,๐๐๐ | - ร้อยละของการ กักเก็บน้ำไว้ใช้ใน การเกษตร | - ประชาชนใน ชุมชนมีน้ำใช้ทั่วถึง | - อบต.แห่ใต้ - หน่วยงานอื่น |
| ๑๕ | โครงการก่อสร้างประตู เปิด-ปิดน้ำ หนองเลิง เปื่อย หมู่ที่ ๑๘ บ้าน ป่าปอ | - เพื่อเปิด-ปิดกั้นน้ำใช้ ประโยชน์สาธารณะ | - ประตู เปิด-ปิดน้ำ หนองเลิงเปื่อย | ๕๐๐,๐๐๐ | ๕๐๐,๐๐๐ | ๕๐๐,๐๐๐ | ๕๐๐,๐๐๐ | ๕๐๐,๐๐๐ | - ร้อยละของการ ระบายน้ำสะดวก ยิ่งขึ้น | - ไม่เกิดปัญหาน้ำ ท่วมขังและน้ำเน่า เสียในหมู่บ้าน | - อบต.แห่ใต้ - หน่วยงานอื่น |
| ๑๖ | โครงการก่อสร้างฝาย น้ำล้น เพื่อกักเก็บน้ำไว้ ใช้ในการเกษตร หมู่ที่ ๑๘ บ้านป่าปอ | - เพื่อให้ประชาชนใน หมู่บ้านได้กักเก็บน้ำ ไว้ใช้อย่างทั่วถึง | - ก่อสร้างฝายน้ำล้น เพื่อกักเก็บน้ำไว้ใช้ใน การเกษตร หมู่ที่ ๑๘ บ้านป่าปอ | ๑๐,๐๐๐,๐๐๐ | ๑๐,๐๐๐,๐๐๐ | ๑๐,๐๐๐,๐๐๐ | ๑๐,๐๐๐,๐๐๐ | ๑๐,๐๐๐,๐๐๐ | - ร้อยละของการ กักเก็บน้ำไว้ใช้ใน การเกษตร | - ประชาชนมีน้ำใช้ ในช่วงฤดูแล้งอย่าง ทั่วถึง | - อบต.แห่ใต้ - หน่วยงานอื่น |

ก. ยุทธศาสตร์จังหวัดที่ ๑. ส่งเสริมและพัฒนาการผลิตภาคการเกษตรเพื่อสร้างรายได้กับเกษตรกร

ข. ยุทธศาสตร์การพัฒนาขององค์กรปกครองส่วนท้องถิ่นในเขตจังหวัดที่ ๓. การพัฒนาโครงสร้างการผลิตและสร้างความมั่นคงทางเศรษฐกิจในท้องถิ่น

๖. ยุทธศาสตร์ที่ ๖ การพัฒนาด้านการท่องเที่ยว การจัดการทรัพยากรธรรมชาติ และสิ่งแวดล้อม

๖.๒ แผนงานการเกษตร

รายละเอียดโครงการพัฒนา
แผนพัฒนาท้องถิ่น (พ.ศ. ๒๕๖๖ - ๒๕๗๐)
สำหรับ โครงการที่เกิดศักยภาพขององค์กรปกครองส่วนท้องถิ่นที่ใช้สำหรับการประสานแผนพัฒนาท้องถิ่น
องค์การบริหารส่วนตำบลแห่ใต้ อำเภอโกสุมพิสัย จังหวัดมหาสารคาม

| ที่ | โครงการ | วัตถุประสงค์ | เป้าหมาย (ผลผลิตของโครงการ) | งบประมาณ | | | | | ตัวชี้วัด (KPI) | ผลที่คาดว่าจะ ได้รับ | หน่วยงาน รับผิดชอบหลัก |
|-----|---|---|---|---------------|---------------|---------------|---------------|---------------|--|---|--------------------------------|
| | | | | ๒๕๖๖ (บาท) | ๒๕๖๗ (บาท) | ๒๕๖๘ (บาท) | ๒๕๖๙ (บาท) | ๒๕๗๐ (บาท) | | | |
| ๑๗ | โครงการติดตั้งเครื่องสูบน้ำระบบไฟฟ้าเพื่อการเกษตร หมู่ที่ ๑๙ บ้านโนนสะอาดนาแค | - เพื่อให้ประชาชนในหมู่บ้านได้ใช้น้ำอย่างทั่วถึง | - สถานีสูบน้ำระบบไฟฟ้าเพื่อการเกษตร หมู่ที่ ๑๙ บ้านโนนสะอาดนาแค | ๑,๐๐๐,๐๐๐ | ๑,๐๐๐,๐๐๐ | ๑,๐๐๐,๐๐๐ | ๑,๐๐๐,๐๐๐ | ๑,๐๐๐,๐๐๐ | - ร้อยละของสถานีสูบน้ำระบบไฟฟ้าที่ได้มาตรฐาน | - ประชาชนในหมู่บ้านได้มีน้ำใช้ในการเกษตรอย่างทั่วถึง | - อบต.แห่ใต้ - หน่วยงานอื่น |
| ๑๘ | โครงการขุดลอกหนองสาธารณะประโยชน์ ในเขตพื้นที่ตำบลแห่ใต้ | - เพื่อให้ประชาชนในหมู่บ้านมีน้ำใช้ทุกครัวเรือน | - หนองสาธารณะประโยชน์ ทั้ง ๑๙ หมู่บ้าน ในเขตพื้นที่ตำบลแห่ใต้ | ๒๕,๐๐๐,๐๐๐ | ๒๕,๐๐๐,๐๐๐ | ๒๕,๐๐๐,๐๐๐ | ๒๕,๐๐๐,๐๐๐ | ๒๕,๐๐๐,๐๐๐ | - ร้อยละของหนองสาธารณะประโยชน์ ที่ขุดลอกได้มาตรฐาน | - ประชาชนในตำบลมีน้ำใช้ในการอุปโภคและการเกษตรอย่างทั่วถึง | - อบต.แห่ใต้ - หน่วยงานอื่น |
| ๑๙ | โครงการขุดลอกสระหนองแห่ หมู่ที่ ๒ บ้านแห่ใต้ | - เพื่อให้ประชาชนในหมู่บ้านได้กักเก็บน้ำไว้ใช้เพื่อการเกษตรอย่างทั่วถึง | - สระหนองแห่ | ๕,๐๐๐,๐๐๐ | ๕,๐๐๐,๐๐๐ | ๕,๐๐๐,๐๐๐ | ๕,๐๐๐,๐๐๐ | ๕,๐๐๐,๐๐๐ | - ร้อยละของการกักเก็บน้ำไว้ใช้ในการเกษตร | - ประชาชนมีน้ำใช้ใน ช่วงฤดูแล้งอย่างทั่วถึง | - อบต.แห่ใต้ - หน่วยงานอื่น |

ก. ยุทธศาสตร์จังหวัดที่ ๑. ส่งเสริมและพัฒนาการผลิตภาคการเกษตรเพื่อสร้างรายได้กับเกษตรกร

ข. ยุทธศาสตร์การพัฒนาขององค์กรปกครองส่วนท้องถิ่นในเขตจังหวัดที่ ๓. การพัฒนาโครงสร้างการผลิตและสร้างความมั่นคงทางเศรษฐกิจในท้องถิ่น

๖. ยุทธศาสตร์ที่ ๖ การพัฒนาด้านการท่องเที่ยว การจัดการทรัพยากรธรรมชาติ และสิ่งแวดล้อม

๖.๒ แผนงานการเกษตร

รายละเอียดโครงการพัฒนา
แผนพัฒนาท้องถิ่น (พ.ศ. ๒๕๖๖ - ๒๕๗๐)
สำหรับ โครงการที่เกิดศักยภาพขององค์กรปกครองส่วนท้องถิ่นที่ใช้สำหรับการประสานแผนพัฒนาท้องถิ่น
องค์การบริหารส่วนตำบลแห่ใต้ อำเภอโกสุมพิสัย จังหวัดมหาสารคาม

| ที่ | โครงการ | วัตถุประสงค์ | เป้าหมาย (ผลผลิตของโครงการ) | งบประมาณ | | | | | ตัวชี้วัด (KPI) | ผลที่คาดว่าจะ ได้รับ | หน่วยงาน รับผิดชอบหลัก |
|-----|--|---|--|---------------|---------------|---------------|---------------|---------------|---|---|--------------------------------|
| | | | | ๒๕๖๖ (บาท) | ๒๕๖๗ (บาท) | ๒๕๖๘ (บาท) | ๒๕๖๙ (บาท) | ๒๕๗๐ (บาท) | | | |
| ๒๐ | โครงการขุดลอกสระหนองจอก หมู่ที่ ๙,๑๘ บ้านคุดปอ,ป่าปอ | - เพื่อให้ประชาชนในหมู่บ้านได้กักเก็บน้ำไว้ใช้เพื่อการเกษตรอย่างทั่วถึง | - สระหนองจอก | ๕,๐๐๐,๐๐๐ | ๕,๐๐๐,๐๐๐ | ๕,๐๐๐,๐๐๐ | ๕,๐๐๐,๐๐๐ | ๕,๐๐๐,๐๐๐ | - ร้อยละของการกักเก็บน้ำไว้ใช้ในการเกษตร | - ประชาชนมีน้ำใช้ในฤดูแล้งอย่างทั่วถึง | - อบต.แห่ใต้ - หน่วยงานอื่น |
| ๒๑ | โครงการขุดลอกสระหนองซอน หมู่ที่๙,๑๘ บ้านคุดปอ,ป่าปอ | - เพื่อให้ประชาชนในหมู่บ้านได้กักเก็บน้ำไว้ใช้เพื่อการเกษตรอย่างทั่วถึง | - สระหนองซอน | ๕,๐๐๐,๐๐๐ | ๕,๐๐๐,๐๐๐ | ๕,๐๐๐,๐๐๐ | ๕,๐๐๐,๐๐๐ | ๕,๐๐๐,๐๐๐ | - ร้อยละของการกักเก็บน้ำไว้ใช้ในการเกษตร | - ประชาชนมีน้ำใช้ในฤดูแล้งอย่างทั่วถึง | - อบต.แห่ใต้ - หน่วยงานอื่น |
| ๒๒ | โครงการขุดลอกลำห้วยลำกลาง คูคลองในพื้นที่ตำบลแห่ใต้ | - เพื่อให้ประชาชนในหมู่บ้านมีน้ำใช้ทุกครัวเรือน | - ลำห้วย ลำกลาง คูคลองที่อยู่ในเขตพื้นที่ตำบลแห่ใต้ ทั้ง ๑๙ หมู่บ้าน | ๒๕,๐๐๐,๐๐๐ | ๒๕,๐๐๐,๐๐๐ | ๒๕,๐๐๐,๐๐๐ | ๒๕,๐๐๐,๐๐๐ | ๒๕,๐๐๐,๐๐๐ | - ร้อยละของลำห้วย ลำกลาง คูคลอง ที่ขุดลอกได้มาตรฐาน | - ประชาชนในตำบลมีน้ำใช้ในการอุปโภคและการเกษตรอย่างทั่วถึง | - อบต.แห่ใต้ - หน่วยงานอื่น |

ก. ยุทธศาสตร์จังหวัดที่ ๑. ส่งเสริมและพัฒนาการผลิตภาคการเกษตรเพื่อสร้างรายได้กับเกษตรกร

ข. ยุทธศาสตร์การพัฒนาขององค์กรปกครองส่วนท้องถิ่นในเขตจังหวัดที่ ๓. การพัฒนาโครงสร้างการผลิตและสร้างความมั่นคงทางเศรษฐกิจในท้องถิ่น

๖. ยุทธศาสตร์ที่ ๖ การพัฒนาด้านการท่องเที่ยว การจัดการทรัพยากรธรรมชาติและสิ่งแวดล้อม

๖.๒ แผนงานการเกษตร

รายละเอียดโครงการพัฒนา
แผนพัฒนาท้องถิ่น (พ.ศ. ๒๕๖๖ - ๒๕๗๐)
สำหรับ โครงการที่เกินศักยภาพขององค์กรปกครองส่วนท้องถิ่นที่ใช้สำหรับการประสานแผนพัฒนาท้องถิ่น
องค์การบริหารส่วนตำบลแห่ใต้ อำเภอโกสุมพิสัย จังหวัดมหาสารคาม

| ที่ | โครงการ | วัตถุประสงค์ | เป้าหมาย (ผลผลิตของโครงการ) | งบประมาณ | | | | | ตัวชี้วัด (KPI) | ผลที่คาดว่าจะ ได้รับ | หน่วยงาน รับผิดชอบหลัก |
|-----|---|--|--------------------------------|---------------|---------------|---------------|---------------|---------------|---|--|--------------------------------|
| | | | | ๒๕๖๖ (บาท) | ๒๕๖๗ (บาท) | ๒๕๖๘ (บาท) | ๒๕๖๙ (บาท) | ๒๕๗๐ (บาท) | | | |
| ๒๓ | โครงการขุดลอกห้วย เชียงสง ในเขตพื้นที่ ตำบลแห่ใต้ | - เพื่อให้ประชาชนใน พื้นที่ได้กักเก็บน้ำไว้ใช้ เพื่อการเกษตรอย่าง ทั่วถึง | - ห้วยเชียงสง ตำบล แห่ใต้ | ๒๐,๐๐๐,๐๐๐ | ๒๐,๐๐๐,๐๐๐ | ๒๐,๐๐๐,๐๐๐ | ๒๐,๐๐๐,๐๐๐ | ๒๐,๐๐๐,๐๐๐ | - ร้อยละของการ กักเก็บน้ำไว้ใน การเกษตร | - ประชาชนมีน้ำใช้ ในช่วงฤดูแล้งอย่าง ทั่วถึง | - อบต.แห่ใต้ - หน่วยงานอื่น |
| รวม | ๒๓ โครงการ | - | - | ๒๒๑,๕๐๐,๐๐๐ | ๒๒๑,๕๐๐,๐๐๐ | ๒๒๑,๕๐๐,๐๐๐ | ๒๒๑,๕๐๐,๐๐๐ | ๒๒๑,๕๐๐,๐๐๐ | | | |

ก. ยุทธศาสตร์จังหวัดที่ ๔. พัฒนาคุณภาพชีวิตของประชาชน สู้สังคมมีสุข ภายใต้สิ่งแวดล้อมที่ดี

ข. ยุทธศาสตร์การพัฒนาขององค์กรปกครองส่วนท้องถิ่นในเขตจังหวัดที่ ๔. การพัฒนาและเสริมสร้างประสิทธิภาพองค์กร

๗. ยุทธศาสตร์ที่ ๗ การพัฒนาด้านการเมือง การบริหารจัดการ และการพัฒนาคุณภาพการปฏิบัติงาน

๗.๑ แผนงานบริหารงานทั่วไป

รายละเอียดโครงการพัฒนา
แผนพัฒนาท้องถิ่น (พ.ศ. ๒๕๖๖ - ๒๕๗๐)
สำหรับ โครงการที่เกินศักยภาพขององค์กรปกครองส่วนท้องถิ่นที่ใช้สำหรับการประสานแผนพัฒนาท้องถิ่น
องค์การบริหารส่วนตำบลแห่ใต้ อำเภอโกสุมพิสัย จังหวัดมหาสารคาม

| ที่ | โครงการ | วัตถุประสงค์ | เป้าหมาย (ผลผลิตของโครงการ) | งบประมาณ | | | | | ตัวชี้วัด (KPI) | ผลที่คาดว่าจะ ได้รับ | หน่วยงาน ที่จะขอประสาน |
|-----|--|---|--|---------------|---------------|---------------|---------------|---------------|---|---|--------------------------------|
| | | | | ๒๕๖๖ (บาท) | ๒๕๖๗ (บาท) | ๒๕๖๘ (บาท) | ๒๕๖๙ (บาท) | ๒๕๗๐ (บาท) | | | |
| ๑ | โครงการก่อสร้าง อาคารสำนักงาน อบต.แห่ใต้ | - เพื่อเพิ่มศักยภาพใน การปฏิบัติงาน และ อำนวยความสะดวก ให้ประชาชนผู้มา ติดต่อราชการ | - อาคารสำนักงาน ๑ หลัง - หอประชุม ๑ หลัง - สนามกีฬา ๑ แห่ง | ๘,๐๐๐,๐๐๐ | ๘,๐๐๐,๐๐๐ | ๘,๐๐๐,๐๐๐ | ๘,๐๐๐,๐๐๐ | ๘,๐๐๐,๐๐๐ | - ร้อยละของ อาคารสำนักงาน ที่ได้มาตรฐาน | - พนักงานส่วน ตำบลมีสถานที่ ปฏิบัติงานและ ให้บริการประชาชน ในตำบลแห่ใต้ | - อบต.แห่ใต้ - หน่วยงานอื่น |
| รวม | ๑ โครงการ | - | - | ๘,๐๐๐,๐๐๐ | ๘,๐๐๐,๐๐๐ | ๘,๐๐๐,๐๐๐ | ๘,๐๐๐,๐๐๐ | ๘,๐๐๐,๐๐๐ | - | - | - |



ประกาศองค์การบริหารส่วนตำบลแพะใต้
เรื่อง ประกาศใช้แผนพัฒนาท้องถิ่น (พ.ศ.๒๕๖๖-๒๕๗๐)

.....

ด้วยองค์การบริหารส่วนตำบลแพะใต้ ได้ดำเนินการทบทวนและจัดทำแผนพัฒนาท้องถิ่น (พ.ศ.๒๕๖๖-๒๕๗๐) ตามหนังสือกระทรวงมหาดไทย ด่วนที่สุด ที่ มท ๐๘๑๐.๓/ว ๗๔๖๗ ลงวันที่ ๑๔ ธันวาคม ๒๕๖๓ เรื่อง แนวทางการจัดทำแผนพัฒนาขององค์กรปกครองส่วนท้องถิ่น (พ.ศ.๒๕๖๖-๒๕๗๐) ให้มีความสอดคล้องและเชื่อมโยงกับแผนพัฒนาจังหวัด แผนพัฒนากลุ่มจังหวัด รวมทั้งแผนปฏิรูปราชการ ประจำปี แผนปฏิรูปราชการประจำปีกลุ่มจังหวัด ตลอดจนสามารถบูรณาการ แผนงาน โครงการ กิจกรรม และงบประมาณในพื้นที่ได้อย่างมีประสิทธิภาพขององค์การบริหารส่วนตำบลแพะใต้ อันก่อให้เกิดประโยชน์ต่อประชาชน และ สภาองค์การบริหารส่วนตำบลแพะใต้ ได้พิจารณาให้ความเห็นชอบร่างแผนพัฒนาท้องถิ่น (พ.ศ.๒๕๖๖-๒๕๗๐) ในการประชุมสมัยวิสามัญ สมัยที่ ๒/๒๕๖๔ ประจำปี พ.ศ.๒๕๖๔ เมื่อวันที่ ๑๓ กันยายน ๒๕๖๔ แล้วนั้น

เพื่อให้การปฏิบัติงานขององค์การบริหารส่วนตำบลแพะใต้ เป็นไปด้วยความเรียบร้อยและถูกต้อง ตามระเบียบกระทรวงมหาดไทยว่าด้วยการจัดทำแผนพัฒนาขององค์กรปกครองส่วนท้องถิ่น พ.ศ.๒๕๔๘ และที่แก้ไขเพิ่มเติมถึง (ฉบับที่ ๓) พ.ศ.๒๕๖๑ ข้อ ๒๔ จึงขอประกาศใช้แผนพัฒนาท้องถิ่น (พ.ศ.๒๕๖๖-๒๕๖๕) ขององค์การบริหารส่วนตำบลแพะใต้ เพื่อใช้เป็นแนวทางการพัฒนาองค์การบริหารส่วนตำบลแพะใต้ ประจำปีงบประมาณ พ.ศ.๒๕๖๖-๒๕๗๐ ต่อไป

จึงประกาศให้ทราบโดยทั่วกัน

ประกาศ ณ วันที่ ๑๕ เดือน กันยายน พ.ศ. ๒๕๖๔

(ลงชื่อ)

(นายมนตรี หวานชม)

ปลัดองค์การบริหารส่วนตำบล ปฏิบัติหน้าที่

นายกองค์การบริหารส่วนตำบลแพะใต้